

中華民國114年度

中央政府總預算

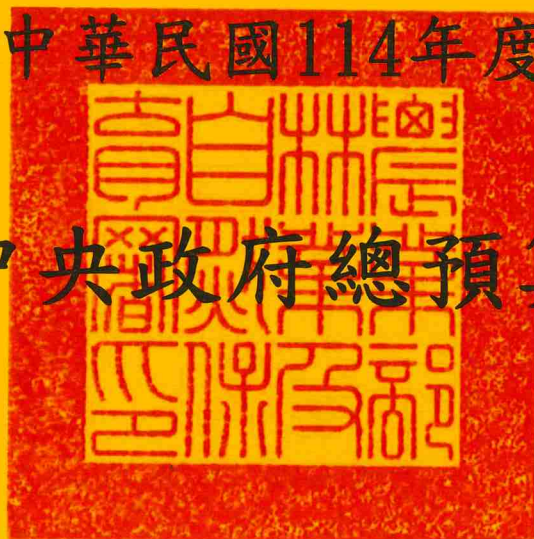

農業部林業及自然保育署及所屬單位預算

農業部林業及自然保育署編

農業部林業及自然保育署及所屬
目 次
中華民國 114 年度

	頁 次
壹、預算總說明-----	1-38
貳、主要表	
一、歲入來源別預算表-----	39-40
二、歲出機關別預算表-----	41-44
參、附屬表	
一、歲入項目說明提要表-----	45-52
二、歲出計畫提要及分支計畫概況表-----	53-76
三、各項費用彙計表-----	78-81
四、歲出一級用途別科目分析表-----	82-83
五、資本支出分析表-----	84-85
六、人事費彙計表-----	87
七、預算員額明細表-----	88-89
八、公務車輛明細表-----	90-123
九、現有辦公房舍明細表-----	124-125
十、補助經費分析表-----	126-139
十一、捐助經費分析表-----	140-147
十二、派員出國計畫預算總表-----	149
十三、派員出國計畫預算類別表-考察、視察、訪問 -----	150-151
十四、派員出國計畫預算類別表-開會、談判 -----	152-153
十五、派員赴大陸計畫預算類別表-----	154-155
十六、歲出按職能及經濟性綜合分類表-----	156-161
十七、跨年期計畫概況表-----	162-165
十八、委辦經費分析表-----	166-177
十九、媒體政策及業務宣導費彙計表-----	178-179
二十、立法院審議中央政府總預算案所提決議、附帶決議及注意事 項辦理情形報告表-----	180-219
肆、附 錄	
附錄一、農業部林業及自然保育署-----	221-248
附錄二、農業部林業及自然保育署宜蘭分署-----	249-270

附錄三、農業部林業及自然保育署新竹分署-----	271-294
附錄四、農業部林業及自然保育署臺中分署-----	295-316
附錄五、農業部林業及自然保育署南投分署-----	317-338
附錄六、農業部林業及自然保育署嘉義分署-----	339-362
附錄七、農業部林業及自然保育署屏東分署-----	363-386
附錄八、農業部林業及自然保育署臺東分署-----	387-407
附錄九、農業部林業及自然保育署花蓮分署-----	409-431
附錄十、農業部林業及自然保育署航測及遙測分署-----	433-442
附錄十一、農業部林業及自然保育署阿里山林業鐵路及文化資產管 理處-----	443-452

壹、預算總說明

農業部林業及自然保育署及所屬 預算總說明

中華民國 114 年度

一、現行法定職掌：依據中華民國 112 年 5 月 31 日公布之農業部林業及自然保育署組織法

(一)機關主要職掌

1. 森林、陸域野生動植物及棲地保育、自然地景、自然紀念物政策、法規、國際事務與科技發展之擬訂、執行及督導。
2. 促進自然保育、生物多樣性維護、友善棲地營造、社區林業、森林資源建造維護、永續利用與生產管理、自然生態保育產業輔導、自然生態保育專業人員認證之政策規劃、執行及督導。
3. 森林、棲地與自然資源調查監測、航遙測任務及資訊整合建置、國有林永續經營之規劃、執行及督導。
4. 陸域自然保留區、自然保護區、野生動物保護區與野生動物重要棲息環境、地質公園、野生動植物與自然紀念物經營管理之規劃、執行及督導。
5. 樹木保護、陸域野生物研究、森林生物與陸域特定野生動物危害防治、野生動物輸出入與管理、特定外來入侵種防除之規劃、執行及督導。
6. 森林遊樂區、自然步道、林業文化園區、軌道設施、自然教育與生態旅遊之經營規劃、執行及督導。
7. 森林保護、林地管理與保安林經營之規劃、執行及督導。
8. 國有林集水區保育、治山防災、林道維護、森林育樂工程計畫之規劃、執行及督導。
9. 所屬林業鐵路及文化資產機構之督導、協調及推動。
10. 其他有關林業及自然保育事項。

(二)內部分層業務

1. 保育企劃組職掌：

- (1) 陸域生物多樣性保育、永續森林生態政策與施政計畫之擬訂、審議及評估。
- (2) 國土棲地空間之策略規劃及整合；生態系服務之策略規劃、整合及其價值評估。
- (3) 森林資源、森林與自然碳匯調查監測之規劃、推動及督導；航遙測影像於資源調查之發展及應用。
- (4) 森林碳管理策略與公私協力之規劃、擬訂及推動。
- (5) 國有林事業區經營計畫之審議及督導。
- (6) 保育與林業國際合作、國際公約與兩岸事務之規劃、整合及協調。
- (7) 林業歷史之調查、紀錄及應用。
- (8) 自然生態與資源調查資料庫之整合、流通及運用；資通安全與地理圖資倉儲事項之策劃、管理、推動及督導。
- (9) 林業與自然保育相關法規之審議、研修及釋疑；訴願、行政訴訟及國家賠償案件之協

辦。

(10) 其他有關保育企劃事項。

2．保育管理組職掌：

- (1) 自然資源保育政策之規劃及推動。
- (2) 自然保護區、陸域野生動物保護區、野生動物重要棲息環境、自然地景與自然紀念物之劃設、指定、公告、廢止及變更；陸域有效保育地之規劃及推動。
- (3) 陸域瀕危野生動物與植物保育之規劃及推動；陸域保育類野生動物與珍貴稀有植物名錄之指定、公告、廢止及變更。
- (4) 生態服務給付與友善生態生產之規劃及推動。
- (5) 社區保育與其他棲地保育之規劃及推動；保育相關產業與專業人員之輔導及推動。
- (6) 原住民族相關森林與自然保育之策劃、協調及督導。
- (7) 陸域野生物資源永續利用與管理之規劃、協調及推動。
- (8) 陸域野生動物輸出入之審核及管理；陸域特定入侵種動物危害控制措施之規劃及推動。
- (9) 自然保育研究與陸域野生動物救援及其醫療之規劃、協調及推動。
- (10) 其他有關保育管理事項。

3．森林管理組職掌：

- (1) 林地與森林資源之維護；非法侵害及破壞之遏止。
- (2) 國有林地產籍管理；國、公、私有林林地使用管制工作之執行及督導。
- (3) 國有林地出租或撥用案件之審核；國有出租造林地之管理。
- (4) 國有林巡護管理工作之規劃、執行、督導及考核。
- (5) 國有林地占用與竊取林產物案件防範措施之擬議、執行及督導。
- (6) 森林火災防救策略與計畫之擬訂、執行、督導及考核。
- (7) 保安林生態系服務價值之維護、檢訂及監測；保安林公私協力參與之規劃、執行、督導及考核。
- (8) 媒體公關事務之規劃、協調及執行。
- (9) 林業與自然保育綜合性業務之推廣及行銷。
- (10) 其他有關森林管理事項。

4．森林產業組職掌：

- (1) 永續木竹資源之營造及多元林產業發展之輔導。
- (2) 林木種原保存、育苗、造林、撫育之規劃、審核及督導。
- (3) 人工林、農地營林永續生產之規劃、協調、審核及督導。
- (4) 林產業之人才培力、輔導、驗證管理及經濟分析；林下經濟、森林產物之研發。
- (5) 國有林林產物之處分與在地居民採取利用之規劃及督導。
- (6) 輔導獎勵造林相關法規之訂修、解釋、審核及督導。
- (7) 山坡地開發利用回饋金相關法規之訂修、解釋與計畫之擬訂、執行及督導。

- (8) 樹木保護相關法規之訂修、解釋、審核及督導。
- (9) 林木生物危害防治相關業務之規劃、審核及督導。
- (10) 其他有關森林產業事項。

5．森林育樂組職掌：

- (1) 森林遊憩體驗之優化；森林教育與療癒功能之深化；友善山林活動場域之營造。
- (2) 森林育樂法規之訂修及解釋。
- (3) 國家森林遊樂區、平地森林園區、林業文化園區資源維護、規劃設置與營運管理之督導、執行及考核。
- (4) 自然教育中心、生態教育館規劃設置、營運管理、課程研發與宣導推廣之督導、執行及考核。
- (5) 森林育樂場域設施、軌道相關工程之執行、考核及生態友善機制之推動。
- (6) 森林育樂場域軌道設施營運管理與行車安全之審定、督導及執行。
- (7) 自然步道規劃設置、經營管理與合作推廣之督導、執行及考核。
- (8) 國家森林志願服務、環境解說、生態旅遊規劃與推動之督導、執行及考核。
- (9) 其他有關森林育樂事項。

6．集水區治理組職掌：

- (1) 國有林集水區防災治理之調查與規劃；國有林工程生態友善機制之推動及督導。
- (2) 國有林集水區保育治理與林道維護計畫之擬訂、推動及督導。
- (3) 國有林集水區與林道災害緊急處理之規劃、協調及推動。
- (4) 林道管理與辦公廳舍新建工程之推動及督導。
- (5) 國有林大規模土砂災害之防災及應變處理。
- (6) 國有林集水區治理、林道維護與防災技術之研發、推廣及運用。
- (7) 其他有關集水區治理事項。

7．秘書室職掌：

- (1) 印信典守及文書、檔案之管理。
- (2) 議事、研考、出納、財務、採購、營繕及其他事務管理。
- (3) 本署辦公廳、宿舍、公務車等財產之管理。
- (4) 工友(含技工、駕駛)之管理。
- (5) 不屬其他各組、室事項。

8．人事室職掌：掌理本署人事事項。

9．政風室職掌：掌理本署政風事項。

10．主計室職掌：掌理本署歲計、會計及統計事項。

(三)組織系統圖及預算員額說明表

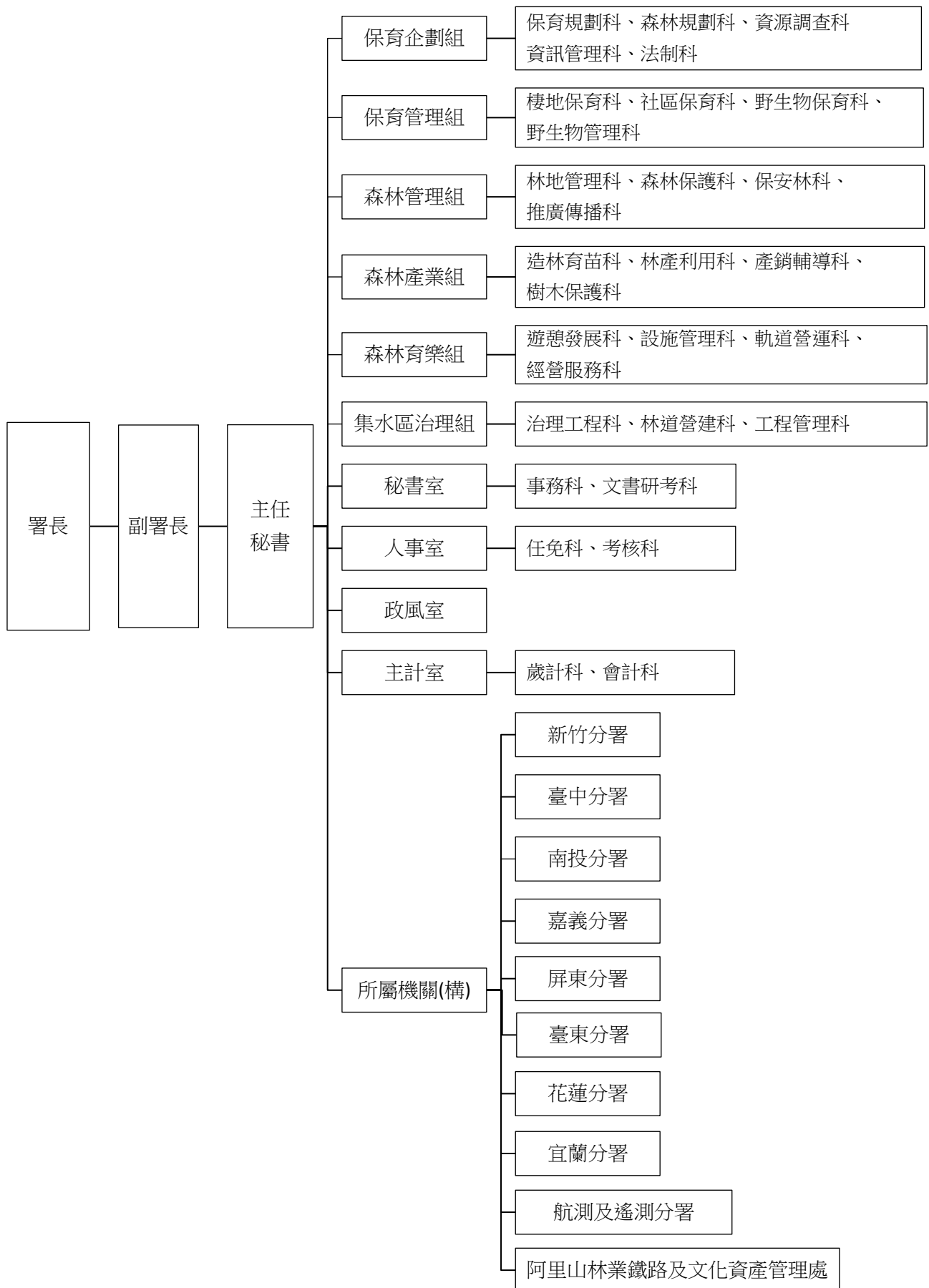

機關	職員	工友	技工	駕駛	聘用	約僱	合計
本署及所屬 預算員額(人)	1,230	42	558	21	1	622	2,474

二、施政目標與重點

本署配合總統施政藍圖及「智慧、韌性、永續、安心」農業政策行動策略，確保糧食安全自主，完善農民福利體系、健全基礎環境及提升產業競爭力等，引領臺灣農業邁向資源、產業、低碳淨零永續之政策主軸，規劃「永續林業・生態臺灣」之施政願景，期兼顧「社會」、「經濟」與「環境」，力求產業及自然環境之永續發展，與全民共同開創林業及自然保育新未來。

本署依據行政院 114 年度施政方針，配合中程施政計畫及核定預算額度，並針對當前社經情勢變化及本署未來發展需要，編定 114 年度施政計畫，其目標與重點如下：

(一)年度施政目標

1. 社會面-健全林地管理，促進公眾參與，尋求社會系統和諧穩定，強化國土復育與保安效益。

- (1) 精進森林資源監測，遏止森林非法侵害及破壞；落實林地產籍管理，加強林野巡護，並結合社區、部落參與森林保護工作，提高森林護管效率，減少森林受害。
- (2) 規劃林業增匯策略及措施，提升林業負碳貢獻，宣導林業政策，提升國民保林護林意識。
- (3) 辦理國有林租地補償收回及國有林地占用排除，並加強收回林地之經營管理，以提高森林生態系服務價值。
- (4) 擬定 47 萬餘公頃保安林地經營管理及復育造林計畫，適時檢討保安林功能，推動保安林多元惠益分享及民間協同參與與管理，完整維護保安林地，擴大保安林功能，確保居住環境安全。
- (5) 回復原住民族傳統狩獵及林產物利用自然資源權利、建立共管機制。

2. 經濟面-提升森林碳匯功能，厚植森林生態環境資源，合理規劃增值利用，促進產業永續發展，達成全民惠益分享。

- (1) 因應臺灣自然條件，永續經營人工林，發揮森林碳吸存效益，強化因應氣候變遷調適能力。
- (2) 活化地方林業經營環境，推動林業永續多元輔導方案、發展林下經濟等多元經營，並陸續試驗評估具經濟價值之品項，促進公私有林合理經營與利用，振興山村經濟。

- (3) 精進臺灣林產品生產追溯機制及驗證制度，整合林產業上、中、下游，促進林產業升級轉型。
- (4) 營造永續木竹資源，促進生態資源循環利用；建置國產木竹材產銷供應鏈，提供來源與數量穩定之國產木竹材，創新產業價值，透過生產區規劃、法規鬆綁、友善環境措施，以及公私協力、跨域合作，提升國產木竹材自給率及開發非木質產品利用。
- (5) 優化森林育樂場域，整合自然步道、國家森林遊樂區、平地森林園區、林業文化園區及生態教育館，發揮在地特色，充實各項必要且具公益性質之公共設施，以提供自然學習、環境教育、優質遊憩及療癒服務場所，增進民眾參與環境教育。
- (6) 結合各項遊憩場域、周邊農業及社區營造等產業，發展多元觀光遊憩活動，活絡綠資源之產業生機。
- (7) 建置野生動物資源永續利用及管理機制，野生動物資源利用與惠益分享結合。
- (8) 以國土保安為前提，推動林道維護改善及生態通道規劃設置，提供國人森林旅遊與林業經營管理安全之道路，並強化旅遊吸引力及競爭力。

3. 環境面-維護森林健康及生物多樣性，深化里山倡議，架構國土生態綠網，確保生態環境永續。

- (1) 持續掌握國家森林資源，建置森林資源長期調查監測體系，規劃森林永續經營策略，逐步推動森林驗證。
- (2) 建置及充實森林地理資訊圖資倉儲，擴充臺灣全區航遙測影像時序資料並發展流通供應服務，促進空間資訊整合應用，支援國土規劃、環境監測及防救災等需求。
- (3) 加強海岸保安林營造，構築海岸綠色防護網，有效減緩強風、飛砂、鹽霧及浪潮之影響。持續辦理天然災害漂流木處理、移除外來入侵植物、林木疫病蟲害防治、推動樹木保護工作，維護森林健康、本土生態環境，並健全樹木保護制度。
- (4) 持續辦理恆春半島銀合歡移除造林撫育，確保移除成果；並加強生態熱區銀合歡、刺軸含羞木移除，恢復自然棲地，營造生物多樣性環境。
- (5) 推動原生植物產業多元利用，營造具有生態特色之林地景觀；以綠色環境給付及免費供應種苗等措施，鼓勵農民參與造林綠化，營造優質家園。
- (6) 優先針對中、高危險集水區加強治理，辦理防砂工程及崩塌地復育；建構國有林大規模崩塌防災應變機制，辦理處理改善工程，減緩崩塌土砂災害，增進森林水土資源保育，並保障周邊保全對象之生命財產安全；強化工程生態友善機制，打造防減災韌性之集水區。
- (7) 建置國土生態綠網空間策略藍圖，對接國土空間策略規劃，建立跨域工作平臺，串

聯陸域棲地保育；研擬與推動瀕危動植物保育對策，營造人與自然和諧共生的友善生產與農業環境，提升國土韌性與調適力，維護生態系服務功能與生物多樣性。

- (8) 擴大我國陸域受保護區域範圍，建構完善陸域棲地保育網絡。提升陸域受保護區域經營管理效能，促進協同管理及跨體系連結。
- (9) 推動社區林業，透過資源調查、教育訓練，提升社區保育知能、巡守監測及活化里山資本，培養社區參與自然資源經營能力。
- (10) 建立原住民族基於傳統文化祭儀非營利自用而獵捕野生動物之自主管理制度及管理資訊系統；辦理原住民森林相關傳統文化調查及森林經營與自然資源共管。
- (11) 監測生物多樣性，掌握野生動植物族群動態，系統性保護瀕危物種，維護生物多樣性。積極保護瀕危物種，強化野生動物救傷系統。
- (12) 加強野生動物輸入管制，有效管理外來入侵種，降低其對本土生態之威脅。緩解人與野生動物衝突，永續管理野生動物資源。
- (13) 推動瀕危物種與野生動物熱區之友善生產，鼓勵採取對重要物種族群及棲地保護相關措施。
- (14) 建立企業參與生物多樣性保育與相關財務揭露之在地化操作指引，協助企業評估營運與資源利用對生物多樣性之依賴與風險，進而促進公私協力投入生態保育。
- (15) 修訂我國國家生物多樣性政策與行動計畫，對接臺灣永續發展目標及各部會政策計畫與相關指標，積極回應國際發展目標。

(二)年度重要施政計畫

工作計畫 名稱	重要計畫項目	實施內容
一、林業試驗 研究	永續林業與生物多樣性	<p>一、強化森林生態系在氣候變遷下之因應，減少生物多樣性的直接威脅，建構代表性之森林型濕地長期生態資源監測方法，提升自然資源管理效能與森林之保育、經營與利用研究。</p> <p>二、強化木竹產業鏈串接，改進林業生產技術，進行國產木、竹材料技術開發，提升國產材適用範圍與市佔率。</p>
二、林業管理	一、強化野生動物救援 照養及保育醫學	<p>一、查緝沒入、民眾及地方政府後送之傷病野生動物救援、救傷、野放工作。</p> <p>二、動物救傷及收容設施改善及照養環境豐富化。</p> <p>三、救傷及收容動物疾病監測篩檢及定期監測。</p> <p>四、培育野生動物救援、飼養、復育人才。</p> <p>五、辦理保育教育，提升民眾野生動物保育觀念。</p> <p>六、發展野生動物保育醫學研究，建立資料庫。</p> <p>七、辦理國際交流及參與國際物種保育計畫。</p>
	二、化解野生動物危害 農業及瀕危物種與 人衝突	<p>一、補助農民架設電圍網防治野生動物危害農業，降低野生動物危害，保障農民農作生產。</p> <p>二、辦理野生動物危害農業防治教育觀摩，導入正確且有效的防治方式。</p> <p>三、辦理野生動物危害及族群調查，建立野生動物危害農業基礎資料。</p> <p>四、宣導改用改良式陷阱汰換傳統式陷阱，鼓勵民眾通報。規劃訂定管理規範，搭配通報系統開發、改良式陷阱發放與販售等配套措施。</p> <p>五、加強瀕臨絕種野生動物活動熱區查緝及清除非法狩獵。</p> <p>六、辦理瀕危物種緊急救援及醫療檢驗，優化我國瀕危物種救援及檢驗設備，提升我國瀕危物種救援能量。</p>
三、林業發展	一、森林生態系經營	<p>一、辦理國有林事業區資源調查，進行永久樣區設置與複查，建置森林資源長期監測體系。</p> <p>二、辦理森林資源、生態及林地經營管理等各項空間資料建置更新及倉儲管理，持續執行國土監測航</p>

工作計畫 名稱	重要計畫項目	實施內容
		<p>攝影像蒐集，將高精度、高更新頻率之地理空間基礎資料提供各界運用；推動地理空間資料之共享，建構空間應用服務及網路查詢、介接及申購流通機制，提供國家資源管理及應用，俾利各界查詢及協助決策支援。</p> <p>三、研訂及推動我國生物多樣性保育策略與行動計畫。</p>
	二、森林保護與林地管理	<p>一、國有出租林地管理，違規違約之查處，輔導限期改善或依法訴請返還林地，收回造林，妥善管理；輔導承租人辦理國有林出租造林地補償收回，落實政府照顧林農之宗旨。</p> <p>二、強化森林火災防滅災整備工作，精進林火防救應變機制，提升火場滅火效能及協調機制，維護國土安全。</p> <p>三、加強林地巡護工作，取締盜伐，辦理國有林地占用排除，維護森林資源。</p> <p>四、辦理林業及自然保育等各項業務政策宣導，鼓勵全民參與自然保育及造林綠美化工作。</p> <p>五、強化保安林之監測管理，辦理保安林檢訂、清查，並依環境狀況檢討擴編保安林，強化經營管理技能，並辦理保安林環境維護，使全國保安林獲得完整維護。</p>
	三、厚植森林資源	<p>一、辦理國有林班地造林及撫育，建構優美森林環境，增加林木二氧化碳之吸存功能；辦理人工林疏伐，疏開鬱閉林分，促進留存木生長品質，在維持森林功能與棲地環境下育成形、質、量俱佳的林木。</p> <p>二、於沿海地區辦理造林綠化及老化木麻黃造林地林相更新，依生態經營原則，營造複層林相，提高生物多樣性，並提供小型野生動物及鳥類等生物良好棲息場所。</p> <p>三、辦理國有林竹林更新工作，伐除老竹及採取健康竹材利用，促進竹林地健康與更新，恢復生態環境效益，生產優質竹材供國內市場多元應用，創造竹產業經濟產值，兼顧市場需求與環境保育之永續經營發展目標。</p>

工作計畫 名稱	重要計畫項目	實施內容
		四、移除強勢外來入侵植物，並以原生樹種復育造林，維護本土生態環境。
	四、公私有林經營及林產發展	<p>一、加強輔導公私有林經營管理技術及造林後續輔導措施，建構木竹生產技術體系，輔導林業合作社，媒合林農與林產加工業者合作，建立林業產業鏈；依據農產品生產及驗證管理法，推動建立國產木竹材產銷合法來源認證制度及其追溯系統，輔導林農及木竹加工業，整合林產業上中下游，促進林產業升級轉型。</p> <p>二、創新林業生產技術，確保對環境之友善；建立林業專業技術人員育成基地，培力林業從業人員、研發創新林產品並將成果透過技術轉移，從市場端來帶動擴大林產品應用途徑與提高附加價值、發展林下經濟，持續新增推動品項。</p> <p>三、推動短期經濟林及公有地造林綠化工作，持續加強撫育平地造林地，及推動平地造林獎勵期滿後續輔導，營造優質綠色生態環境。</p> <p>四、持續辦理天然災害漂流木處理、加強林木疫病、蟲害、外來入侵種植物防治，確保樹木保護與林木健康管理，推動樹木保護工作，進行受保護樹木普查及教育訓練。</p> <p>五、竹材主要生產區地方政府從生產端、加工端至市場端完善規劃，進行區域竹材產業鏈復興。而其他非主要生產區則加強竹材產品市場端行銷，並辦理國產竹材產品產銷輔導，鼓勵民間建置竹材專業備料場，可進行人員教育訓練、營運規劃等。</p>
	五、國有林整體治山防災及林道維護	<p>一、依國有林地子集水區危險度評估結果，及因應颱風豪雨新增災害情形，以安全為基礎，維護國有林自然生態為導向，落實治理工程生態友善機制，加強治理工程對生態保育措施，辦理崩塌地處理、防砂工程、維護及緊急處理、整體治理調查規劃等工作。</p> <p>二、辦理本署轄管林道道路上下邊坡崩坍處理、地層滑動整治、排水系統改善、鋪面改善、設置安全設施、加強水土保持、植生綠美化以及生物通道規劃設</p>

工作計畫 名稱	重要計畫項目	實施內容
		置等。
	六、國有林大規模崩塌防災治理	<p>一、以國有林大規模崩塌潛勢區判釋結果，辦理監測分析及調查規劃工作。</p> <p>二、建立防災應變機制，並辦理減災及穩定工程，降低大規模崩塌發生風險。</p>
	七、森林遊憩場域發展與推動	<p>一、辦理自然步道及山屋之整建及維護、山海圳國家綠道推動工作、規劃及串聯自然步道、遊憩區及景點，建構步道旅遊網絡，推動無痕山林運動，提供優質山林遊憩場域。</p> <p>二、整建及改善 3 處平地森林園區、4 處林業文化園區之公共服務設施，提高遊客遊憩體驗品質。</p> <p>三、整建及改善國家森林遊樂區公共服務設施，營造優質生態旅遊環境，引進民間專業團隊營管餐宿服務設施，提升整體服務品質。</p> <p>四、推展生態教育館，發揮環境教育功能，辦理環境解說活動及教育訓練，強化管理解說人員及國家森林志工之專業智能。</p> <p>五、依據環境特色、結合周邊山村文化及農特產品，規劃及推廣多元自然體驗遊程，並應用森林療癒協助私有林林業振興發展。</p> <p>六、進行臺灣山林悠遊網改版及優化工作、編印環教文宣，提供生態旅遊及環境教育相關資訊服務。</p> <p>七、以阿里山鐵路百年文化歷史與建設為基礎，攜手交通部觀光署、嘉義縣政府及嘉義市政府，辦理軸帶整合規劃與行銷推廣、大阿里山森林遊憩建設、林業鐵路運行優化暨林業文化景觀建設、木都風貌再造及阿里山軸帶縫合等工作項目。</p>
	八、棲地及野生物保育管理	<p>一、強化保護區系統之完整性，進行經營管理效能評量及研究調查，促進中央保育軸帶之生物多樣性，推動陸域有效保育地(OECMs)的認證。</p> <p>二、在生物多樣性保育及自然資源永續發展利用的原則下，推動社區林業，建立夥伴關係。</p> <p>三、辦理原住民森林相關傳統文化調查及森林經營與自然資源共管，達到野生動物資源永續利用及管理</p>

工作計畫 名稱	重要計畫項目	實施內容
		<p>之效。</p> <p>四、進行陸域野生物資源調查、分析與評估工作，檢討及調整現行陸域野生物資源保育政策，保育陸域生物資源。</p> <p>五、與國內外保育組織、學術團體共同推動野生物資源保育及教育推廣，促進國內外保育資訊交流與良性互動。</p> <p>六、規劃建置陸域保育類野生動物緊急庇護及復育基地，提升野生動物生存福祉。</p> <p>七、建置虛擬鑑識中心並提升鑑識準確度，強化野生動物保育法違法案件查緝。</p> <p>八、加強管理陸域入侵種動物，並建立資料庫；強化野生動物輸出入審查機制。</p> <p>九、加強野生動物活體與產製品之鑑定技術，降低輸入陸域外來入侵種動物危害風險。</p>
	九、國土生態保育綠色網絡建置計畫	<p>一、推動國土生態綠網空間策略藍圖，建立國土生態保育跨部門、跨空間、跨專業之合作平臺，協力執行生物多樣性保育行動。</p> <p>二、研擬與推動瀕危動植物保育對策，建立工作平臺，落實機關分工管考，持續族群調查、棲地復育等保育工作。</p> <p>三、以生態造林、友善生產、建立動物通道等方式，營造人與自然和諧共生的環境，提升國土韌性與調適力，維護生態系服務功能與生物多樣性。</p>
	十、國家航遙測飛機更新計畫	<p>為國家地理資訊系統基本圖資建置、農林漁牧管理、國土保安、自然保育及促進森林資源多元利用等基礎工作所需，規劃推動航遙測飛機更新，以融資租賃模式取得 2 架航遙測飛機，長期濕租專機專用，租約期間由承攬廠商負責飛機、飛行員、維修保養、機務、地勤等業務，租約期滿後，飛機所有權轉移政府所有。</p>

三、以前年度計畫實施成果概述

(一)前（112）年度計畫實施成果概述

工作計畫	實施概況	實施成果
一、林業試驗研究	<p>永續林業與生物多樣性</p> <p>(一)強化臺灣高山生態系在氣候變遷下之因應，提升氣候變遷研究資料更新速度，掌握氣候變遷調適依據。</p> <p>(二)執行野生物分類遺傳、永續利用及教育推廣等研究，探討長期監測資料整合應用，以減少生物多樣性的直接威脅，提高生物多樣性和生態系統帶來的效益，促進永續利用並推動主流化。</p> <p>(三)推動並制定國產材經營程序標準，協促發展循環地方特色林產業，跨域合作導入科技智慧機械，促進木竹固碳暨生態多元利用林產研發，提供科研服務達成永續林產業發展。</p>	<p>一、以大水窟為研究示範點，探究氣候變遷對高海拔山區草原生態的影響性。</p> <p>二、辦理 112-113 年跨年度計畫「因應淨零排放精進林業部門清冊計算及應用機制探討」及「福山森林動態樣區複查計畫」；持續檢討現行清冊計算方法並優化數據蒐集流程，提出年度國家林業溫室氣體清冊正式報告，以及完成福山 25 公頃樣區之維護與第四次複查。</p> <p>三、完成針對黑熊等大型哺乳類動物之監測相機 13 台，透過長期監測網 194 台樣點，分析各物種與犬、貓共域率。</p> <p>四、完成野生動物 4,778 種、15,928 件冷凍遺傳組織樣本，以及 2,846 種、5,575 筆生命條碼典藏資料，真菌部分完成 1,539 種、1,540 件乾標本及 1,439 件活菌株，2,207 筆生命條碼資料的典藏。</p> <p>五、於 臺灣 生命 大 百 科 (TaiwanEncyclopediaofLife,TaiEOL) 新增物種解說 211 篇、更新 307 篇，新增物種圖片 402 張；並完成 1 場線上自然專題展覽；另辦理 2 場推廣工作坊，參與學員共約 70 人。</p> <p>六、完成生物多樣性資料流通網絡系統上線，根據使用者回饋優化系統；並開發開放資料之應用程式介面服務 (OpendataAPIServices)。</p> <p>七、導入智慧型工具，並透過實測與評估，提升森林調查與林木收穫工作的作業效率與縮短資料數化的途徑。</p> <p>八、導入塔式集材機及裝載式運材拖車分別進行針葉樹原木與桂竹竹材集材，完成</p>

工作計畫	實施概況	實施成果
		<p>柳杉原木裝運材及卸材整堆作業效率、生產成本與集運材過程中之二氧化碳排放量之研究，編撰符合現代化林業生產技術培力教材與辦理教育訓練並開發林木收穫生產成本之試算系統。</p> <p>九、探討工程竹材之研製與其接合方式，將最適化之束狀竹層積材經分級後作為工程竹材之集成元，並評估合適之膠合劑種類與膠合性質，以建置最佳之加工作業製程。</p> <p>十、112-113 年跨年計畫「山區無線寬頻網路應用於霞喀羅步道通訊研析案」，已完成霞喀羅步道緊急通訊環境建置站點模擬，規劃於馬鞍駐在所、白石駐在所及白石吊橋建置通訊設備。</p>
二、林業管理	<p>一、野生物保育</p> <p>(一)辦理被查緝沒入之保育類野生動物救援及收容工作。</p> <p>(二)辦理地方政府後送之野生動物之救傷、醫療、照養、收容、野放訓練及野放。</p> <p>(三)強化野生動物保育醫學發展及培養野生動物醫療照養專業人才。</p>	<p>一、執行查緝沒入保育類野生動物收容、照養及野放訓練：4 處救傷與收容中心 112 年共計 4,926 隻次。</p> <p>二、112 年度 4 處救傷與收容中心執行保育類野生動物及地方政府後送本土野生動物之醫療救傷、療養及野放訓練共計 3,152 隻次。</p> <p>三、辦理食蛇龜、穿山甲等野生動物野放後追蹤，蒐集個體所在點位資料，了解野放後個體活動範圍，作為後續救傷收容動物重返棲地之參考。</p> <p>四、辦理傷病死亡動物原因調查及疾病檢測約 2,100 件，並辦理遊蕩犬貓攻擊案件監測之樣本 82 件。</p> <p>五、辦理野生動物醫療救援專業人才培訓 440 人次，透過新進人員至其他收容、救傷中心實習，或辦理野生動物醫療培訓課程，增進野生動物醫療、收容照養及</p>

工作計畫	實施概況	實施成果
		國際交流能量；辦理照養志工、解說志工及一般志工培育 40 人。
	<p>二、化解野生動物危害農業及瀕危物種與人衝突</p> <p>(一)辦理野生動物危害及族群監測調查、危害防治技術研發、交流與教育觀摩，處理人與野生動物衝突通報案件，進行危害農業動物個體驅趕或移除等防治工作，以降低農損，保障農民收益。</p> <p>(二)建立野生動植物救援機制、宣導並鼓勵民眾通報。研發及推廣以改良式獵具汰換傳統式套索，降低非法獵具致野生動物受傷機率。</p> <p>(三)研析人類干擾野生動植物的影響。</p>	<p>一、按農地面積大小(0.2~2 公頃)補助農民架設電牧器電圍網防治野生動物危害，112 年度核定補助農民完成架設電牧器電圍網 91 件，以防治野生動物危害農業。</p> <p>二、辦理臺灣獼猴危害農業衝突處理、危害防治輔導平臺與技術精進、節育及族群數量調查等計畫，瞭解危害發生情勢。</p> <p>三、辦理「野生動物危害防治宣導說明會」進行野生動物危害農作調查及保育宣導，提升保育意識。累計辦理人與野生動物衝突通報案件處理 361 件，保障農民農作生產，並兼顧野生動物保育。</p> <p>四、完成改良式獵具改良，並採購製作改良式獵具 7,000 組，以交換或提供測試方式，交由山區農民或原住民獵人使用，以減少誤捕非目標之瀕危野生動物，並減少對動物之傷害。</p> <p>五、與內政部警政署保安警察第七大隊合作，加強非法獵具清除，降低非法獵具致瀕臨絕種野生動物受傷。</p> <p>六、配合農業部公告禁止飼養臺灣獼猴政策，與地方政府合作查緝及沒入民眾非法持有臺灣獼猴，降低人類干擾野生動物。</p> <p>七、盤點受脅植物中族群分布侷限且受人為或野生動物干擾嚴重，需緊急保育處理的 12 種植物，並提供建議保育策略。</p>
三、林業發展	<p>一、森林生態系經營</p> <p>(一)辦理國有林事業區資源調查，進行永久樣區設置與複查，建置森林資源長期監測體系。</p>	<p>一、完成森林資源長期監測樣區複查作業累計 416 個。</p> <p>二、完成森林資源長期監測圖幅調繪修測作業累計達 1,037 幅。</p> <p>三、推動國有林地通過 FSC 驗證，獲得 FSC 認證的面積達 123 萬公頃。</p>

工作計畫	實施概況	實施成果
	(二)辦理森林資源、生態及林地經營管理等各項空間資料建置更新及倉儲管理，持續執行國土監測航攝影像蒐集，將高精度、高更新頻率之地理空間基礎資料提供各界運用；推動地理空間資料之共享，建構空間應用服務及網路查詢、介接及申購流通機制，提供國家資源管理及應用，俾利各界查詢及協助決策支援。	<p>四、擴充森林保育地理圖資及維護資料正確性，辦理圖資開放及對外供應，112 年度提供圖資服務取用 4,571 次；維運生態調查資料庫辦理原始資料倉儲及開放，累計資料集 651 個、資料筆數 165 萬餘筆。</p> <p>五、完成年度計畫航空攝影及製作航攝正射影像 6,007 幅，並辦理圖資介接服務，112 年度提供各政府機關航攝正射影像、全臺福衛鑲嵌影像、無人機正射影像介接服務計有 100 個單位及 105 個系統，總介接次數達 1,449 萬餘次。</p>
	<p>二、森林保護與林地管理</p> <p>(一)國有出租林地管理，違規違約者限期改善或循司法程序訴請返還林地，收回造林，妥善管理；合法出租造林地補償收回。</p> <p>(二)加強林地護管，精進林火防救應變機制。</p> <p>(三)加強林地巡護工作，取締盜伐、濫墾、搶救並防範森林火災；辦理現有濫墾、濫建等林地占用案件收回，維護森林資源。</p> <p>(四)辦理林業政策、愛林保林及森林防災等宣傳，鼓勵全民參與自然保育及造林綠美化工作。</p>	<p>一、辦理國有林地籍產籍及出租林地管理業務，112 年度租地輔導續租換約達 4,357 件。</p> <p>二、辦理 106 年以前受理申請未完成補償收回案件之收回事宜，112 年度補償收回林地累計達 949.6297 公頃。</p> <p>三、辦理防火倉庫設備及器材檢視整備、完成防火演練及座談 112 場次、災害應變指揮系統(ICS)精英小組年度教育訓練 1,802 人次。</p> <p>四、辦理林野巡護工作達 149,046 次，護管國家森林資源，搶救森林火災 48 次、取締竊取森林主副產物案件 104 件。</p> <p>五、辦理國有林地占用排除 1,058.0007 公頃。</p> <p>六、完成植樹月及林業宣導活動 173 場次、各類媒體宣導及記者會 1,537 次/種、出版台灣林業雙月刊及各類宣導資料 44 種、教育訓練 89 次，計 1,843 場/次/種。</p> <p>七、完成保安林檢訂 27,735 公頃。</p>

工作計畫	實施概況	實施成果
	(五)落實保安林之經營管理，逐年辦理保安林檢訂、清查，並適時依環境狀況擴編保安林，強化保安林經營管理人員之技能，並辦理保安林環境維護，使全國保安林獲得完整維護。	
	<p>三、厚植森林資源</p> <p>(一)辦理國有林班地造林及撫育，建構優美森林環境，增加林木二氧化碳之吸存功能；辦理人工林疏伐，疏開鬱閉林分，促進留存木生長品質，在維持森林功能與棲地環境下育成形、質、量俱佳的林木。</p> <p>(二)於沿海地區辦理造林綠化、老化木麻黃造林地林相更新、恆春半島銀合歡移除並復育造林，依生態經營原則，營造複層林相，提高生物多樣性，並提供小型野生動物及鳥類等生物良好棲息場所。</p> <p>(三)創新林業生產技術，確保對環境之友善；推動國產木、竹材產地證明制度，確保國產木竹材來源合法，促進合法林產品貿易。</p>	<p>一、完成國有林造林 135.07 公頃、國有林地人工林撫育 2,472.03 公頃，以人工復育方式，加速完成森林覆蓋，以發揮森林對水源涵養及國土保安之功能。</p> <p>二、針對已達伐期齡或已鬱閉之人工林進行疏、除伐 183.83 公頃，一方面調整林分結構，釋放空間，促進留存林木形質生長，並生產國產木材，提高國產木材生產量。</p> <p>三、完成海岸及離島造林 28.13 公頃、營造複層林 11.82 公頃、撫育 186.75 公頃，營造樹種及冠層多元之海岸防風林相，減緩季風對沿海地區之影響。</p> <p>四、完成定砂及防風籬設置 32.6 公頃，有效減緩飛砂，提升沿海居住品質。</p> <p>五、恆春半島地區銀合歡移除並復育造林 81.95 公頃，私有(租地)收購銀合歡殘材 239 噸，並召集國公有林土地管理機關就銀合歡等外來種植物移除辦理聯繫平臺會議 2 次。</p> <p>六、開發創新林產技術，加強國產材應用於公共建築研究，並建立高效率竹材收穫技術以及開發竹材高質化利用等作業。</p> <p>七、加強林業生產技術人才培訓，辦理伐木造材作業職業安全宣導講習、TST.Junior3T 型塔塔集材機組裝與架線</p>

工作計畫	實施概況	實施成果
	(四)辦理災害防救法、森林法、「處理天然災害漂流木應注意事項」及風災(水災)災害防救業務計畫之天然災害漂流木災前整備與災後應變、天然災害後海岸漂流木清理事宜。	<p>集材實務教育訓練、TST.Junior3T 型塔式集材機架線集材種子教師培訓講習、應用 TST.Junior3 型塔式集材機於竹材收作實務訓練及 TSTJunior3T 塔式集材機架線集材實務訓練等訓練課程。</p> <p>八、為建立產地證明制度設計臺灣林產品生產追溯條碼（QRcode）標示，目前取得標示之累積案件數 3,100 件，包含原木、板材、文創作品、生活用品等，總材積逾 53,000 立方公尺。</p> <p>九、辦理漂流木災前整備及教育訓練各 8 場次；全年度各地區分署共計完成清除上游(國有林區)危倒木、野溪及水庫漂流木 20,201.31 公噸、整理漂流木堆置場域 45 場次，清運海岸漂流木(竹)3,220 公噸。</p>
	<p>四、公私有林經營及林產發展</p> <p>(一)推動短期經濟林及公有地造林綠化工作，持續加強撫育平地造林地，營造優質綠色生態環境。</p> <p>(二)加強輔導公私有林經營管理技術及獎勵造林後續輔導措施，建構木竹生產技術體系，輔導林業合作社，媒合林農與林產加工業者合作，建立林業產業鏈；加強森林產物之開發利用，建構區域林業生產體系，提高產業競爭力。</p> <p>(三)依據農產品生產及驗證管理法，推動建立國產</p>	<p>一、辦理短期經濟林造林、推動公有土地及社區民眾造林綠美化面積計 705.49 公頃，平地造林及公有地造林撫育 16,067 公頃，培育苗木 310 萬株。</p> <p>二、檢討獎勵造林政策，研修「獎勵輔導造林辦法」，與「林業永續多元輔導方案」接軌，補足獎勵造林輔導措施。</p> <p>三、訂定「農業部審查林業工作申請引進外籍移工之雇主資格認定作業要點」，以減少林業工作勞力不足情況。</p> <p>四、辦理植樹月活動，112 年 3 月 12 日由總統及行政院長等人於南投縣草屯鎮鳥嘴潭種下適地的臺灣原生樹種，宣示編織水與綠的「森活圈」。並於 3 月 16 日於臺北希望廣場舉辦贈送原生樹苗共約 1,800 株，超過 600 人次參與。</p> <p>五、持續強化「林業永續多元輔導方案」平臺及強化輔導窗口及專家諮詢團功能，112 年度辦理森林經營計畫專家座談會</p>

工作計畫	實施概況	實施成果
	<p>木竹材產銷合法來源認證制度及其追溯系統，輔導林農及木竹加工業，整合林產業上中下游，促進林產業升級轉型。</p> <p>(四)加強林木疫病、蟲害防治，確保樹木保護與林木健康管理，推動樹木保護工作，輔導主管機關進行受保護樹木普查及教育訓練。</p>	<p>及地方政策說明會，共計 6 場次，參與人數約 562 人，並辦理輔導中合作社訪視 11 處，多方吸納林農、專家及基層輔導人員意見，以為調整公私林輔導工作策略參考，並更新印製完成實務操作手冊及宣導摺頁；配合實際需求，完成增修計畫補助基準及修正「公私有林經營及輔導作業規範」、研修「公私有林整合經營與輔導執行注意事項」，簡化行政流程並增加納入輔導個別林農等項目。</p> <p>六、輔導林業合作社及農企業超過 25 家林業經營；其中已核定 13 家農企業或林業合作社之森林經營計劃書，總計面積 1,616 公頃納入林業永續多元輔導方案。</p> <p>七、為保障生產業者及消費者權益，確保國產木材合法來源，並以參與驗證代替列管方式打造「台灣木材」標章，凡取得臺灣林產品生產追溯條碼（QRcode）標示、產銷履歷驗證（TAP）、優良農產品林產品驗證（CAS）三者其一，即可使用「台灣木材」標章明示合法國產木材身份。</p> <p>八、目前取得臺灣林產品生產追溯條碼（QRcode）標示累積案件數 3,100 件，包含原木、板材、文創作品、生活用品等，總材積逾 53,000 立方公尺；通過產銷履歷驗證（TAP）廠商 3 家；通過優良農產品林產品驗證（CAS）廠商 8 家，包含木製材品 5 家、竹炭竹醋液 3 家。</p> <p>九、台灣木材網目前累積刊登林業經營服務廠商 44 家，國產木竹材產品廠商資訊 148 筆，林業經營服務媒合成功累計 458 件，國產木材交易媒合成功達 31,086 立方公尺。</p> <p>十、完成小花蔓澤蘭等入侵植物防治累計面</p>

工作計畫	實施概況	實施成果
		<p>積 768.05 公頃，褐根病等病蟲害防治累計面積 12,000 平方公尺，辦理病蟲害健康管理講習及宣導共計 8 場次。</p> <p>十一、辦理「參與式樹木保護示範活動計畫」，於全臺辦理景觀樹木修剪示範教育訓練及樹木保護相關法規檢討座談會共計 8 場次，進行宣導及示範活動，提供機關、學校及社會大眾正確的護樹理念與實務方法，落實樹木管理維護及保育觀念。</p> <p>十二、辦理樹木保護專業人員培訓考選及認證制度草案第二次預告法制作業程序，並完成「樹木保護專業人員訓考課程教材製作」，基礎及進階之課程教材、講義、題庫等製作兩式，以提升樹木修剪技術及工程管理品質。</p>
	<p>五、國有林整體治山防災及林道維護</p> <p>(一)在全臺國有林內，依國有林地子集水區危險度評估結果，並因應颱風豪雨新增災害情形，以國有林危險及關注子集水區為治理區域，建立治理工程生態友善機制，加強治理工程對生態保育措施，辦理崩塌地處理、防砂工程、維護及緊急處理、整體治理調查規劃等工作。</p> <p>(二)辦理本署轄管林道道路上下邊坡崩坍處理、地層滑動整治、排水系統改善、鋪面改善、設置安</p>	<p>一、本計畫原核定工程計 94 件，復因應新增災害，調整經費增辦 11 件災害處理或復建工程，合計辦理 105 件工程，完成處理崩塌地面積 61.85 公頃、抑制土砂下移量 248 萬立方公尺，其中「111 年度巒大區第 25、26 林班坑溝整治工程」及「雪山坑防砂壩整建工程」分別獲得行政院公共工程委員會第 23 屆公共工程金質獎優等及佳作，另「111 年度巒大區第 25、26 林班坑溝整治工程」、「雪山坑防砂壩整建工程」、「烏來 18 林班崩塌地處理工程」及「大山溝護岸復建工程」4 件工程分別獲得農業部 112 年度優良農業建設工程獎特優、優等及佳作。</p> <p>二、本計畫辦理 43 件，完成林道改善與維護長度 54.3 公里，其中「祝山林道沿線邊坡及路面改善工程」、「拉拉山林道烟花颱風復建改善工程」及「紅石林道 12K-</p>

工作計畫	實施概況	實施成果
	全設施、加強水土保持、植生綠美化以及生態通道規劃設置等。	16K 改善工程」3 件工程分別獲得農業部 112 年度優良農業建設工程獎優等及佳作。
	六、國有林大規模崩塌防災治理 以國有林大規模崩塌潛勢區判釋結果，辦理監測分析及調查規劃工作，建立防災應變機制，並辦理處理改善工程，降低大規模崩塌發生風險。	本計畫辦理監測分析及調查規劃工作 8 件、處理改善工程 4 件，完成大規模崩塌潛勢區監測及預警機制之建立計 1 處。
	七、森林遊憩場域發展與推動 (一)辦理自然步道及山屋之整建及維護、山海圳國家綠道推動工作、規劃及串聯自然步道、遊憩區及景點，建構步道旅遊網絡，推動無痕山林運動，提供優質山林遊憩場域。 (二)整建及改善 3 處平地森林園區、4 處林業文化園區之公共服務設施，提供更多休閒遊憩機會。 (三)整建及改善國家森林遊樂區公共服務設施，營造優質生態旅遊環境，引進民間專業團隊營管餐宿服務設施，提升整體服務品質。 (四)推展生態教育館，發揮環境教育功能，辦理環境解說活動及教育訓練	一、完成自然步道維護工程 23 件，整建養護步道路線 125 公里。運用多元媒體管道強化登山安全及無痕山林理念，112 年度舉辦巡迴講座宣導超過 265 場次、高山山屋舉辦駐點課程 1,524 場次。 二、推動步道認養工作，透過公私協力共同維護自然步道環境與品質，112 年計有 28 條自然步道簽訂認養契約，並與民間團體合作舉辦步道生態、設施維護、登山安全、手作步道假期等講作及活動總計 35 場，參加民眾逾 2,600 位。 三、持續營造各處國家森林遊樂區，共完成 26 件公共服務設施規劃及整建工程，形塑國家森林遊樂區優質旅遊環境，112 年度吸引遊客逾 399 萬人次。 四、辦理 3 處平地森林園區公共服務設施及景觀美化與環境維護工作，112 年度吸引遊客逾 265 萬人次，積極與周邊社區、部落、縣市政府結合，培力當地居民組成生態旅遊解說服務單一窗口、辦理各種生態活動。 五、完成 4 處林業文化園區計 9 件之公共服務設施及景觀美化與環境維護工作，112

工作計畫	實施概況	實施成果
	<p>，強化管理解說人員及國家森林志工之專業智能。</p> <p>(五)依據環境特色、結合周邊山村文化及農特產品，規劃及推廣多元自然體驗遊程，並應用森林療癒協助私有林林業振興發展。</p> <p>(六)進行臺灣山林悠遊網改版及優化工作、編印環教文宣，提供生態旅遊及環境教育相關資訊服務。</p>	<p>年度遊客量累計約 327 萬人次，辦理木藝推廣、環境教育等相關行銷活動，保存林業文化，帶動木藝產業發展。另規劃辦理促進民間參與公共建設，引入民間資源活化林業資產。</p> <p>六、國家森林遊樂區、平地森林園區及林業文化園區帶動遊客人次，以交通部觀光署 111 年每人每日旅遊平均費用 1,575.5 元(不含住宿)為計算基準，帶動地方產值逾 156 億元。</p> <p>七、16 處國家森林遊樂區符合 ISO9001 認證，太平山、大雪山、合歡山及奧萬大等 4 處住宿設施符合 ISO14001 認證；另太平山取得環境保護署「金級」旅館標章、奧萬大與觀霧取得「銀級」環保旅館標章。</p> <p>八、優化票務作業，推動安心旅遊，持續建置更新與維護國家森林遊樂區售票系統與票務資訊平臺，配合行政院推廣無紙化電子支付之政策，導入電子門票並結合周邊旅遊景點推出多樣化套票組合，振興國旅。</p> <p>九、強化網站遊憩資訊，提升民眾使用體驗增進遊客安全；依據使用者調查與回饋結果，優化「台灣山林悠遊網」，運用主題推薦關鍵字優化 SEO；電子地圖導入 iNaturalist 物種資料，更新改版英日韓文網頁，深化園區介紹內容等，提供民眾更好的旅遊資訊查詢服務，另上線國家森林遊樂區重點設施與經營管理系統，將重點設施與牌誌、園區事故點位與經營管理表單等資料線上化，作為資料統計與決策分析基礎。</p> <p>十、積極推動森林療癒，已於 8 處國家森林遊樂區建置森林療癒基地，運用環境結</p>

工作計畫	實施概況	實施成果
		<p>合部落資源，發展各類型森林療癒活動。</p> <p>十一、持續推展 8 處自然教育中心，辦理戶外教學、主題活動、專業研習、特別企劃等服務，服務逾 6.1 萬人次。</p> <p>十二、持續於 8 處生態教育館辦理生態保育、環境教育相關展覽及推廣活動，服務逾 7.4 萬人次。</p> <p>十三、國家森林志願服務隊計 23 隊，112 年度總服務人次逾 227 萬人次。</p> <p>十四、推展自然步道生態旅遊活動，112 年度自然步道系統帶動逾 402.8 萬人到訪，以步道遊憩人數*每人一趟步道遊憩花費 200 元為計算基準，112 年度帶動約 8 億元產值。</p> <p>十五、配合疫後旅遊新趨勢，積極推動森林生態旅遊，參加「2023ITF 台北國際旅展」，精心籌劃「國家森林館」，以「森林療癒、永續旅遊、動物探索、文化之旅」訴求，推廣 51 條優惠永續旅遊行程，並獲最佳永續獎肯定。</p> <p>十六、編印各處步道解說手冊及步道旅遊手冊與摺頁、國家森林遊樂區摺頁及製作簡介影片等，提供完善的旅遊資訊。</p>
	<p>八、國家自然保育</p> <p>(一)強化保護區系統之完整性，以維護物種及其生育地之多樣性。</p> <p>(二)加強全國陸域自然地景經營管理及研究，保護我國珍貴的地景資源。</p> <p>(三)預防關鍵陸域外來種入侵動物，根除或抑制關鍵陸域外來種入侵動物散佈，並有效控制。</p>	<p>一、維護 88 處自然保護區域之完整性，並進行棲地巡護工作。</p> <p>二、與各地方政府協力辦理 112 年度「保護區及棲地經營管理」及「生物多樣性保育及入侵種管理計畫」計畫，維護臺灣野生物棲地環境與生物多樣性。</p> <p>三、落實自然保留區及自然保護區進入申請管理工作，持續維護「自然保留區暨自然保護區進入申請系統」，提供入園線上單一申請窗口，建立承載量管制等管理機制，提升管理效率，112 年度「自然保</p>

工作計畫	實施概況	實施成果
	<p>(四)執行社區林業計畫，與社區居民、團體共同參與林業工作。</p> <p>(五)推動地層下陷區轉型為濕地生態園區暨復育示範區。</p> <p>(六)加強濕地型保護區之各項生態調查與監測，推動社區參與，執行各項保育行動計畫。</p> <p>(七)強化各地方政府野生動物保育法與相關規範之執行及查證工作能量，健全國內野生動植物管理制度。</p> <p>(八)建立與宗教團體合作，轉化傳統放生觀念，引導宗教團體參與野生動物救傷收容專業單位野放工作，共同協力推動生態保育。</p> <p>(九)辦理野生動物及其產製品鑑識、維護及技術研發工作。</p> <p>(十)辦理自然生態保育及野生動植物保育教育宣導、研究調查及人才培訓工作，推動與 NGO 建立夥伴關係。</p> <p>(十一)協助國內及國際保育組織推動自然保育工作，並參與相關活動，提升我國保育形象。</p>	<p>留區暨自然保護區進入申請系統」共有 51,276 件次申請，核准 24,851 件次、236,717 人次申請進入，核准 117,406 人次。</p> <p>四、辦理「保護區經營管理培力工作坊」，邀集各自然保護區域管理機關人員參訓，學習自然保護區域之經營管理計畫修訂、保護區經營管理效能追蹤工具(METT4.0)及相關管理系統操作技術。</p> <p>五、依文資法推動及成立我國自然地景「地質公園」及「自然保留區」，112 年度輔導澎湖縣政府完成「七美鄉龍埕」、「小臺灣」等 2 處縣定自然紀念物指定公告，推展地景保育。</p> <p>六、舉辦第 23 屆及第 24 屆「臺灣地質公園網絡會議」，邀集各地質公園之產、官、學、研代表與在地社區民眾參與交流、分享及學習地質公園之推動和發展。</p> <p>七、舉辦「2023 國際保育研討會」邀請國外自然保育、地質公園、海岸保護及地質地形等相關領域專家學者來臺進行經驗分享，提供國際交流機會。</p> <p>八、舉辦「2023 地景保育研討會」，以「地景保育多樣性與實務探討」為研討會會議主題，探討地景保育及地質公園的理想、實踐與經營管理課題。</p> <p>九、舉辦「2023 地質公園解說員訓練工作坊」，培訓各地質公園已認證解說員之「解說實務」、「解說的理想與實踐」及「解說員經驗交流」等基礎知能。</p> <p>十、進行斑腿樹蛙、沙氏變色蜥、亞洲錦蛙、埃及聖鸚及綠鬣蜥等物種的移除與防治，減少生物多樣性的直接威脅。</p> <p>十一、埃及聖鸚成鳥累計移除數量已達 18,171 隻(112 年度移除 120 隻)，持續依</p>

工作計畫	實施概況	實施成果
		<p>據鳥友及民眾通報，掌握野外個體位置並即時進行移除工作。</p> <p>十二、112 年度補助社區及民間團體等推動社區林業計畫 209 個，培養居民永續經營其社區的能力。</p> <p>十三、將社區林業特優社區案例分享國際社會，112 年共計 7 個社區案例在「PANORAMA.solutions」國際平臺刊登。</p> <p>十四、地層下陷區域農地轉型為濕地生態園區之輔導，112 年度承租雲林縣成龍濕地 46.8899 公頃、臺南市學甲區休耕農地 31.7812 公頃，持續營造濕地生態園區面積達 78.6711 公頃。</p> <p>十五、進行濕地生態園區巡護及環境管理，總計 89 次，維護濕地環境品質，並辦理學甲濕地環境教育體驗活動 2 場及 1 場環保淨灘活動，共計 230 人次參加。</p> <p>十六、執行臺南地區水雉繁殖季調查，推動水雉園區周邊友善耕作保護水雉族群，112 年度水雉冬季調查數量已達約 2,882 隻。</p> <p>十七、辦理「臺灣蛙類野外族群趨勢監測研究」，全臺有 77 個志工團隊，完成 2,355 個調查樣點，調查到 38 種蛙類，44,021 筆調查資料，並移除超過 4,000 隻次外來種海蟾蜍。</p> <p>十八、辦理全國森林濕地保育策略及監測計畫-濕地調查與評估，112 年度完成 4 處森林濕地之動、植物資源調查，102-112 年累積共完成 36 處森林濕地調查。</p> <p>十九、補助各地方政府辦理「推動野生動植物合理利用之管理計畫」22 案。</p> <p>二十、落實野生動物保育法之執行，累計辦理野生動物違法案件查緝 99 件，查獲違反野生動物保育法嫌犯 66 人。</p>

工作計畫	實施概況	實施成果
		<p>二十一、 累計查獲並拆除非法獵具 693 件，降低野生動物遭非法獵具誤傷。</p> <p>二十二、 累計辦理野生動物活體及產製品輸出入審查共計 2,988 件，以維護自然生態完整性為原則，兼顧貿易自由化之全球趨勢。</p> <p>二十三、 進行 39 場 CITES 物種人工飼養繁殖場現勘查場工作。</p> <p>二十四、 與宗教團體合作維運護生教育園區，辦理逾 300 隻野生動物照養工作，並辦理護生園區生態濕地多樣性管理，提升照養環境豐富化，並透過辦理生態保育宣導活動，協力推動生態保育。</p> <p>二十五、 持續維護野生動物虛擬鑑識中心維護及運作，並完成 606 案鑑識案件。</p> <p>二十六、 利用臺中分署既有辦公廳舍整建為野生動物產製品典藏中心，現已存放象牙及其他保育類野生動物產製品逾 5,000 件。</p> <p>二十七、 結合縣市政府、民間團體、學術機關辦理自然保育相關教育訓練、研習、活動、展覽或研討會 80 場。</p> <p>二十八、 捐助國際保育團體 17 項計畫，包括國際永續發展協會、國際野生動植物貿易研究委員會、蘇格蘭皇家動物學會、非洲荒野基金會、尼泊爾鳥類保育協會等 11 個保育組織，協助國際野生動物保育，提升我國保育形象。</p>
	<p>九、國土生態保育綠色網絡建置計畫</p> <p>(一)建置國土生態保育綠色網絡，以生態造林、人與自然和諧共生的友善生產環境之營造，建立動</p>	<p>一、完成指認全臺綠網關注區與保育軸帶指認，持續整合更新生態調查資料，公開「國土生態綠網圖資平臺」及「臺灣生物多樣性資料庫共通查詢系統 TBIA」，提供各界下載使用。</p> <p>二、運作 8 處區域綠網平臺，整合政府部門</p>

工作計畫	實施概況	實施成果
	<p>物通道等方式，串聯東西向河川、綠帶，連結山脈至海岸之生態廊道，成為國土生物安全網。</p> <p>(二)提升淺山、平原、濕地及海岸之環境韌性與調適力，維護生態功能。</p> <p>(三)建構融入社區文化與參與之社會、生產、生態地景與海景。</p>	<p>資源推動相應策略，促成農業、水利、交通與保育等多元面向之合作，112 年共計辦理 13 場大平臺活動，以及 75 場小平臺會議，具體討論保育行動合作與落實執行。</p> <p>三、培育原生苗木計苗木 86 種 62.73 萬株，提供本土苗木進行生態復育。</p> <p>四、營造大尺度的生態廊道，完成綠網關注區域生態植被復育新植面積 19.14 公頃，持續撫育 104.81 公頃。</p> <p>五、執行 22 種瀕危動物保育行動計畫，持續強化關鍵生態廊道串聯，並架設紅外線自動相機進行棲地生態監測，以提供後續廊道改善策略建議。</p> <p>六、推動臺東利嘉溪與知本溪縱向水域廊道改善、花蓮木瓜溪高灘地鑲嵌式地景營造、鰲溪生態綠網物種復育、新北田寮洋農圳取水設施更新改善等合作案。</p> <p>七、累計推動社會-生態-生產地景海景資源活用及友善生產示範場域 54 處，綠色保育標章農地面積達 822 公頃，除達到棲地縫補效益也同時保全超過 46 種保育類、稀有或指標性物種。</p> <p>八、建立臺灣地質公園網絡，連結地方政府、在地社區團體各個地質公園相關單位，計 13 個網絡成員。輔導馬祖、草嶺、龍崎牛埔惡地、利吉惡地及東部海岸富岡等地質公園推動交流活動與地景生態遊程，完成花蓮鰲溪地質公園成立評估報告草案，並針對彰化八卦山鄰近地景進行盤點。</p> <p>九、辦理 TPSI SEPL(S) RAWs 國際平臺案例分享 1 場；實務工作者交流工作坊 3 場；2023 臺灣 IPSI 會員第五屆聯繫會議 1 場，透過案例分享與經驗交流，深化臺</p>

工作計畫	實施概況	實施成果
		灣里山倡議夥伴關係。已累計 235 個單位參與，其中參與 IPSI（國際里山倡議夥伴關係網絡）會員數累計達 23 個。
	<p>十、國家航遙測飛機更新計畫</p> <p>為國家地理資訊系統基本圖資建置、農林漁牧管理、國土保安、自然保育及促進森林資源多元利用等基礎工作所需，規劃推動航遙測飛機更新，以融資租賃模式取得 2 架航遙測飛機，長期濕租專機專用，租約期間由承攬廠商負責飛機、飛行員、維修保養、機務、地勤等業務，租約期滿後，飛機所有權移轉政府所有。</p>	<p>一、飛機更新採購案廠商依約執行航遙測影像蒐集作業，112 年度完成影像蒐集共計 8,794 幅。</p> <p>二、飛機營運履約委託專業督導案，由廠商協助機關審查每月航機務報告，並完成每週 2 次督導查核飛機飛航及航機務整備情形。</p> <p>三、高光譜掃描儀採購案於 112 年 2 月 24 日完成決標，決標後進行感測器各部件產製及組裝，接續執行光譜率定及飛行測試，規劃 113 年完成安裝於航遙測飛機。</p>

(二)上年度已過期間（113 年 1 月 1 日至 6 月 30 日止）計畫實施成果概述

工作計畫	實施概況	實施成果
一、林業試驗研究	<p>永續林業與生物多樣性</p> <p>(一)強化森林生態系在氣候變遷下之因應，減少生物多樣性的直接威脅，強化外來入侵種管理，提升生物多樣性之效益，提升森林之保育、經營與利用研究。</p> <p>(二)進行國產木、竹材料技術開發，強化產業鏈串接，改進林業生產技術，加強山區通訊基礎服務。</p>	<p>一、完成雪山目標區域之文獻回顧與統整 1 式、建構雪山目標區域之物種功能性狀資料庫 1 個、完成雪山目標區域的衛星影像與氣候變遷分析 1 式、完成合歡奇萊區域土壤濕度初步分析 1 式。</p> <p>二、蒐集動物遺傳物質樣本 237 件以及動物生命條碼 151 筆；真菌部分已取得臺灣產真菌生命條碼 35 筆資料，含真菌乾標本 35 件及活菌株 35 株共 70 件及其背景資料。</p> <p>三、完成平原及淺山地區野生動物監測相機點位盤點 1 式。</p> <p>四、完成竹集成材構築設計；完成竹桿件 3</p>

工作計畫	實施概況	實施成果
		大種類接合試體試驗，製作各種不同種類、不同接合形式的試體，共計 369 個；完成伐竹安全裝設計。
二、林業管理	<p>一、強化野生動物救援照養及保育醫學</p> <p>(一)辦理被查緝沒入之保育類野生動物救援及收容工作。</p> <p>(二)辦理地方政府後送之野生動物之救傷、醫療、照養、收容、野放訓練及野放。</p> <p>(三)強化野生動物保育醫學發展及培養野生動物醫療照養專業人才。</p>	<p>一、執行查緝沒入保育類野生動物收容、照養及野放：4 處救傷與收容中心 113 年 1 月至 6 月共計 3,697 隻次。</p> <p>二、113 年 1 月至 6 月 4 處救傷與收容中心執行保育類野生動物及地方政府後送本土野生動物之醫療救傷、療養及野放訓練共計 2,041 隻次。</p> <p>三、辦理食蛇龜、穿山甲、猛禽等野生動物野放後追蹤，蒐集個體所在點位資料，了解野放後個體活動範圍，作為後續救傷收容動物重返棲地之參考。</p> <p>四、辦理傷病死亡動物原因調查及疾病檢測約 245 隻次。</p> <p>五、辦理野生動物醫療救援專業人才培訓，透過新進人員至其他收容、救傷中心實習，及辦理野生動物醫療培訓課程，增進野生動物醫療、收容照養及國際交流能量；辦理照養志工培育 8 人，解說志工 40 人，共計 48 人。</p> <p>六、辦理野生動物保育教育宣導及導覽活動，推廣野生動物保育觀念及救傷正確知識 347 場 7,435 人次。</p>
	<p>二、化解野生動物危害農業及瀕危物種與人衝突</p> <p>(一)辦理野生動物危害及族群監測調查、危害防治技術研發、交流與教育觀摩，處理人與野生動物衝突通報案件，進行危害農業動物個體驅趕</p>	<p>一、持續監測並分析原架設 5 處示範電圍網防治效益，瞭解電網設置前後獼猴危害變化及維護成本分析，辦理 59 場野生動物危害農業之防治或宣導、教育觀摩會，推廣友善防治方式；處理人與野生動物衝突通報案件 94 件，移除民眾通報或主動移除之危害農業動物之個體，保障農民農作生產，並兼顧野生動物保育。</p> <p>二、建立瀕臨絕種野生動物臺灣黑熊緊急救</p>

工作計畫	實施概況	實施成果
	<p>或移除等防治工作，以降低農損，保障農民收益。</p> <p>(二)建立野生動物救援機制、宣導並鼓勵民眾通報。研發及推廣以改良式獵具汰換傳統式套索，降低非法獵具致野生動物受傷機率。</p>	<p>傷機制，宣導並鼓勵民眾通報受傷之瀕臨絕種野生動物，113 年已辦理 2 隻臺灣黑熊緊急救傷。</p> <p>三、宣導以改良式陷阱汰換傳統式套索，降低誤捕非目標物種的機率，已換發 4,600 組。</p> <p>四、與民間團體合作辦理人與自然和諧共生之資訊推廣，113 年已完成 55 篇報導，探討國內外最新有關人與野生動物衝突現況與解決方案，以及相關自然保育議題。</p>
三、林業發展	<p>一、森林生態系經營</p> <p>(一)辦理國有林事業區資源調查，進行永久樣區設置與複查，建置森林資源長期監測體系。</p> <p>(二)辦理森林資源、生態及林地經營管理等各項空間資料建置更新及倉儲管理，持續執行國土監測航攝影像蒐集，將高精度、高更新頻率之地理空間基礎資料提供各界運用；推動地理空間資料之共享，建構空間應用服務及網路查詢、介接及申購流通機制，提供國家資源管理及應用，俾利各界查詢及協助決策支援。</p>	<p>一、完成森林資源長期監測樣區複查作業累計 217 個。</p> <p>二、完成森林資源長期監測圖幅調繪修測作業累計達 413 幅。</p> <p>三、擴充森林保育地理圖資及維護資料正確性，辦理圖資開放及對外供應，113 年 1 月至 6 月提供圖資下載 1,984 次；維運生態調查資料庫辦理原始資料倉儲及開放，累計資料集 701 個、資料筆數 193 萬餘筆。</p> <p>四、完成年度計畫航空攝影及製作航攝正射影像 3,175 幅，並辦理圖資介接服務，113 年 1 月至 6 月提供各政府機關航攝正射影像、全臺福衛鑲嵌影像、無人機正射影像介接服務計有 117 個單位，總介接次數達 611 萬餘次。</p>
	<p>二、森林保護與林地管理</p> <p>(一)國有出租林地管理，違規違約之查處，輔導限期改善或依法訴請返還</p>	<p>一、辦理國有林地籍產籍及出租林地管理業務，租地輔導續租換約達 2,101 件。</p> <p>二、辦理 106 年以前受理申請未完成補償收回案件之收回事宜，補償收回林地累計</p>

工作計畫	實施概況	實施成果
	<p>林地，收回造林，妥善管理；輔導承租人辦理國有林出租造林地補償收回，落實政府照顧林農之宗旨。</p> <p>(二)強化森林火災防滅災整備工作，精進林火防救應變機制，提升火場滅火效能及協調機制，維護國土安全。</p> <p>(三)加強林地巡護工作，取締盜伐，辦理現有濫墾、濫建等林地占用案件排除，維護森林資源。</p> <p>(四)辦理林業及自然保育、愛林保林及森林防災等宣傳，鼓勵全民參與自然保育及造林綠美化工作。</p> <p>(五)強化保安林之監測管理，辦理保安林檢訂、清查，並依環境狀況檢討擴編保安林，強化經營管理技能，並辦理保安林環境維護，使全國保安林獲得完整維護。</p>	<p>達 728.2849 公頃。</p> <p>三、辦理防火倉庫設備及器材檢視整備、完成防火演練及座談 9 場次、災害應變指揮系統(ICS)精英小組年度教育訓練 297 人次，搶救森林火災 31 次。</p> <p>四、辦理林野巡護工作達 68,208 次，護管國家森林資源，取締竊取森林主副產物案件 29 件。</p> <p>五、國有林地占用案件 113 年截至 6 月底共排除 517.91 公頃。</p> <p>六、完成植樹月及林業宣導活動 319 場次、各類媒體宣導及記者會 710 次/種、出版台灣林業雙月刊及各類宣導資料 3 種、教育訓練 110 次，計 1,142 場/次/種。</p> <p>七、完成保安林檢訂 46,879 公頃。</p>
	<p>三、厚植森林資源</p> <p>(一)辦理國有林班地造林及撫育，建構優美森林環境，增加林木二氧化碳之吸存功能；辦理人工林疏伐，疏開鬱閉林分，促進留存木生長品質，在維持森林功能與棲地</p>	<p>一、完成海岸林、離島、國有林等造林面積 110.08 公頃；已辦理人工林疏伐 33.38 公頃，疏開鬱閉林分，釋放生長空間，促進留存木形質生長。</p> <p>二、辦理 122 小時的林業技術人員職能訓練課程，內容涵括採種、育苗、造林、撫育到伐採，培力林業從業人員。</p> <p>三、辦理漂流木災前整備及教育訓練合計共</p>

工作計畫	實施概況	實施成果
	<p>環境下育成形、質、量俱佳的林木。</p> <p>(二)於沿海地區辦理造林綠化及老化木麻黃造林地林相更新，依生態經營原則，營造複層林相，提高生物多樣性，並提供小型野生動物及鳥類等生物良好棲息場所。</p> <p>(三)創新林業生產技術，確保對環境之友善；推動國產木、竹材產地證明制度，確保國產木竹材來源合法，促進合法林產品貿易。</p>	<p>22 場次；完成清除上游(國有林區)危倒木、野溪及水庫漂流木 10,060.34 公噸、整理漂流木堆置場域 13 場次，清運海岸漂流木(竹)552 公噸。</p>
	<p>四、公私有林經營及林產發展</p> <p>(一)推動短期經濟林及公有地造林綠化工作，持續加強撫育平地造林地，營造優質綠色生態環境。</p> <p>(二)加強輔導公私有林經營管理技術及獎勵造林後續輔導措施，建構木竹生產技術體系，輔導林業合作社，媒合林農與林產加工業者合作，建立林業產業鏈；加強森林產物之開發利用，建構區域林業生產體系，提高產業競爭力。</p> <p>(三)依據農產品生產及驗證管理法，推動建立國產</p>	<p>一、辦理短期經濟林造林、推動公有土地面積計 251.74 公頃，平地造林及公有地造林撫育 47,450 公頃，培育苗木 142 萬株。</p> <p>二、配合整體造林政策檢討，啟動修正「獎勵輔導造林辦法」法制程序，於 113 年 3 月 5 日辦理第 2 次預告修正「獎勵輔導造林辦法」草案，公開徵求各界提供意見。</p> <p>三、辦理植樹月活動，113 年 3 月 10 日由行政院長等人於羅東文化園區辦理「傳承下個百年·植樹羅東林場」植樹活動，113 年 3 月 12 日由總統率領五院院長等人在植樹節當天於政治大學山上校區後山草坪種下適地的臺灣原生樹種，並於 3 月 20 日於臺北希望廣場舉辦贈送原生樹苗共約 1,271 株，超過 500 人次參與。</p> <p>四、完成修正「公私有林經營及輔導作業規範」及訂定「公私有林整合經營與輔導</p>

工作計畫	實施概況	實施成果
	<p>木竹材產銷合法來源認證制度及其追溯系統，輔導林農及木竹加工業，整合林產業上中下游，促進林產業升級轉型。</p> <p>(四)加強林木疫病、蟲害防治，確保樹木保護與林木健康管理，推動樹木保護工作，進行受保護樹木普查及教育訓練。</p>	<p>執行注意事項」，簡化行政流程並增加補助等項目。</p> <p>五、林產業產銷平臺媒合國產木材 100 立方公尺；辦理公私有林經營輔導 2 處、教育訓練及技術觀摩 6 場次；辦理臺灣木材標章林產品及推廣 1 件；新增核定 1 家林業合作社之森林經營計畫書，累計參加林業永續多元輔導方案面積達 2,160 公頃。</p> <p>六、辦理小花蔓澤蘭等入侵植物防治面積 12.49 公頃，辦理褐根病等病蟲害防治面積 1,280 平方公尺，並於嘉義樹木園辦理林木重要病蟲害健康管理講習會(參與人數 98 人次)。另委託林業試驗所完成「林木疫情鑑定與資訊中心」網站之系統之維護及更新，並進行服務案件疫病資料彙整，以確保網站安全、穩定和順利運作。</p> <p>七、辦理樹木保護宣導說明會或教育訓練計 3 場次，進行樹木保護宣導，提供機關、學校及社會大眾正確的護樹理念與實務方法，落實樹木管理維護及保育觀念；並辦理樹木保護專業人員培訓課程，藉以提升樹木保護之知識與技術。</p> <p>八、賡續推動原生植物栽植及利用，113 年 1 月至 6 月，共有 50 家公司行號或業者在「臺灣原生樹木種苗網」購買苗木，總計販售出包含青剛櫟、大頭茶、土肉桂等 30 種原生樹種，販售株數約為 5,827 株苗木，販售金額為 291,985 元。</p>
	<p>五、國有林整體治山防災及林道維護</p> <p>(一)依國有林地子集水區危險度評估結果，及因應</p>	<p>一、辦理國有林整體治山防災工程計 94 件，已處理國有林崩塌地 35.4 公頃，抑制土砂下移 143.6 萬立方公尺。</p> <p>二、辦理林道改善維護工程計 43 件，已改善</p>

工作計畫	實施概況	實施成果
	<p>颱風豪雨新增災害情形，以安全為基礎，維護國有林自然生態為導向，落實治理工程生態友善機制，加強治理工程對生態保育措施，辦理崩塌地處理、防砂工程、維護及緊急處理、整體治理調查規劃等工作。</p> <p>(二)辦理本署轄管林道道路上下邊坡崩坍處理、地層滑動整治、排水系統改善、鋪面改善、設置安全設施、加強水土保持、植生綠美化以及生物通道規劃設置等。</p>	與維護林道長 26.6 公里，設置生物通道 66 處。
	<p>六、國有林大規模崩塌防災治理</p> <p>以國有林大規模崩塌潛勢區判釋結果，辦理監測分析及調查規劃工作，建立防災應變機制，並辦理治理改善工程，降低大規模崩塌發生風險。</p>	本計畫刻正辦理監測分析及調查規劃工作 8 件、處理改善工程施工中 4 件，擬定大規模崩塌潛勢區監測及預警機制計 1 處。
	<p>七、森林遊憩場域發展與推動</p> <p>(一)辦理自然步道及山屋之整建及維護、山海圳國家綠道推動工作、規劃及串聯自然步道、遊憩區及景點，建構步道旅遊網絡，推動無痕山林運動，提供優質山林遊憩場域。</p>	<p>一、辦理 113 年度國家森林遊樂區及平地森林園區公共服務設施及景觀改善工程 31 件(含 1 件 113-114 跨年度工程)，工程決標 1 件、施工中 22 件、完工 8 件。</p> <p>二、辦理 113 年度自然步道整建及維護 38 公里。</p> <p>三、辦理生態旅遊、森林遊憩體驗、解說教育、步道推廣及工作假期等推廣活動 124 場次。</p> <p>四、辦理環境教育課程及活動，累計推廣人</p>

工作計畫	實施概況	實施成果
	<p>(二)整建及改善 3 處平地森林園區、4 處林業文化園區之公共服務設施，提高遊客遊憩體驗品質。</p> <p>(三)整建及改善國家森林遊樂區公共服務設施，營造優質生態旅遊環境，引進民間專業團隊營管餐宿服務設施，提升整體服務品質。</p> <p>(四)推展生態教育館，發揮環境教育功能，辦理環境解說活動及教育訓練，強化管理解說人員及國家森林志工之專業智能。</p> <p>(五)依據環境特色、結合周邊山村文化及農特產品，規劃及推廣多元自然體驗遊程，並應用森林療癒協助私有林林業振興發展。</p> <p>(六)進行臺灣山林悠遊網改版及優化工作、編印環教文宣，提供生態旅遊及環境教育相關資訊服務。</p> <p>(七)以阿里山鐵路百年文化歷史與建設為基礎，攜手交通部觀光署、嘉義縣政府及嘉義市政府，辦理軸帶整合規劃與行銷推廣、大阿里山森林遊憩建設、林業鐵路運</p>	<p>數達 40,823 人。</p> <p>五、持續辦理林業文化資源盤點與整合、建構跨部會合作溝通平臺、國家林業檔案數位化及移轉、園區修復活化利用、招商及辦理宣導活動、教育訓練、引進科技防災技術及觀念等工作，創造旅遊消費人次 162.56 萬人次。</p> <p>六、辦理林業文化園區基底建置，以及歷史建築修復、科技防災、活化再利用工程共 12 件：施工中 9 件、完工 3 件。</p> <p>七、整合阿里山林業軸帶規劃及行銷推廣，促進發展觀光遊憩風潮，創造檜意森活村、阿里山林業村、阿里山國家森林遊樂區觀光參訪人次達 143.29 萬人。</p> <p>八、辦理 113 年度阿里山林業軸帶設施與景觀改善工程 15 件(含 7 件跨年度工程)，招標文件準備 2 件、上網公告 2 件、決標 1 件、施工中 7 件、完工 3 件。</p> <p>九、結合各森林育樂場域之生態旅遊活動，加入森林療癒體驗活動，截至 113 年 6 月國家森林遊樂區吸引遊客逾 138 萬人次、林業文化園區吸引遊客逾 162 萬人次。</p>

工作計畫	實施概況	實施成果
	行優化暨林業文化景觀建設、木都風貌再造及阿里山軸帶縫合等工作項目。	
	<p>八、國家自然保育</p> <p>(一)強化保護區系統之完整性，以維護物種及其生育地之多樣性。</p> <p>(二)加強全國陸域自然地景經營管理及研究，保護我國珍貴的地景資源。</p> <p>(三)預防關鍵陸域外來種入侵動物，根除或抑制關鍵陸域外來種入侵動物散佈，並有效控制。</p> <p>(四)執行社區林業計畫，與社區居民、團體共同參與林業工作。</p> <p>(五)推動地層下陷區轉型為濕地生態園區暨復育示範區。</p> <p>(六)加強保護區之各項生態調查與監測，推動社區參與，執行各項保育行動計畫。</p> <p>(七)強化各地方政府野生動物保育法與相關規範之執行及查證工作能量，健全國內野生動植物管理制度。</p> <p>(八)建立與宗教團體合作，轉化傳統放生觀念，引導宗教團體參與野生動物救傷收容專業單位野</p>	<p>一、維護 88 處自然保護區域之完整性，累計 1 至 6 月，共計完成自然保護區域巡護工作 3,825 次。</p> <p>二、與各地方政府協力辦理 113 年度「保護區及自然地景經營管理計畫」、「生物多樣性保育及入侵種管理計畫」及「推動野生動植物合理利用之管理計畫」，維護臺灣生物多樣性。</p> <p>三、落實自然保留區及自然保護區進入申請管理工作，持續維護「自然保留區暨自然保護區進入申請系統」，提供入園線上單一申請窗口，建立承載量管制等管理機制，提升管理效率，113 年 1 月至 6 月「自然保留區暨自然保護區進入申請系統」共有 22,759 件次申請，核准 13,126 件次、93,005 人次申請進入，核准 54,070 人次。</p> <p>四、進行斑腿樹蛙、沙氏變色蜥、亞洲錦蛙、埃及聖鸚及綠鬣蜥等物種的移除與防治，減少生物多樣性的直接威脅。</p> <p>五、埃及聖鸚成鳥移除 108 年至 113 年 6 月累計數量已達 18,206 隻(113 年 1 月至 6 月移除 35 隻)。</p> <p>六、補助社區及民間團體等推動社區林業計畫 232 案，培養居民永續經營其社區的能力。</p> <p>七、辦理「臺灣蛙類野外族群趨勢監測研究」，全臺有 60 個志工團隊，完成 1,860 次調查，資料庫累計調查到 479,742 筆調查資料。</p>

工作計畫	實施概況	實施成果
	<p>放工作，共同協力推動生態保育。</p> <p>(九)辦理野生動物及其產製品鑑識、維護及技術研發工作。</p> <p>(十)辦理自然生態保育及野生動植物保育教育宣導、研究調查及人才培訓工作，推動與 NGO 建立夥伴關係。</p> <p>(十一)協助國內及國際保育組織推動自然保育工作，並參與相關活動，提升我國保育形象。</p>	<p>八、落實野生動物保育法之執行，累計辦理野生動物違法案件查緝 63 件；累計查獲並拆除非合法獵具 137 件，降低野生動物遭非法獵具誤傷。</p> <p>九、累計辦理野生動物活體及產製品輸出入審查共計 1,452 件，以維護自然生態完整性為原則，兼顧貿易自由化之全球趨勢。</p> <p>十、與宗教團體合作維護生態教育園區，辦理野生動物照養工作，並辦理護生園區生態濕地多樣性管理，提升照養環境豐富化，並透過辦理生態保育宣導活動，協力推動生態保育。</p> <p>十一、持續維護野生動物虛擬鑑識中心維護及運作，並完成 205 案鑑識案件。</p> <p>十二、捐助國際保育組織，協助國際野生動物保育，提升我國保育形象，已受理 13 個國際保育團體計 19 件計畫。</p>
	<p>九、國土生態保育綠色網絡建置計畫</p> <p>(一)建置國土生態綠網空間策略藍圖，建立國土生態保育跨部門、跨空間、跨專業之聯繫推動平台。</p> <p>(二)研擬與推動瀕危動植物保育對策，建立工作平臺，落實機關分工管考，持續族群調查、棲地復育等保育工作。</p> <p>(三)以生態造林、友善生產、建立動物通道等方式，營造人與自然和諧共生的環境，提升國土韌性</p>	<p>一、健全國土生態綠網藍圖：持續維運 8 分區跨域連繫平臺，並依區域軸帶類型、農田溼地與埤圳、河川溪流、生態廊道串連、里山里海地景保育等關注議題建置合作平臺。</p> <p>二、生態植被復育與入侵種移除：已完成辦理新植造林地面積 11.77 公頃，並已持續撫育造林地面積 191.7 公頃。</p> <p>三、生態廊道串連與動物通道建置：透過保育議題盤點與生態施工前生態檢核，進行臺中、臺東及花蓮地區友善動物通道及生物多樣性棲地改善措施評估。</p> <p>四、高風險地區與瀕危物種保育：已完成 21 個瀕危野生動物保育行動計畫檢討推動規劃，並完成臺灣黑熊與赤腹游蛇之保育行動計畫書初稿。</p>

工作計畫	實施概況	實施成果
	與調適力，維護生態系服務功能與生物多樣性。	<p>五、友善生產環境之營造：推動全臺通過綠色保育標章農地面積累積達 828 公頃，輔導全臺通過綠色保育標章農友累計達 560 戶。</p> <p>六、里山倡議與地景保育推動：累計新增 150 筆排灣、邵族及鄒族等民族植物傳統生態知識條目。</p> <p>七、公眾參與及國土綠網環境教育推廣：完成累計選定 31 處保安林，與 66 個社區、民間企業團體、學校及地方政府等單位合作。</p>
	<p>十、國家航遙測飛機更新計畫</p> <p>為國家地理資訊系統基本圖資建置、農林漁牧管理、國土保安、自然保育及促進森林資源多元利用等基礎工作所需，規劃推動航遙測飛機更新，以融資租賃模式取得 2 架航遙測飛機，長期濕租專機專用，租約期間由承攬廠商負責飛機、飛行員、維修保養、機務、地勤等業務，租約期滿後，飛機所有權轉移政府所有。</p>	<p>一、本計畫 2 架航遙測飛機 113 年度持續執行航遙測影像蒐集作業，至 6 月底累計執行 253 小時以上飛航任務時數。</p> <p>二、113 年 2 月新購取得高光譜掃描儀 1 部。</p> <p>三、營運履約委託專業督導團隊協助機關審查每月航機務報告並督導查核飛機飛航及航機務整備情形。</p>

四、其他事項

查平地造林係依據「平地造林直接給付及種苗配撥實施要點」辦理，為受益之行政處分，該要點之造林期限為 20 年，一經作成核准處分，政府即負有長期之公法上給付義務，核發造林直接給付及造林義務期限為自核准造林起算 20 年。爰此，平地造林計畫自 115 年起至 120 年造林期限屆滿，概估尚需支付造林直接給付約 11 億 8,664 萬元。

貳、主 要 表

農業部林業及自然保育署及所屬 歲入來源別預算表

中華民國114年度

經費門併計

單位：新臺幣千元

科 目				本年度 預算數	上年度 預算數	前年度 決算數	本年度與 上年度比較	說 明
款	項	目	節 名稱及編號					
2	159		合計	375,049	373,402	298,207	1,647	
			0400000000 罰款及賠償收入	27,135	29,035	25,098	-1,900	
			0451020000 林業及自然保育署及所屬	27,135	29,035	25,098	-1,900	
			0451020100 罰金罰鍰及怠金	-	-	770	-	
			0451020101 罰金罰鍰	-	-	770	-	前年度決算數係違反文化資產保存法及野生動物保育法規定之罰鍰收入。
			0451020300 賠償收入	27,135	29,035	24,328	-1,900	
			0451020301 一般賠償收入	27,135	29,035	24,328	-1,900	本年度預算數之內容與上年度之比較如下： 1.盜伐、擅伐、誤伐林木等損害賠償收入11,003千元，較上年度減列1,218千元。 2.廠商違約逾期交貨或完工之賠償收入16,132千元，較上年度減列682千元。
			0500000000 規費收入	20,000	20,000	23,907	-	
			0551020000 林業及自然保育署及所屬	20,000	20,000	23,907	-	
			0551020300 使用規費收入	20,000	20,000	23,907	-	
3	129		0551020303 資料使用費	20,000	20,000	23,907	-	本年度預算數係提供航攝影像檔等收入。
			0700000000 財產收入	234,599	215,988	168,236	18,611	
			0751020000 林業及自然保育署及所屬	234,599	215,988	168,236	18,611	
			0751020100 財產孳息	234,082	215,361	166,792	18,721	
4	172		0751020101 利息收入	610	597	564	13	本年度預算數係專戶存款等利息收入。
			0751020102 權利金	23,140	21,952	21,286	1,188	本年度預算數係檜意森活村等委外經營之權利金收入。
			0751020103					

**農業部林業及自然保育署及所屬
歲入來源別預算表**

中華民國114年度

單位：新臺幣千元

經資門併計

科 目				本年度 預算數	上年度 預算數	前年度 決算數	本年度與 上年度比較	說 明
款	項	目	節 名稱及編號					
7	170		3 租金收入	210,332	192,812	144,942	17,520	本年度預算數係出租國有林地、礦業用地及區外保安林地等租金收入。
			0751020500 廢舊物資售價	517	627	1,444	-110	本年度預算數係出售報廢財產及廢舊物品等收入。
			1200000000 其他收入	93,315	108,379	80,966	-15,064	
			1251020000 林業及自然保育署及所屬	93,315	108,379	80,966	-15,064	
			1251020200 雜項收入	93,315	108,379	80,966	-15,064	
			1251020201 收回以前年度歲出	21,883	22,628	24,887	-745	本年度預算數係收回以前年度計畫賸餘款繳庫數。
			1251020210 其他雜項收入	71,432	85,751	56,079	-14,319	本年度預算數係出售出租林地之副產物與國有林地內障礙木、漂流木、借用宿舍員工自薪資扣回繳庫數及宿舍管理費等收入。

農業部林業及自然保育署及所屬 歲出機關別預算表

經資門併計

中華民國 114 年度

單位：新臺幣千元

科 目					本年度 預算數	上年度 預算數	前年度 決算數	本年度與 上年度比較	說 明
款	項	目	節	名稱及編號					
16	2			0051000000 農業部主管					
				0051020000 林業及自然保育 署及所屬	9,747,645	8,336,056	7,297,531	1,411,589	
				5251020000 科學支出	79,986	60,533	58,920	19,453	
				5251021300 林業試驗研究	79,986	60,533	58,920	19,453	本年度預算數79,986千元，係辦理永續林業與生物多樣性經費，較上年度增列辦理強化自然碳匯基礎資料盤點及增匯技術研發等經費19,453千元。
				5651020000 農業支出	9,667,659	8,275,523	7,238,611	1,392,136	
	2			5651020100 一般行政	2,772,428	2,617,910	2,514,793	154,518	1. 本年度預算數2,772,428千元，包括人事費2,523,088千元，業務費163,789千元，設備及投資74,708千元，獎補助費10,843千元。 2. 本年度預算數之內容與上年度之比較如下： (1) 人員維持費2,523,088千元，較上年度增列森林護管員員額56人之人事費及伸算調整待遇等經費127,768千元。 (2) 基本行政工作維持費249,340千元，較上年度增列辦理辦公廳舍耐震補強工程等經費26,750千元。其中梨山工作站職務宿舍兼救災備勤室建置計畫總經費123,473千元，分4年辦理，113年度已編列2,938千元，本年度續編第2年經費400千元，較上年度減列2,538千元。
	3			5651021000 林業管理	166,094	166,094	162,242		- 1. 本年度預算數166,094千元，包括業務費114,159千元，設備及投資7,835千元，獎補助費44,100千元。 2. 本年度預算數之內容與上年度之比較如下： (1) 強化野生動物救援照養及保育醫學經費65,000千元，與上年度同。 (2) 化解野生動物危害農業及瀕危

**農業部林業及自然保育署及所屬
歲出機關別預算表**

經資門併計

中華民國 114 年度

單位：新臺幣千元

科 目				本年度 預算數	上年度 預算數	前年度 決算數	本年度與 上年度比較	說 明
款	項	目	節					
			4	5651021100 林業發展	6,724,897	5,489,924	4,561,264	1,234,973
								<p>物種與人衝突經費101,094千元，與上年度同。</p> <p>1. 本年度預算數6,724,897千元，包括業務費2,140,036千元，設備及投資2,949,740千元，獎補助費1,635,121千元。</p> <p>2. 本年度預算數之內容與上年度之比較如下：</p> <p>(1) 森林生態系經營經費251,255千元，較上年度增列辦理打造永續共好地方創生計畫等經費31,878千元。其中：</p> <p><1>擴大國家航空影像服務暨農業生態時空資訊多元應用計畫總經費536,474千元，分5年辦理，110至113年度已編列464,880千元，本年度續編最後1年經費71,594千元，較上年度減列56,162千元。</p> <p><2>新增打造永續共好地方創生計畫總經費80,000千元，分4年辦理，本年度編列第1年經費20,000千元。</p> <p>(2) 森林保護與林地管理經費940,878千元，較上年度增列辦理國有林出租造林地補償收回計畫等經費51,623千元。其中：</p> <p><1>國有林出租造林地補償收回計畫(110-115年)總經費2,506,000千元，分6年辦理，110至113年度已編列1,284,590千元，本年度續編第5年經費537,347千元，較上年度增列66,464千元。</p> <p><2>向海致敬-海岸清潔維護計畫(113-116年)總經費443,540千元，分4年辦理，113年度已編列102,801千元，本年度續編第2年經費92,500千元，較上年度減列10,301千元。</p> <p>(3) 厚植森林資源經費622,039千元，較上年度減列辦理國有林造</p>

**農業部林業及自然保育署及所屬
歲出機關別預算表**

經資門併計

中華民國 114 年度

單位：新臺幣千元

科 目					本年度 預算數	上年度 預算數	前年度 決算數	本年度與 上年度比較	說 明
款	項	目	節	名稱及編號					
									<p>林等經費33,444千元。</p> <p>(4)公私有林經營及林產發展經費1,154,787千元，較上年度增列辦理國產木質及非木質林產品生產利用等經費317,010千元。</p> <p>(5)國有林整體治山防災及林道維護經費900,862千元，較上年度增列辦理國有林治山防災工程等經費172,989千元。</p> <p>(6)氣候變遷下大規模崩塌及不安定土砂防減災計畫(第二期)總經費600,000千元，分6年辦理，110至113年度已編列288,894千元，本年度續編第5年經費105,670千元，較上年度增列23,754千元。</p> <p>(7)森林遊憩場域發展與推動經費1,697,685千元，較上年度增列辦理大阿里山軸帶百年躍升建設計畫等經費480,429千元。其中大阿里山軸帶百年躍升建設計畫(第一期)總經費6,224,627千元，中央負擔6,214,787千元，分4年辦理，113年度已編列416,730千元，本年度續編第2年經費737,265千元，較上年度增列320,535千元。</p> <p>(8)棲地及野生物保育管理經費501,345千元，較上年度增列辦理陸域野生物資源保育等經費173,900千元。其中豬瘟撲滅及防範重要豬病防檢疫計畫總經費20,216千元，分年辦理，111至113年度已編列16,132千元，本年度續編最後1年經費4,084千元，較上年度減列426千元。</p> <p>(9)國土生態保育綠色網絡建置計畫(111-114年)總經費1,467,378千元，分4年辦理，111至113年度已編列1,089,938千元，本年度續編最後1年經費377,440千元，較上年度減列8,896千元。</p>

**農業部林業及自然保育署及所屬
歲出機關別預算表**

經資門併計

中華民國 114 年度

單位：新臺幣千元

科 目					本年度 預算數	上年度 預算數	前年度 決算數	本年度與 上年度比較	說 明
款	項	目	節	名稱及編號					
			5	5651029000 一般建築及設備	3,240	595	311	2,645	(10)國家航遙測飛機更新計畫總經費1,761,000千元，分10年辦理，109至113年度已編列676,086千元，本年度續編第6年經費172,936千元，較上年度增列25,730千元。 本年度預算數之內容與上年度之比較如下： 1.汰換8-9人座小客車及7-9人座四輪傳動客貨兩用車各1輛經費3,240千元。 2.上年度汰換公務機車7輛預算業已編竣，所列595千元如數減列。
			1	5651029011 交通及運輸設備	3,240	595	311	2,645	
			6	5651029800 第一預備金	1,000	1,000	-	-	

參、附 屬 表

**農業部林業及自然保育署及所屬
歲入項目說明提要表**

中華民國114年度

單位：新臺幣千元

來源子目及 細目與編號	0451020300 賠償收入	-0451020301 -一般賠償收入	預算金額	27,135	承辦單位	森林管理組、秘書室 、各分署及林鐵處
歲 入 項 目 說 明						

一、項目內容

1. 違規盜伐、擅伐、誤伐林木等損害賠償收入。
2. 廠商違約逾期交貨或完工之賠償收入。

二、法令依據

合約書及民法規定。

金 額				及 說 明		
款	項	目	節	名 稱	金 額	說 明
2	159			0400000000		
				罰款及賠償收入	27,135	
				0451020000		
				林業及自然保育署及所屬	27,135	
				0451020300		
		2		賠償收入	27,135	
			1	0451020301		
				一般賠償收入	27,135	1.盜伐、擅伐、誤伐林木等損害賠償收入11,003千元。 2.廠商違約逾期交貨或完工之賠償收入16,132千元。

**農業部林業及自然保育署及所屬
歲入項目說明提要表**

中華民國114年度

單位：新臺幣千元

來源子目及 細目與編號	0551020300 使用規費收入	-0551020303 -資料使用費	預算金額	20,000	承辦單位	航測及遙測分署
----------------	----------------------	-----------------------	------	--------	------	---------

歲	入	項	目	說	明
---	---	---	---	---	---

一、項目內容

出售航攝影像檔等收入。

二、法令依據

國土測繪成果資料收費標準。

金				額		及		說		明		
款	項	目	節	名	稱	金	額	說				明
3	129	1	1	0500000000				提供航攝影像檔等收入。				
				規費收入		20,000						
				0551020000								
				林業及自然保育署及所屬		20,000						
				0551020300								
				使用規費收入		20,000						
				0551020303								
				資料使用費		20,000						

農業部林業及自然保育署及所屬 歲入項目說明提要表

中華民國114年度

單位：新臺幣千元

來源子目及 細目與編號	0751020100 財產孳息	-0751020101 -利息收入	預算金額	610	承辦單位	秘書室、各分署及林 鐵處
歲 入 項 目 說 明						

一、項目內容

專戶存款等利息收入。

二、法令依據

國庫法第11條。

金 額				說 明	
款	項	目	節	名 稱	金 額
4	172	1	1	0700000000 財產收入	610
				0751020000 林業及自然保育署 及所屬	610
				0751020100 財產孳息	610
				0751020101 利息收入	610
				專戶存款等利息收入。	

農業部林業及自然保育署及所屬 歲入項目說明提要表

中華民國114年度

單位：新臺幣千元

來源子目及 細目與編號	0751020100 財產孳息	-0751020102 -權利金	預算金額	23,140	承辦單位	各分署及林鐵處
----------------	--------------------	---------------------	------	--------	------	---------

歲	入	項	目	說	明
---	---	---	---	---	---

一、項目內容

檜意森活村等委外經營之權利金收入。

二、法令依據

1. 促進民間參與公共建設法第11條。
2. 國有財產法第7條、第28條及第42條。

金				額		及		說		明		
款	項	目	節	名	稱	金	額	說	明			
4	172	1		0700000000								
				財產收入		23,140						
				0751020000								
				林業及自然保育署及所屬		23,140						
		1		0751020100								
	財產孳息			23,140								
			2	0751020102								
				權利金		23,140		檜意森活村等委外經營之權利金收入。				

農業部林業及自然保育署及所屬 歲入項目說明提要表

中華民國114年度

單位：新臺幣千元

來源子目及 細目與編號	0751020100 財產孳息	-0751020103 -租金收入	預算金額	210,332	承辦單位	森林管理組、秘書室 、各分署及林鐵處
----------------	--------------------	----------------------	------	---------	------	-----------------------

歲 入 項 目 說 明

一、項目內容

- 1.本署所屬各分署出租國有林地、礦業用地及區外保安林地等收入。
- 2.轄區餐飲設施委外經營等租金收入。

二、法令依據

- 1.國有財產法第7條。
- 2.森林法、森林法施行細則、國有林事業區出租造林地管理要點及礦業法等規定。

金				額		及		說		明		
款	項	目	節	名	稱	金	額	說				明
4	172	1		0700000000				1. 本署所屬各分署出租國有林地、礦業用地及區外保安林地等收入164,479千元。 2. 轄區餐飲設施委外經營等租金收入45,853千元。				
				財產收入		210,332						
				0751020000								
				林業及自然保育署及所屬		210,332						
				0751020100								
	財產孳息		210,332									
			3	0751020103								
				租金收入		210,332						

農業部林業及自然保育署及所屬 歲入項目說明提要表

中華民國114年度

單位：新臺幣千元

來源子目及 細目與編號	0751020500 廢舊物資售價	預算金額	517	承辦單位	秘書室、各分署及林 鐵處
----------------	----------------------	------	-----	------	-----------------

歲	入	項	目	說	明
---	---	---	---	---	---

一、項目內容

出售報廢財產及廢舊物品等收入。

二、法令依據

- 1.國庫法第11條。
- 2.國有財產法第7條。

金				額		及		說		明	
款	項	目	節	名	稱	金	額	說	明		
4	172			0700000000							
				財產收入			517				
				0751020000							
				林業及自然保育署及所屬			517				
		2		0751020500	廢舊物資售價		517	出售報廢財產及廢舊物品等收入。			

農業部林業及自然保育署及所屬 歲入項目說明提要表

中華民國114年度

單位：新臺幣千元

來源子目及 細目與編號	1251020200 雜項收入	-1251020201 -收回以前年度 歲出	預算金額	21,883	承辦單位	各組室、各分署及林 鐵處
歲 入 項 目 說 明						

一、項目內容

收回以前年度補助計畫之賸餘款。

二、法令依據

預算法及相關規定。

金				額		及		說		明	
款	項	目	節	名	稱	金	額	說	明		
7	170	1		1200000000							
				其他收入		21,883					
				1251020000							
				林業及自然保育署及所屬		21,883					
				1251020200							
				雜項收入		21,883					
				1251020201							
			1	收回以前年度歲出		21,883		收回以前年度計畫賸餘款繳庫數。			

農業部林業及自然保育署及所屬 歲入項目說明提要表

中華民國114年度

單位：新臺幣千元

來源子目及 細目與編號	1251020200 雜項收入	-1251020210 -其他雜項收入	預算金額	71,432	承辦單位	森林管理組、森林產 業組、秘書室、各分 署及林鐵處
歲 入 項 目 說 明						

一、項目內容

- 1.處分出租林地之副產物及國有林地內障礙木、漂流木等收入。
- 2.借用宿舍員工自薪資扣回繳庫數及宿舍管理費等收入。
- 3.出售招標文件工本費、工程圖說及政府出版品等收入。

二、法令依據

- 1.國庫法第11條。
- 2.處理天然災害漂流木應注意事項。
- 3.全國軍公教員工待遇支給要點第4點。

金 額 及 說 明				金 額	說 明
款	項	目	節	名 稱	
7	170	1		1200000000 其他收入	71,432
				1251020000 林業及自然保育署 及所屬	71,432
				1251020200 雜項收入	71,432
			2	1251020210 其他雜項收入	71,432
					1.處分出租林地之副產物及國有林地內障礙木、漂流木等收入55,085千元。
					2.借用宿舍員工自薪資扣回繳庫數及宿舍管理費等收入5,110千元。
					3.出售招標文件、工程圖說及政府出版品等收入11,237千元。

農業部林業及自然保育署及所屬 歲出計畫提要及分支計畫概況表

經資門併計

中華民國114年度

單位：新臺幣千元

工作計畫名稱及編號	5251021300 林業試驗研究	預算金額	79,986
-----------	-------------------	------	--------

計畫內容：

- 1.氣候變遷減緩與生態林業。
- 2.永續林產業發展。
- 3.生物多樣性保育與野生動物管理。
- 4.淨零排放-自然碳匯增匯技術開發。

預期成果：

- 1.完成林業部門國家溫室氣體清冊報告1冊，進行臺灣地區森林碳吸存及排放量分析；建立高山生態系及植物資料庫1式，提升科普應用與學術間交流之效益；建構代表性之森林型濕地長期生態資源監測方法，提升自然資源管理效能；進行南仁山森林動態樣區第四次複查，驗證比較氣候變遷對於森林生態系的影響。
- 2.導入智慧科技，建置叢生竹竹林收穫模組化流程1式，減少野外林地環境工作風險；發展構築上使用竹材的相關方法，促進竹建材多元利用；透過跨域整合，開發全竹應用技術；開發2種供產業應用之高性能單板之軟化與壓密化製程技術，並開發具溫度調節功能之國產木質複合材料，提升國產材適用範圍與市佔率。
- 3.規劃建置從森林到海岸的野生動物長期監測網1式，提供動物相對數量變化的動態與長期趨勢，做為野生動物資源管理的依據；進行外來入侵種動物基因溯源分析研究，助於建立監測和預警機制；新增典藏動物遺傳物質400件，生命條碼DNA序列400筆；建置國內跨機關生物多樣性資料流通網絡系統，完成現有資料庫整合，提升資料管理與資訊交流效率，落實生物多樣性開放資料流通應用。
- 4.建立國內森林土壤碳庫推估模式，繪製全臺森林土壤碳庫基線分布圖；優化國內收穫林產品碳貯存管理平臺，評估建立第三方驗證模式，以提升平臺公信力；滾動調整民間參與自然碳匯及ESG制度，推動多元效益及誘因機制。

分支計畫及用途別科目	金額	承辦單位	說明
01 永續林業與生物多樣性	79,986	保育企劃組、保育	本分支計畫辦理項目及內容如下：
2000 業務費	17,416	管理組、森林產業	1.為因應氣候變遷，藉由研析森林環境因應與調適能力，持續發展各項分析模式，並提升氣候變遷研究資料更新速度，以快速掌握氣候變遷訊息。
2036 按日按件計資酬金	200	組	
2039 委辦費	17,179		
2072 國內旅費	37		
4000 獎補助費	62,570		2.為促進國產木竹材利用與林產業價值之目標，應用智慧科技改良竹材收穫技術，並開發國產木竹材複合材料創新技術，提升木竹材之適用範圍與市佔率，以達成永續林產業發展。
4025 政府機關間之補助	5,500		
4030 對特種基金之補助	55,570		3.為達提升生態系服務效益及促進生物多樣性永續利用之目標，藉由執行野生動物分類遺傳、永續利用及教育推廣等研究，並探討長期監測資料整合應用，以促進永續利用並推動主流化。
4040 對國內團體之捐助	1,500		4.蒐集並釐整國內森林土壤基礎資料，建立國內森林土壤碳庫推估模式；優化國內收穫林產品碳貯存管理平臺，評估建立第三方驗證模式，提升平臺公信力；透過強化人才培育及發展社會參與機制，強化森林碳匯多元效益及誘因機制，促進民間投入森林增匯工作；實地測量水域棲地碳匯之四季變化，瞭解內陸濕地的溫室氣體排放情形，補充我國溫室氣體排放清冊相關資訊。

**農業部林業及自然保育署及所屬
歲出計畫提要及分支計畫概況表**

經費門併計

中華民國114年度

單位：新臺幣千元

工作計畫名稱及編號	5251021300 林業試驗研究		預算金額	79,986
分支計畫及用途別科目	金額	承辦單位	說明	
			5.業務費：17,416千元 (1)辦理計畫審查，聘請專家學者之出席費等200千元。 (2)委辦費：辦理建置林產品碳貯存計算及管理平臺、建置推動民間參與自然碳匯ESG專案制度計畫、臺灣森林土壤碳匯基線繪製及研究、因應淨零排放森林碳匯政策及規劃研究等17,179千元。 (3)辦理科技計畫實地查核等國內旅費37千元。	
			6.獎補助費：辦理南仁山森林動態樣區複查、典藏國家野生動物遺傳物質及維運生命條碼資料庫、生物多樣性資訊基礎建設優化與資料庫共通查詢系統建置、全國森林濕地長期監測、臺灣高海拔山區草原生態系調查與監測、智慧科技導入竹林收穫與輔具作業技術開發計畫、國產木材複合材料創新技術開發、竹產業關鍵技術發展整合計畫、外來入侵種動物基因溯源分析研究、建置全臺野生動物族群長期監測網、木竹板材和原竹產品碳盤查電子表單建置、建立水域(湖泊)棲地量測技術研究等62,570千元。	

農業部林業及自然保育署及所屬 歲出計畫提要及分支計畫概況表

經資門併計

中華民國114年度

單位：新臺幣千元

工作計畫名稱及編號	5651020100 一般行政	預算金額	2,772,428
-----------	-----------------	------	-----------

計畫內容：
辦理本署及所屬各項人事費用、經常性業務、資訊應用與管理等。

預期成果：
維持本署及所屬各項業務正常運作，完成良好機關管理工作。

分支計畫及用途別科目	金額	承辦單位	說明
01 人員維持	2,523,088	人事室、秘書室、	本分支計畫包括職員1,230人，技工558人，駕駛21人，工友42人，聘用人員1人，約僱人員622人，合計2,474人，共需人事費如列數。
1000 人事費	2,523,088	各分署及林鐵處	
1015 法定編制人員待遇	1,008,962		
1020 約聘僱人員待遇	307,367		
1025 技工及工友待遇	300,083		
1030 獎金	369,724		
1035 其他給與	75,606		
1040 加班費	116,266		
1045 退休退職給付	165		
1050 退休離職儲金	156,815		
1055 保險	188,100		
02 基本行政工作維持	249,340	秘書室、各分署及	本分支計畫辦理項目及內容如下： 1. 辦理一般性行政事務工作等所需之經常性維持經費。 2. 依據行政院113年4月9日院臺農字第1131002635號函核定「梨山工作站職務宿舍兼救災備勤室建置計畫」辦理，計畫總經費123,473千元，執行期間113至116年度，以前年度法定預算數2,938千元，本年度續編第2年經費400千元，未來年度經費需求數120,135千元。 3. 員工教育訓練費300千元。 4. 水電費20,348千元。 5. 郵資、電話、網路通訊等7,781千元。 6. 資訊安全防護、公文管理及薪資管理系統等資訊操作維護費及軟體使用費14,013千元。 7. 辦理活動所需場地及設備等租金1,193千元。 8. 公務車輛牌照稅、汽車燃料使用費、土地及房屋稅等4,179千元。 9. 公務車輛及辦公廳舍保險費等2,577千元。 10. 雇用約用人員協辦業務5,020千元。 11. 審查委員出席費、辦理環境教育、性別主流化、廉政倫理、全民國防教育、個人資料保護及其他政策性訓練等各項講習訓練之講師鐘點費等1,229千元。 12. 公務車輛油料、文具紙張及碳粉匣等22,451千元。 13. 印刷、保全、環境維護及辦理員工文康活動等52,413千元及員工協助方案相關經費274千元，合計52,687千元。
2000 業務費	163,789	林鐵處	
2003 教育訓練費	300		
2006 水電費	20,348		
2009 通訊費	7,781		
2018 資訊服務費	14,013		
2021 其他業務租金	1,193		
2024 稅捐及規費	4,179		
2027 保險費	2,577		
2033 約用人員酬金	5,020		
2036 按日按件計資酬金	1,229		
2051 物品	22,451		
2054 一般事務費	52,687		
2063 房屋建築養護費	18,229		
2066 車輛及辦公器具養護費	10,504		
2069 設施及機械設備養護費	1,639		
2072 國內旅費	1,097		
2081 運費	135		
2093 特別費	407		
3000 設備及投資	74,708		
3010 房屋建築及設備費	67,381		
3030 資訊軟硬體設備費	3,405		
3035 雜項設備費	3,922		
4000 獎補助費	10,843		
4085 獎勵及慰問	10,843		

**農業部林業及自然保育署及所屬
歲出計畫提要及分支計畫概況表**

經資門併計

中華民國114年度

單位：新臺幣千元

工作計畫名稱及編號	5651020100 一般行政	預算金額	2,772,428
分支計畫及用途別科目	金額	承辦單位	說明
			14.辦公廳舍及其他建築修繕維護等費用18,229千元。 15.公務車輛及辦公器具等維護費10,504千元。 16.中央空調主機、冷氣機及電梯等設備養護費1,639千元。 17.國內旅費及運費等1,232千元。 18.特別費：署長1人87千元、分署長9人288千元、處長1人32千元，合計407千元。 19.辦公廳舍與職務宿舍整修、三峽工作站辦公廳舍新建等工程經費67,381千元，其中工程管理費1,214千元，係按施工費53,857千元，扣除營造工程保險費及營業稅等後為51,119千元提列(計算方式：29,713千元*3%+21,406千元*1.5%≒1,214千元)，依中央政府各機關工程管理費支用要點規定估算，並配合工程結算總價覈實於得提列數額內執行。 20.汰換電腦硬體設備等3,405千元。 21.汰購冷氣機、影印機、飲水機等事務設備3,922千元。 22.退休人員三節慰問金10,843千元。

農業部林業及自然保育署及所屬 歲出計畫提要及分支計畫概況表

經資門併計

中華民國114年度

單位：新臺幣千元

工作計畫名稱及編號	5651021000 林業管理	預算金額	166,094
-----------	-----------------	------	---------

計畫內容：

1. 辦理保育類野生動物急救站及收容中心營運、野生動物醫療及照養人才培訓、野生動物保育醫療教育活動、參與國際交流及物種保育等工作項目。
2. 辦理野生動物危害農業處理與防治補助、調查監測及防治技術研發、鼓勵民眾通報受傷瀕臨絕種野生動物、教育宣導、訓練等工作。

預期成果：

1. 辦理保育類野生動物收容中心營運(包含查緝走私及違反野生動物保育法沒(收)入野生動物及民眾、地方政府後送之傷病保育類野生動物收容、醫療、救傷、野放訓練等工作)、野生動物醫療及照養專業人才培訓、野生動物保育醫療教育活動、參與國際交流及物種保育計畫。
2. 辦理架設電牧器圍網防治野生動物危害補助、監測調查、防治技術研發，有效防治野生動物危害農業，保障農民收益；鼓勵民眾通報受傷瀕臨絕種野生動物、教育宣導、訓練等工作，降低野生動物遭受傳統陷阱誤捕，兼顧野生動物保育，促進生產、生活及生態的三生農業的均衡發展。

分支計畫及用途別科目	金額	承辦單位	說明
01 強化野生動物救援照養及保育醫學	65,000	保育管理組	本分支計畫係辦理保育類野生動物收容中心營運、保育醫學、教育推廣及設施改善等工作，所需業務費60,700千元；並捐助民間團體辦理東部野生動物救傷中心營運所需獎補助費4,300千元。
2000 業務費	60,700		
2039 委辦費	60,700		
4000 獎補助費	4,300		
4040 對國內團體之捐助	4,300		
02 化解野生動物危害農業及瀕危物種與人衝突	101,094	保育管理組、各分署	1. 本分支計畫工作係辦理野生動物危害農業處理與防治補助、調查監測及防治技術研發、鼓勵民眾通報受傷瀕臨絕種野生動物、教育宣導、訓練等工作。 2. 業務費53,459千元
2000 業務費	53,459		
2003 教育訓練費	500		
2006 水電費	1,088		
2009 通訊費	530		
2012 土地租金	200		
2018 資訊服務費	112		
2021 其他業務租金	400		
2027 保險費	50		
2036 按日按件計資酬金	944		
2039 委辦費	34,575		
2051 物品	2,521		
2054 一般事務費	8,720		
2063 房屋建築養護費	20		
2069 設施及機械設備養護費	445		
2072 國內旅費	3,194		
2081 運費	160		
3000 設備及投資	7,835		
3010 房屋建築及設備費	5,000		
3030 資訊軟硬體設備費	206		
3035 雜項設備費	2,629		
4000 獎補助費	39,800		
4005 對直轄市政府之補助	8,440		
4010 對各縣市政府之補助	28,960		
4030 對特種基金之補助	1,500		

**農業部林業及自然保育署及所屬
歲出計畫提要及分支計畫概況表**

經資門併計

中華民國114年度

單位：新臺幣千元

工作計畫名稱及編號	5651021000 林業管理		預算金額	166,094
分支計畫及用途別科目	金額	承辦單位	說明	
4040 對國內團體之捐助	900		業防治計畫37,400千元。 (2)補助國立大學辦理野生動物危害防治計畫1,500千元。 (3)捐助民間團體辦理野生動物危害防治媒體政策及業務宣導相關經費900千元。	

農業部林業及自然保育署及所屬 歲出計畫提要及分支計畫概況表

經費門併計

中華民國114年度

單位：新臺幣千元

工作計畫名稱及編號	5651021100 林業發展	預算金額	6,724,897
計畫內容：		預期成果：	
<ol style="list-style-type: none"> 執行森林永久樣區複查，建立森林資源長期監測體系，並辦理國家生物多樣性及臺灣全區航遙測影像之時序空間資訊建置及應用服務發展等國土資訊建置工作。 加強林野護管及森林火災防救，保護國家森林資源，招募森林監測志工及登山團體等民間力量，並結合社區加強森林保護工作；辦理租地改正造林輔導、國有林地產籍管理、暫准放租林地檢討解編事宜及國有林租地補償收回；辦理國有林地占用排除，並宣導及推廣林業及自然保育相關業務，鼓勵全民參與自然保育、造林綠美化等林業、保育及環境教育之推廣；管理經營保安林，逐年辦理保安林檢訂、清查，並適時依環境狀況擴編保安林；辦理海岸線保安林之環境整理，提供民眾森林療癒、環境教育與休憩之空間，使全國保安林得獲完整維護。 辦理國有林復育造林及人工林中後期撫育工作，厚植森林資源並提升林木形質，提高木材價值；辦理海岸區外保安林及離島地區造林及定砂工作，構築濱海綠色廊道；創新林產科技研發，提升國產木竹材附加價值及國際競爭力；重整加強國有林竹林經營管理、竹材生產質量管控、省工機械採伐模組化流程建立。 推動平原地區之短期經濟林及公有地造林綠化工作，持續加強撫育平地造林地，以營造優質綠色生態環境。加強輔導私有林經營與管理技術及造林後續輔導措施，建構木材生產技術體系，輔導林業生產合作社，媒合林農與林產加工業者合作，建立林業產業鏈。依「森林以外之樹木普查方法及受保護樹木認定標準」進行受保護樹木全面普查，建立受保護樹木清冊、辦理樹木保護專業人員培訓；加強林木疫病、蟲害防治，抑制外來入侵種蔓延，強化樹木保護與林木健康管理，營造健全生態環境；持續辦理天然災害漂流木之整備及緊急應變、原生植物產業應用之推廣與宣導。 於全國國有林地內，依集水區整體治理原則，依據國有林集水區危險度評估結果，檢討轉化為「高、中、低」治理順序後，以安全為基礎，優先針對中、高危險集水區加強治理，辦理防砂工程及崩落地復育，保障民眾生命財產安全，並建立治理工程生態友善機制，加強治理工程對生態保育措施。加速推動林道道路上下邊坡崩塌處理、地層滑動整治、排水設施改善、路基及鋪面改善、設置安全設施，以及生態通道規劃設置等工作，提供國人森林旅遊與林業經營管理安全之道路。 以國有林大規模崩塌潛勢區判釋成果為基礎，持續追蹤判釋，並辦理監測分析及調查規劃工作，建立防災應變機制，以安全為基礎，分年分期辦理處理改善工程，降低大規模崩塌發生風險。 整合自然步道、國家森林遊樂區、平地森林園區、林業文化園區、林業軌道及生態教育館等森林遊憩場域，充實各項必要且具公益性質之公共設施，以提供自然學習、環境教育、遊憩體驗的優質場所，活化與保存林業文化資源，完備林業鐵路，發揮在地特色，並結合各項遊憩場域、周邊農業及社區營造等產業，發展多樣化遊程及行銷推廣活動；藉由阿里山鐵路軸帶建設縫合區域遊憩網絡，打造區域亮點，帶動地方聚落發展，形塑阿里山林業鐵路百年風貌。 健全陸域自然保護區經營管理架構，辦理陸域有效保育地(OECMs)規劃及推動，加強保護區相關國際交流，建立合作模式和聯繫管道；推動社區居民參與林業工作，建置原住民族獵捕、宰殺或利用野生動物之管理體系； 		<ol style="list-style-type: none"> 完成年度經營施政等計畫之編擬、建立森林資源長期監測體系，以掌握森林動態變化，適時調整森林經營策略；建構國家生物多樣性策略與行動計畫，推動生物多樣性主流化，蒐集擴充臺灣全區航遙測時序影像並強化流通服務效能，供應生物多樣性保育、國土規劃、環境監測及防救災空間分析應用。 護管國家森林資源，結合民間力量加強林野巡護，並加強科技器材應用，防範森林火災、盜伐、濫墾及人為破壞等林政案件之發生，達到降低危害、減少損失目標，以維護國家森林資源之完整。加強經營林地產籍管理，健全出租林地管理，降低違約使用發生率，有效維護國家財產；收回出租造林地，更新造林，恢復林地生態之完整性，達穩定地質、國土保安等公益效能；宣導林業、環境教育及保育相關政策，喚起民眾對自然保育之意識。管理經營全臺保安林，隨時保持海岸線保安林地之清潔及美觀，避免廢棄物影響保安林木之生長，確保海岸保安林地之完整，發揮海岸保安林之防風、定砂、防止潮害之功能，提供民眾優良之休憩場所。 加強國有林造林，營造複層林相提高生物多樣性，成為生物良好棲息場所，發揮竹、木材對二氧化碳吸存之功能，增加水源涵養及國土保安等效益；加強林木經營區內人工林中、後期撫育工作，建造優質經濟林，提高國產竹木材生產量；海岸林帶形成，可增強海岸脆弱地區形成綠色防護網，減緩飛砂、季節風、鹽霧及潮浪對沿海地區的危害。 從地景角度結合公、私有地造林及綠化，建構多元、健康、優質森林，以營造臺灣優質環境，推動短期經濟林、檳榔廢園造林、公有地造林及綠化工作，並持續加強撫育平地造林地。公私有林經營輔導，建立培訓基地，強化營林技術，培育優質竹、木材，提高國內竹木材之自給率。促進森林經營與產銷接軌，媒合農民、合作社伐採及林產加工等產業，發展特色林產業，創新發展多元與高值化之林產品。逐步建立受保護樹木清冊並完成樹木保護專業人員培訓；以人工除蔓方式防除小花蔓澤蘭，促進環境生態維護並進行小花蔓澤蘭收購，鼓勵民眾參與防除作業，藉以提升私有土地防除效益；強化樹木保護與林木健康管理，營造健全生態環境；持續辦理天然災害漂流木之整備及相關應變措施、原生植物之推廣與宣導。 防止國有林地沖蝕崩塌，調節土石下移避免淤高河道，減緩洪水及土砂災害，並保護下游公共設施與人民生命財產之安全。辦理所轄林道之改善與維護，以維持林道暢通並確保林業經營人員、當地居民及遊客行車安全，提供原住民地區居民通行、觀光旅遊、軍事基地補給、山區農林產品等民生物資便捷之運輸交通，提升行車安全。 降低國有林大規模崩塌潛勢區土石下移，減緩崩塌土砂災害，強化防災應變能力，增進森林水土資源保育，並保障周邊保全對象之安全，完成大規模崩塌潛勢區監測及預警機制。 辦理森林遊憩場域內之公共服務設施整建及改善工程，有效提升遊憩品質；整合林業文化資源、建構保存系統網絡，完善保存維護與經營管理工作；建立公眾參與良好管道，增強與各森林遊憩場域鄰近社區與產業策略聯盟關係；發展多樣化遊程、辦理環境解說活動及在地培力，藉此促進當地產業及經濟永續發展，活絡綠資源之產業生機；強化環境及木材教育，發揮森林多功能效益 	

農業部林業及自然保育署及所屬 歲出計畫提要及分支計畫概況表

經資門併計

中華民國114年度

單位：新臺幣千元

工作計畫名稱及編號	5651021100 林業發展	預算金額	6,724,897
<p>完成陸域野生物資源調查、分析與評估，與國內外保育組織、學術團體合作建立夥伴關係，建置維護野生動物復育地和緊急救援處置空間；建置陸域外來種動物之輸入管制與風險評估機制，執行關鍵陸域外來種防除，引導民間宗教信仰放生行為轉向與野生動物保育單位合作動物護生野放。</p> <p>9. 落實淺山生態保育，擴大中央山脈生態保育廊道周邊土地的保護效應；建立跨部門、跨空間之合作關係，強化橫向與縱向整合及各權益關係者之參與；研擬與推動高生態風險地區瀕危物種之保育策略，以提升生態系服務功能與生物多樣性涵養力，進而提升臺灣本島沿海與離島地區生態系之韌性；營造人與自然和諧共生的友善生產與農業環境，增進社區韌性；以東西向河川、綠帶連結山脈、平原至海岸，增進自然地區、鄉村地區和都市地區的連結性和互惠關係，編織成具韌性和調適能力的「森、川、里、海」國土生物安全網。</p> <p>10. 為滿足各機關施政規劃所需，規劃推動航遙測飛機更新，計畫以融資租賃方式取得2架飛機，租約期間7年，由承辦廠商負責提供飛機、飛行員及維護等服務，租約期滿後，飛機由民間業者無償移轉政府所有。</p> <p>及生態價值；優化林業鐵路設備，整合遊憩資源打造區域亮點，建設國際級遊憩帶。</p> <p>8. 進行陸域各類型保護區經營管理效能評量，辦理陸域保護區域各項野生動植物資源調查、監測資料，持續加強陸域保護區巡護工作；推動陸域有效保育地(OECMs)的認證，擴增臺灣的棲地保育範圍。補助社區林業計畫，促進社區、部落共同參與林業經營工作，從森林生態維護產出的效益上獲得經濟收益，辦理原住民森林相關傳統文化調查及森林經營與自然資源共管，達到野生動物資源永續利用及管理之效。調查分析陸域野生動物資源，建立完整的生態資料庫，提供未來保育政策和決策的科學基礎，建立穩定的國內外夥伴生態合作網絡，有助於保育工作的合作，建置野生動物復育地將提供野生種的關鍵基地。緊急救援處置空間的設立將能快速應對野生動物的危機情況，提高救援成功率。建置陸域外來種動物之輸入管制與風險評估機制，與互生團體維持良性溝通，引導民間宗教信仰放生行為轉向與野生動物保育單位合作動物護生野放，持續辦理關鍵陸域外來入侵動物之防治及移除，以維護臺灣生態環境，降低對經濟、社會之衝擊。</p> <p>9. 健全國土生態綠網空間規劃，增補建置淺山平原地區土地利用、管理及發展規劃所需圖資，發展跨機關合作機制，強化橫向與縱向整合；辦理在地原生與特色樹種採種育苗、高灘地與劣化地生態植被復育，營造綠帶生態廊道；研訂瀕危受脅動植物生態保育對策，推動生態調查、棲地營造改善及域外保育行動，降低物種滅絕風險；推動綠色保育及友善生產，輔導提升友善農地面積，增進棲地連結性；推動里山里海地景保育及地質公園，發展企業投入生物多樣性相關指引及案例實作，促進公眾參與及環境教育。</p> <p>10. 完成飛機改裝認證等作業，俾利執行航攝任務，持續以公務單位能自主且機動執行航攝任務等多元化業務，提升我國航遙測運作能量，增加防救災資訊蒐集，強化防救災體系。</p>			

分支計畫及用途別科目	金額	承辦單位	說明
01 森林生態系經營	251,255	保育企劃組、秘書室、各分署	本分支計畫辦理項目及內容如下：
2000 業務費	174,815		1. 依據行政院109年10月12日院臺農字第1090029137號函核定「擴大國家航空影像服務暨農業生態時空資訊多元應用」辦理，計畫總經費536,474千元，執行期間110至114年度，以前年度法定預算數464,880千元，本年度續編最後1年經費71,594千元。
2003 教育訓練費	1,435		
2006 水電費	848		
2009 通訊費	4,443		
2015 權利使用費	90		
2018 資訊服務費	71,124		
2021 其他業務租金	85		2. 依據行政院113年6月5日院臺經字第1131009540號函核定「打造永續共好地方創生計畫(114至117年)」辦理，計畫總經費80,000千元，執行期間114至117年度，本年度編列第1年經費20,000千元，未來年度經費需求數60,000千元。
2024 稅捐及規費	3		
2027 保險費	1,416		
2033 約用人員酬金	5,921		
2036 按日按件計資酬金	1,916		
2039 委辦費	38,003		
2042 國際組織會費	50		3. 執行森林資源長期監測體系之設置、永久樣區複查等相關工作，並辦理森林永續經營規劃，推動生物多樣性保育等相關工作。
2045 國內組織會費	40		
2051 物品	3,477		

**農業部林業及自然保育署及所屬
歲出計畫提要及分支計畫概況表**

經資門併計

中華民國114年度

單位：新臺幣千元

工作計畫名稱及編號		預算金額	
5651021100 林業發展		6,724,897	
分支計畫及用途別科目	金額	承辦單位	說明
2054 一般事務費	33,028		4.辦理森林資源調查影像圖資製作及農林資源航測調查與航空攝影等相關工作。
2069 設施及機械設備養護費	5,766		
2072 國內旅費	6,758		5.辦理生物多樣性及臺灣全區航遙測影像之時序空間資訊建置及應用服務發展等國土資訊建置工作。
2078 國外旅費	352		
2084 短程車資	60		
3000 設備及投資	42,667		6.高解析度DMCIII航攝影像產製及導入機械學習AI技術，輔助本署林型土地覆蓋型判釋更新之效能。
3030 資訊軟硬體設備費	42,182		
3035 雜項設備費	485		
4000 獎補助費	33,773		7.配合國家發展委員會地方創生計畫，補(捐)助地方政府與民間團體辦理多元森林產業、輔導建置林業剩餘資材循環場域及營運、林下經濟、輔導森林育樂及生態保育相關綠色產業發展等。
4010 對各縣市政府之補助	15,000		8.業務費174,815千元
4030 對特種基金之補助	5,400		(1)員工教育訓練費、水電費、電話及網路通訊費、權利使用費等6,816千元。
4040 對國內團體之捐助	13,373		(2)辦理資訊安全管理制度維護、機房、電腦及網路委外服務、入口網站維護、生態調查資料庫系統維運、地理資訊系統及空間資料倉儲維運、航遙測圖資供應平臺優化及資訊設備維護等71,124千元。
			(3)辦理森林資源樣區調查租用車輛、遙控無人機相關規費、保險、約用人員酬金、專家學者出席費等9,341千元。
			(4)委託辦理國有林森林驗證輔導培訓及內稽制度建置、研析打擊非法木材制度及作為、年度林業永續學術研討會、森林動態樣區長期監測、生物多樣性公約與臺灣永續發展整合暨推動科學政策平臺管理、航空攝影與福衛影像供應、圖資拍攝處理及發布工作、發展AI判釋及光達應用於森林碳匯調查機制等38,003千元(其中辦理媒體政策及業務宣導相關經費560千元)。
			(5)專業組織會費、購置物品、航攝影像圖資供應業務承攬、保全、清潔維護、設備維護、國內旅費、短程洽公車資等49,179千元(其中辦理媒體政策及業務宣導相關經費220千元)。
			(6)派員參加聯合國氣候變化綱要公約第30次締約方大會、亞太森林復育與永續經營網絡(APFNet)第9屆理事會、生物多樣性公約第27屆科學諮詢機構會議等國外旅費352千

**農業部林業及自然保育署及所屬
歲出計畫提要及分支計畫概況表**

經資門併計

中華民國114年度

單位：新臺幣千元

工作計畫名稱及編號		預算金額	
5651021100 林業發展		6,724,897	
分支計畫及用途別科目	金額	承辦單位	說明
			元。
			9.設備及投資42,667千元
			(1)辦理機房設備及伺服器作業系統升級、汰換電腦相關設備、改版建置機關入口網站、擴充公務入口網服務模組、航攝影像產製及設備升級、擴充林地土地覆蓋型三維數化圖資設備等42,182千元。
			(2)購置公務用事務設備等485千元。
			10.獎補助費33,773千元
			(1)補助地方政府辦理多元森林產業、輔導建置林業剩餘資材循環場域及營運、林下經濟、輔導森林育樂及生態保育相關綠色產業發展等15,000千元。
			(2)補助國立大專院校辦理臺灣生物多樣性指標觀測網計畫等5,400千元。
			(3)捐助民間團體推動森林永續經營、全球氣候變遷、生物多樣性永續發展、測繪製圖及空間資訊活動等13,373千元。
02 森林保護與林地管理	940,878	森林管理組、各分署	本分支計畫辦理項目及內容如下：
2000 業務費	358,428		1.依據行政院109年8月3日院臺農字第1090021149號函及113年3月21日院臺農字第1131004762號函核定「國有林出租造林地補償收回計畫(110-115年)」辦理，計畫總經費2,506,000千元，執行期間110至115年度，以前年度調整後預算數1,284,590千元，本年度續編第5年經費537,347千元，未來年度經費需求數684,063千元。
2003 教育訓練費	2,337		
2006 水電費	2,192		
2009 通訊費	4,227		
2015 權利使用費	9		
2018 資訊服務費	8,835		
2021 其他業務租金	3,713		
2024 稅捐及規費	31,271		
2027 保險費	2,547		
2033 約用人員酬金	13,886		2.依據行政院112年9月23日院臺交字第1121036151號函核定「向海致敬-海岸清潔維護計畫(113-116年)」辦理，計畫總經費443,540千元，執行期間113至116年度，以前年度法定預算數102,801千元，本年度續編第2年經費92,500千元，未來年度經費需求數248,239千元。
2036 按日按件計資酬金	9,601		
2039 委辦費	13,438		
2045 國內組織會費	5		
2051 物品	26,203		
2054 一般事務費	197,908		3.辦理強化國有林地護管、加強林野巡護工作，防救森林火災，取締及防範盜伐、濫墾等林政案件發生，招募森林監測志工，搭配登山團體等民間力量，並結合社區加強森林保護工作。
2063 房屋建築養護費	240		
2069 設施及機械設備養護費	4,450		
2072 國內旅費	34,052		
2081 運費	3,481		4.辦理國有林地產籍管理、出租林地管理及暫准放租林地檢討解編事宜、土地鑑界複丈等申請地政業務及區外保安林地地籍登記及保安林經營管理。
2084 短程車資	33		
3000 設備及投資	48,862		5.辦理林業宣導及保育、環教推廣等工作。
3015 公共建設及設施費	2,000		
3020 機械設備費	14,965		

**農業部林業及自然保育署及所屬
歲出計畫提要及分支計畫概況表**

經資門併計

中華民國114年度

單位：新臺幣千元

工作計畫名稱及編號		預算金額	
5651021100 林業發展		6,724,897	
分支計畫及用途別科目	金額	承辦單位	說明
3025 運輸設備費	19,358		6.辦理濫墾地續辦清理計畫及國有林地占用排除等工作。
3030 資訊軟硬體設備費	6,257		
3035 雜項設備費	6,282		7.辦理臨海編號117個保安林之環境清潔並巡護監控執行情形，保持海岸線保安林地之清潔及美觀。
4000 獎補助費	533,588		8.預計投注於原住民族地區經費約22,300千元。
4040 對國內團體之捐助	11,494		9.業務費358,428千元
4080 損失及賠償	521,244		(1)員工教育訓練費、水電費、電話及網路通訊費、權利使用費等8,765千元。
4085 獎勵及慰問	850		(2)林政業務管理等系統維護費、租用車輛及房舍租金、地價稅、地政規費、保險等46,366千元。
			(3)雇用約用人員協辦業務、法律諮詢顧問費、邀請專家學者出席會議出席費、辦理課程講座鐘點費等23,487千元。
			(4)委託辦理植樹月系列活動、私有保安林營林可行性計畫、河川及出海口沿岸廢棄物快篩調查等13,438千元(其中辦理媒體政策及業務宣導相關經費2,934千元)。
			(5)參加中華林學會、中華農學會等專業組織或學術團體會費、購置文具紙張、碳粉匣、電腦用品、耗材、警示帶、噴漆、小型手工具、手套、蒐證用攝影監控器材等26,208千元。
			(6)辦理海岸保安林環境清潔維護工作、勞務承攬及印刷等197,908千元(其中辦理媒體政策及業務宣導相關經費2,146千元)。
			(7)辦公房舍及設備修繕等4,690千元。
			(8)國內旅費、運費及短程洽公車資等37,566千元。
			10.設備及投資48,862千元
			(1)建置搶救林火用設施2,000千元。
			(2)購置租地重測作業儀器及森林火災防救用無線電通訊等設備14,965千元。
			(3)汰購保林機車、小貨車、四輪傳動客貨兩用車、無人機等19,358千元。
			(4)汰換電腦、保安林資訊系統建置及林政業務管理系統功能新增等6,257千元。
			(5)購置防範盜伐監視設備、GPS及防火所需相關設備等6,282千元。
			11.獎補助費533,588千元
			(1)捐助社區、登山團體協助巡護工作、捐助

**農業部林業及自然保育署及所屬
歲出計畫提要及分支計畫概況表**

經資門併計

中華民國114年度

單位：新臺幣千元

工作計畫名稱及編號		預算金額	
5651021100 林業發展		6,724,897	
分支計畫及用途別科目	金額	承辦單位	說明
			民間團體辦理林業相關活動等11,494千元。
			(2)國有林出租造林地收回之補償經費521,244千元。
			(3)核發林業有功人士、檢舉盜伐獎金等850千元。
03 厚植森林資源	622,039	森林產業組、各分署	本分支計畫辦理項目及內容如下：
2000 業務費	171,265		1.依據行政院111年12月8日院臺農字第1110017454號函核定「新興竹產業發展計畫(111至114年)」辦理，計畫總經費463,857千元，分年辦理，以前年度法定預算數276,754千元，本年度續編最後1年經費187,103千元，其中本科目編列96,073千元。
2003 教育訓練費	1,032		2.依據行政院113年7月30日院臺農字第1131017541號函核定「強勢外來入侵種移除防治及復育計畫(114-117年)」辦理，計畫總經費510,689千元，執行期間114至117年度，本年度編列第1年經費100,059千元，其中本科目編列64,995千元，未來年度經費需求數410,630千元。
2006 水電費	2,958		3.辦理國有林造林及人工林撫育工作，於國有林地之崩塌地、濫墾收回地、退化林地等辦理造林復育作業，並針對已成林地加強中後期撫育工作，營造優質、健康及永續生產之森林。
2009 通訊費	4,199		4.辦理加強海岸區外保安林之砂丘地、草生地、低窪地、濫墾地收回、火災跡地及衰退林地復育造林作業，營造多層次林相，減緩飛砂、季節風、鹽霧及潮浪危害。
2012 土地租金	10		5.辦理國有林竹林更新工作。
2015 權利使用費	3		6.辦理強勢外來入侵種植物移除、復育造林與監測調查等工作。
2018 資訊服務費	3,583		7.業務費171,265千元
2021 其他業務租金	3,100		(1)員工教育訓練費、水電費、電話及網路通訊費、租金、權利使用費、電腦及資訊作業系統維護費、規費、保險等15,533千元。
2024 稅捐及規費	253		(2)雇用約用人員協辦業務、邀請專家學者出席會議出席費、辦理課程講座鐘點費等10,451千元。
2027 保險費	395		(3)委託辦理人工林經營、育林作業研究、竹林經營模式建立、竹林產業技術諮詢及平臺營運、竹林製材測試及商品開發、外來種移除復育作業監測等58,246千元。
2033 約用人員酬金	5,900		
2036 按日按件計資酬金	4,551		
2039 委辦費	58,246		
2051 物品	15,730		
2054 一般事務費	35,313		
2063 房屋建築養護費	940		
2069 設施及機械設備養護費	2,875		
2072 國內旅費	27,125		
2081 運費	4,962		
2084 短程車資	90		
3000 設備及投資	427,387		
3015 公共建設及設施費	407,292		
3020 機械設備費	1,500		
3025 運輸設備費	4,450		
3030 資訊軟硬體設備費	9,255		
3035 雜項設備費	4,890		
4000 獎補助費	23,387		
4010 對各縣市政府之補助	17,777		
4025 政府機關間之補助	710		
4030 對特種基金之補助	3,300		
4090 其他補助及捐助	1,600		

農業部林業及自然保育署及所屬 歲出計畫提要及分支計畫概況表

經資門併計

中華民國114年度

單位：新臺幣千元

工作計畫名稱及編號		預算金額	
5651021100 林業發展		6,724,897	
分支計畫及用途別科目	金額	承辦單位	說明
			(4)購置文具紙張、碳粉匣、電腦用品、耗材、業務用消耗品等15,730千元。
			(5)辦理印刷、環境佈置、清潔、勞務承攬等35,313千元。
			(6)辦公房舍及設備修繕等3,815千元。
			(7)國內旅費、苗木載運費用及短程洽公車資等32,177千元。
			8.設備及投資427,387千元
			(1)辦理國有林造林、人工林撫育、疏伐、海岸林造林、國有林老化竹林更新撫育、建置竹構設施、銀合歡移除復育造林等經費407,292千元。
			(2)購置竹木伐採機具、繪圖軟體、汰購小貨車、四輪傳動客貨兩用車、汰換電腦、事務性設備、造林資訊系統開發等20,095千元。
			9.獎補助費23,387千元
			(1)補助各地方政府辦理銀合歡移除復育造林，補助金門縣政府辦理排雷區復育造林工作等17,777千元。
			(2)補助機關、國立大專院校及轄管租地承租戶等辦理銀合歡移除及復育造林工作5,610千元。
04 公私有林經營及林產發展	1,154,787	森林產業組、各分署	本分支計畫辦理項目及內容如下：
2000 業務費	354,552		1.依據行政院111年12月8日院臺農字第1110017454號函核定「新興竹產業發展計畫(111至114年)」辦理，計畫總經費463,857千元，分年辦理，以前年度法定預算數276,754千元，本年度續編最後1年經費187,103千元，其中本科目編列91,030千元。
2003 教育訓練費	2,317		2.辦理各地方政府、機關、學校及團體輔導公私有林經營、技術講習、示範觀摩、建構林產產銷平臺等業務。
2006 水電費	2,929		3.辦理開發創新林產品、竹林經營輔導及產業發展等業務。
2009 通訊費	1,032		4.辦理全國各地(含離島)公有地造林、綠化、私有地平地造林等業務。
2012 土地租金	1,469		5.辦理全國各地(含離島)疫病、蟲害及入侵植物防治、受保護樹木普查、樹木保護專業人員培訓考選等業務。
2018 資訊服務費	9,826		6.預計投注於原住民族地區經費約4,000千元。
2021 其他業務租金	2,272		7.業務費354,552千元
2027 保險費	1,146		
2033 約用人員酬金	4,871		
2036 按日按件計資酬金	6,286		
2039 委辦費	232,511		
2045 國內組織會費	90		
2051 物品	10,281		
2054 一般事務費	28,324		
2063 房屋建築養護費	625		
2069 設施及機械設備養護費	2,680		
2072 國內旅費	14,043		
2078 國外旅費	133		

**農業部林業及自然保育署及所屬
歲出計畫提要及分支計畫概況表**

經資門併計

中華民國114年度

單位：新臺幣千元

工作計畫名稱及編號		預算金額	
5651021100 林業發展		6,724,897	
分支計畫及用途別科目	金額	承辦單位	說明
2081 運費	33,697		(1)員工教育訓練費、水電費、電話及網路通訊費、苗圃租金、電腦及資訊作業系統維護費、租用車輛、保險等20,991千元。
2084 短程車資	20		(2)雇用約用人員協辦業務、邀請專家學者出席會議出席費、辦理課程講座鐘點費等11,157千元。
3000 設備及投資	215,706		(3)委託辦理國產木竹材創新技術及林產利用、林業技術訓練中心管理與人才培訓、平地造林檢測、平地造林期滿後續輔導、林下經濟政策推廣等232,511千元(其中辦理媒體政策及業務宣導相關經費1,651千元)。
3015 公共建設及設施費	182,415		(4)參加中華民國環境綠化協會會費、購置文具紙張、碳粉匣、電腦用品、耗材、業務用消耗品、印刷、環境佈置、勞務承攬等38,695千元(其中辦理媒體政策及業務宣導相關經費500千元)。
3020 機械設備費	9,663		(5)辦公房舍及設備等修繕費用、國內旅費、運費及短程洽公車資等51,065千元。
3025 運輸設備費	260		(6)派員考察林業收穫機具及高效林木採運技術之國外旅費133千元。
3030 資訊軟硬體設備費	17,534		8.設備及投資215,706千元
3035 雜項設備費	5,834		(1)辦理公有地造林、綠化及建置國產材製材場等182,415千元。
4000 獎補助費	584,529		(2)購置竹材加工機具、汰購小貨車、四輪傳動客貨兩用車、汰換電腦、林產及造林相關資訊系統建置與後續擴充、汰換事務性設備等33,291千元。
4005 對直轄市政府之補助	27,884		9.獎補助費584,529千元
4010 對各縣市政府之補助	92,445		(1)補助各地方政府辦理公私有林經營輔導、林產產銷輔導、木育人才培育、造林綠美化、漂流木清理、入侵植物防治、受保護樹木維護、竹林經營輔導及產業推廣等120,329千元。
4025 政府機關間之補助	27,804		(2)補助機關辦理公私有林經營輔導、林產品檢驗認證服務、國產材結構應用、認證產銷平臺及驗證中心建立營運、木材加工技術精進、林下經濟推廣等27,804千元。
4030 對特種基金之補助	122,235		(3)補助台糖公司、國立大專院校辦理平地撫育造林、大學實驗林造林、國產材利用開發及人才培力工作、林木疫病蟲害防治及入侵種防治、主要外來入侵植物之調查及
4040 對國內團體之捐助	86,667		
4085 獎勵及慰問	227,494		

**農業部林業及自然保育署及所屬
歲出計畫提要及分支計畫概況表**

經資門併計

中華民國114年度

單位：新臺幣千元

工作計畫名稱及編號		預算金額	
5651021100 林業發展		6,724,897	
分支計畫及用途別科目	金額	承辦單位	說明
05 國有林整體治山防災及林道維護	900,862	集水區治理組、各分署	<p>監測計畫等122,235千元。</p> <p>(4)捐助國內團體辦理公私有林經營輔導、造林及綠美化、樹木保護、國產竹材產品產業輔導等86,667千元。</p> <p>(5)平地造林私有農地獎勵金、短期經濟林、耕作困難地造林、檳榔廢園及轉作等方案之造林補貼等227,494千元。</p> <p>本分支計畫辦理項目及內容如下：</p> <p>1.執行國有林地整體治山防災工作，以安全為基礎，生態為導向，辦理國有林地內之崩塌地處理、防砂工程、維護與緊急處理及整體調查規劃等工作，並建立治理工程生態友善機制，加強治理工程對生態保育措施，預計處理崩塌地面積93.28公頃、調節土砂下移量3,017,700立方公尺。</p> <p>2.辦理林道改善與維護工作，係辦理林道道路上下邊坡崩塌處理、地層滑動整治、排水系統改善、鋪面改善、設置安全設施、加強水土保持、植生綠美化，以及生態通道規劃設置、工程用地之取得等。</p> <p>3.預計投注於原住民族地區經費約488,500千元。</p> <p>4.業務費85,209千元</p> <p>(1)國有林治山及林道維護之通訊、資訊系統維護更新、人員意外責任險、約用人員、召開會議所需出席費等15,017千元。</p> <p>(2)委託國內學術及專業機構辦理應用河相學於國有林溪流治理與復育、崩塌地水土保持植生工程適用原生草類評估及採種技術之研究、國有林治山防災工程效益評估、水土林堰塞湖及土砂災害應變演練等19,709千元。</p> <p>(3)國內組織會費、物品、辦理國有林治山及林道各項會議所需印刷、餐費及環境佈置、宣導品製作出版、野外安全裝備、國內旅費、短程洽公車資等50,483千元。</p> <p>5.設備及投資790,653千元</p> <p>(1)辦理國有林地內之土砂抑制工程，坡面基礎工程、坡面植生、坡面排水等崩塌地處理工程與緊急維護處理工程及整體調查規劃，並辦理林道改善與維護工程等工作所需經費，其中工程管理費18,070千元，係</p>
2000 業務費	85,209		
2009 通訊費	380		
2018 資訊服務費	5,100		
2027 保險費	1,400		
2033 約用人員酬金	7,337		
2036 按日按件計資酬金	800		
2039 委辦費	19,709		
2045 國內組織會費	30		
2051 物品	4,480		
2054 一般事務費	20,246		
2072 國內旅費	25,717		
2084 短程車資	10		
3000 設備及投資	790,653		
3015 公共建設及設施費	786,185		
3025 運輸設備費	3,968		
3030 資訊軟硬體設備費	400		
3035 雜項設備費	100		
4000 獎補助費	25,000		
4010 對各縣市政府之補助	25,000		

**農業部林業及自然保育署及所屬
歲出計畫提要及分支計畫概況表**

經資門併計

中華民國114年度

單位：新臺幣千元

工作計畫名稱及編號		預算金額	
5651021100 林業發展		6,724,897	
分支計畫及用途別科目	金額	承辦單位	說明
			按施工費786,185千元，扣除營造工程保險費及營業稅等後為746,878千元提列(計算方式：457,815千元*3%+289,063千元*1.5%=18,070千元)，依中央政府各機關工程管理費支用要點規定估算，並配合工程結算總價覈實於得提列數額內執行。
			(2)汰購四輪傳動客貨兩用車、小貨車、機車等3,968千元。
			(3)汰購電腦等400千元。
			(4)汰購事務性設備等100千元。
			6.獎補助費25,000千元，係補助縣市政府辦理治山防災工程。
06 國有林大規模崩塌防災治理	105,670	集水區治理組、各分署	本分支計畫辦理項目及內容如下：
2000 業務費	44,489		1.依據行政院109年4月17日院臺忠字第1090170374號函及111年11月18日院臺忠字第1110193111號函核定「氣候變遷下大規模崩塌及不安定土砂防減災計畫(第二期)(110年至115年)」辦理，計畫總經費600,000千元，執行期間110至115年度，以前年度法定預算數288,894千元，本年度續編第5年經費105,670千元，未來年度經費需求數205,436千元。
2036 按日按件計資酬金	540		2.以國有林大規模崩塌潛勢區判釋成果為基礎，持續追蹤判釋，並辦理監測分析及調查規劃工作，建立防災應變機制，分年分期辦理處理改善工程，預計完成大規模崩塌潛勢區監測及預警機制建立1處。
2039 委辦費	42,741		3.預計投注於原住民族地區經費約60,000千元。
2054 一般事務費	47		4.業務費44,489千元
2072 國內旅費	1,161		(1)評選、審查會議所需委員出席費等540千元。
3000 設備及投資	61,181		(2)委託國內學術及專業機構辦理國有林大規模崩塌潛勢區減災策略研擬及安全監測、國有林大規模崩塌潛勢區監測調查等42,741千元。
3015 公共建設及設施費	61,181		(3)工程查核、現勘、業務資料圖冊印刷、國內旅費等1,208千元。
			5.設備及投資61,181千元，係辦理國有林大規模崩塌防災治理工程等所需經費，其中工程管理費1,395千元，係按施工費61,181千元，扣除營造工程保險費及營業稅等後為58,122千元提列(計算方式：34,873千元*3%+23,249千元*1.5%=1,395千元)，依中央政府各機關工程管理

農業部林業及自然保育署及所屬 歲出計畫提要及分支計畫概況表

經資門併計

中華民國114年度

單位：新臺幣千元

工作計畫名稱及編號		預算金額	
5651021100 林業發展		6,724,897	
分支計畫及用途別科目	金額	承辦單位	說明
07 森林遊憩場域發展與推動	1,697,685	森林育樂組、各分署及林鐵處	費支用要點規定估算，並配合工程結算總價覈實於得提列數額內執行。
2000 業務費	473,888		本分支計畫辦理項目及內容如下：
2003 教育訓練費	3,062		1.依據行政院112年9月1日院臺農字第1121030611號函核定「大阿里山軸帶百年躍升建設計畫(第一期113-116年)」辦理，計畫總經費6,224,627千元，中央負擔6,214,787千元，執行期間113至116年度，以前年度法定預算數416,730千元，本年度續編第2年經費737,265千元，未來年度經費需求數5,060,792千元。
2006 水電費	6,166		2.辦理國家森林遊樂區計畫檢討、志工推廣業務及設施整建維護工作、生態教育館之經營管理，並發揮在地特色，透過多元推廣活動，推動自然學習及環境解說等工作。
2009 通訊費	2,000		3.辦理國有林自然步道之經營管理及環境維護、山屋整建維護工作，結合民間團體推動公私合作共同維護步道及活絡步道活動。
2012 土地租金	8,749		4.改善平地森林園區之自然環境及公共設施，提供自然學習、藝術啟迪、保健療癒、遊憩體驗的題材與友善場域，提高遊客遊憩體驗品質。
2015 權利使用費	50		5.辦理林業文化園區及林業歷史建築之整建及管理維護工作，活化與保存林業文化資源，並促進周邊社區產業發展。
2018 資訊服務費	3,091		6.以阿里山鐵路百年文化歷史與建設為基礎並考量嘉義地區整體區域發展，跨機關合作辦理軸帶整合規劃與行銷推廣、大阿里山森林遊憩建設、林業鐵路運行優化暨林業文化景觀建設、風貌再造及阿里山軸帶縫合等工作項目。
2021 其他業務租金	2,860		7.業務費473,888千元
2024 稅捐及規費	6,148		(1)業務人員及志工教育訓練、森林遊憩場域之水電、通訊、土地租金、權利使用費、資訊系統維運、租金、稅捐規費、公共意外責任險、約用人員、會議出席費、辦理訓練講座鐘點費等57,491千元。
2027 保險費	5,590		(2)委託專業機構辦理應用森林療癒協助私有林林業振興發展、辦理生態教育館之整合發展及環境教育課程執行、手作步道及工作假期推動、生態旅遊發展、步道設施及環境監測、山海圳國家綠道推動、平地森林園區及林業文化園區之遊客服務、林業文化資源總體規劃與專案管理、林業文化資源數位加值及防災資訊監測應用、林業
2033 約用人員酬金	9,513		
2036 按日按件計資酬金	10,262		
2039 委辦費	210,766		
2045 國內組織會費	35		
2051 物品	13,978		
2054 一般事務費	101,022		
2063 房屋建築養護費	8,320		
2069 設施及機械設備養護費	67,154		
2072 國內旅費	14,523		
2078 國外旅費	162		
2081 運費	387		
2084 短程車資	50		
3000 設備及投資	1,194,207		
3010 房屋建築及設備費	261,000		
3015 公共建設及設施費	912,259		
3020 機械設備費	450		
3025 運輸設備費	4,968		
3030 資訊軟硬體設備費	645		
3035 雜項設備費	14,885		
4000 獎補助費	29,590		
4010 對各縣市政府之補助	18,540		
4040 對國內團體之捐助	10,950		
4080 損失及賠償	100		

**農業部林業及自然保育署及所屬
歲出計畫提要及分支計畫概況表**

經資門併計

中華民國114年度

單位：新臺幣千元

工作計畫名稱及編號	5651021100 林業發展	預算金額	6,724,897
分支計畫及用途別科目	金額	承辦單位	說明
			<p>軌道國際合作與交流推動、大阿里山軸帶整合規劃行銷推廣等210,766千元(其中辦理媒體政策及業務宣導相關經費1,706千元)。</p> <p>(3)參與專業組織會費、購置物品、辦理森林遊憩場域如：生態教育館、遊客中心清潔與保全及業務宣導、建物養護、林業軌道、自然步道路體及沿線之設備養護修繕等190,509千元(其中辦理媒體政策及業務宣導相關經費875千元)。</p> <p>(4)國內旅費、運費及短程洽公車資等14,960千元。</p> <p>(5)派員考察國外林業文化場域轉型活化與永續經營管理、淡蘭百年山徑與日本簽訂友誼步道互訪等國外旅費162千元。</p> <p>8.設備及投資1,194,207千元</p> <p>(1)整建及充實19處國家森林遊樂區、8處生態教育館之各項公共服務設施、辦理自然步道、山屋、橋梁之整建及維護、平地森林園區之維護修繕及林業文化園區之設施整建及修復、大阿里山地區旅遊軸帶整建優化、林業鐵道周邊穩定工程、車庫與油槽改善整建、林業文化資產歷史建築修復、旅服空間改造及景觀改善等工程1,173,259千元，其中工程管理費29,352千元，係按施工費1,173,259千元，扣除營造工程保險費及營業稅等後為1,114,600千元提列(計算方式：842,200千元*3%+272,400千元*1.5%=29,352千元)，依中央政府各機關工程管理費支用要點規定估算，並配合工程結算總價覈實於得提列數額內執行。</p> <p>(2)購置紅外線感測，人流及車輛管制設備等450千元。</p> <p>(3)汰購客貨兩用車、貨車及機車等4,968千元。</p> <p>(4)山莊網站暨訂房系統維運與開發、汰購電腦及事務性設備等15,530千元。</p> <p>9.獎補助費29,590千元</p> <p>(1)補助地方政府辦理阿里山風貌再造，嘉義車站再利用規劃，與阿里山軸帶縫合等經費18,540千元。</p> <p>(2)捐助民間團體辦理環境教育推廣、步道健</p>

**農業部林業及自然保育署及所屬
歲出計畫提要及分支計畫概況表**

經資門併計

中華民國114年度

單位：新臺幣千元

工作計畫名稱及編號		預算金額	
5651021100 林業發展		6,724,897	
分支計畫及用途別科目	金額	承辦單位	說明
			行及無痕山林活動、國際步道交流、遊憩場域緊急救護培訓、高山協作輔導、平地森林園區周邊社區及部落參與景觀農作計畫等10,950千元。 (3)遊客發生意外之損失及賠償100千元。
08 棲地及野生生物保育管理	501,345	保育管理組、各分署	本分支計畫辦理項目及內容如下：
2000 業務費	208,811		1.依據行政院110年8月6日院臺農字第1100021392號函核定「豬瘟撲滅及防範重要豬病防檢疫計畫」辦理，計畫總經費20,216千元，分年辦理，以前年度預算數16,132千元，本年度續編最後1年經費4,084千元。
2003 教育訓練費	775		2.依據行政院113年7月30日院臺農字第1131017541號函核定「強勢外來入侵種移除防治及復育計畫(114-117年)」辦理，計畫總經費510,689千元，執行期間114至117年度，本年度編列第1年經費100,059千元，其中本科目編列35,064千元，未來年度經費需求數410,630千元。
2006 水電費	2,234		3.健全陸域自然保護區域經營管理架構，辦理各項野生動植物資源調查、監測及巡護工作；辦理陸域有效保育地(OECMs)規劃及推動。
2009 通訊費	1,869		4.推動社區居民參與林業工作，落實社區參與建立夥伴關係，協助社區、部落從森林生態維護產出效益上獲得經濟收益；建置原住民族獵捕、宰殺或利用野生動物之管理體系。
2012 土地租金	260		5.完成陸域野生生物資源調查、分析與評估，與國內外保育組織、學術團體合作建立夥伴關係，建置維護野生動物復育地和緊急救援處置空間。
2018 資訊服務費	7,386		6.建置陸域外來種動物之輸入管制與風險評估機制，執行關鍵陸域外來種防除，引導民間宗教信仰放生行為轉向與野生動物保育單位合作動物護生野放。
2021 其他業務租金	1,427		7.捕蜂捉蛇為民服務業務。
2027 保險費	774		8.野豬及野生動物族群監測。
2033 約用人員酬金	3,843		9.外來入侵種埃及聖鵝與綠鬢蜥移除。
2036 按日按件計資酬金	4,143		10.業務費208,811千元
2039 委辦費	132,631		(1)執行各項棲地及野生生物保育管理業務之教育訓練、水電、通訊、土地租金、資訊系統及網站維運、租賃車輛、公共意外責任險、約用人員、會議出席費、辦理訓練講座鐘點費等22,711千元。
2045 國內組織會費	270		(2)委託辦理保護區資源監測調查、棲地經營
2051 物品	12,328		
2054 一般事務費	24,034		
2063 房屋建築養護費	2,319		
2069 設施及機械設備養護費	721		
2072 國內旅費	13,364		
2075 大陸地區旅費	27		
2078 國外旅費	276		
2081 運費	130		
3000 設備及投資	19,800		
3025 運輸設備費	2,640		
3030 資訊軟硬體設備費	4,850		
3035 雜項設備費	12,310		
4000 獎補助費	272,734		
4005 對直轄市政府之補助	63,974		
4010 對各縣市政府之補助	120,686		
4030 對特種基金之補助	27,409		
4035 對外之捐助	5,000		
4040 對國內團體之捐助	52,930		
4045 對私校之獎助	2,500		
4085 獎勵及慰問	235		

**農業部林業及自然保育署及所屬
歲出計畫提要及分支計畫概況表**

經資門併計

中華民國114年度

單位：新臺幣千元

工作計畫名稱及編號	5651021100 林業發展	預算金額	6,724,897
分支計畫及用途別科目	金 額	承 辦 單 位	說 明
			<p>管理、社區培力輔導、野生物資源調查、野生動物族群調查、關鍵陸域外來入侵種動物調查評估防治、野生動物產製品鑑識、典藏蒐集及後續處理等工作、野生動物輸出入審查、捕蜂捉蛇為民服務工作、野豬及野生動物族群監測、埃及聖鸚移除等132,631千元(其中辦理媒體政策及業務宣導相關經費162千元)。</p> <p>(3)參加專業組織會費、購置文具紙張、碳粉匣、電腦用品、耗材、海報、摺頁、文宣印刷、勞務承攬、房舍及設備修繕等39,672千元(其中辦理媒體政策及業務宣導相關經費228千元)。</p> <p>(4)國內旅費、運費等13,494千元。</p> <p>(5)派員出席兩岸野生動物貿易管理協商會議之大陸地區旅費27千元。</p> <p>(6)派員出席華盛頓公約第20屆締約方大會、有效保育地(OECMs)政策推動國際交流等國外旅費276千元。</p> <p>11.設備及投資19,800千元，係購置保護區環境監測經營管理所需客貨兩用車、儀器與設備、電腦及相關資訊系統建置等。</p> <p>12.獎補助費272,734千元</p> <p>(1)補助各地方政府執行陸域自然保護區域經營管理計畫、陸域野生動物相關救傷、調查、宣導及野保法查緝、辦理特定陸域外來入侵種動物移除及監測、辦理野生動物保育法相關稽查及產製品管理、捕蜂捉蛇、綠鬣蜥移除等工作184,660千元。</p> <p>(2)補助國立大學辦理保護區經營管理評估與生態監測、野生動植物調查及監測、野生動植物資源永續利用發展、外來種調查監測計畫等27,409千元。</p> <p>(3)捐助國際保育團體，與國外保育團體建立夥伴關係，建立國際間政府和非政府合作和聯繫管道及相關工作等5,000千元。</p> <p>(4)捐助國內團體、私校辦理棲地環境營造、棲地復育行動、自然保育相關技能訓練、教育推廣活動、推動社區林業等55,430千元。</p> <p>(5)依取締或舉發違反野生動物保育法案件獎勵辦法核發獎勵及社區林業特優社區獎勵</p>

**農業部林業及自然保育署及所屬
歲出計畫提要及分支計畫概況表**

經資門併計

中華民國114年度

單位：新臺幣千元

工作計畫名稱及編號		預算金額	
5651021100 林業發展		6,724,897	
分支計畫及用途別科目	金額	承辦單位	說明
			金等235千元。
09 國土生態保育綠色網絡建置計畫	377,440	保育企劃組、保育管理組、森林管理組、森林產業組、森林育樂組及分署	本分支計畫辦理項目及內容如下： 1.依據行政院110年7月6日院臺農字第1100017358號函核定「國土生態保育綠色網絡建置計畫(111-114年)」辦理，計畫總經費1,467,378千元，執行期間111至114年度，以前年度法定預算數1,089,938千元，本年度續編最後1年經費377,440千元。 2.健全國土生態綠網藍圖。 3.生態植被復育與入侵種移除。 4.生態廊道串連與動物通道建置。 5.高風險地區與瀕危物種保育。 6.友善生產環境之營造。 7.里山倡議與地景保育推動。 8.公眾參與及國土綠網環境教育推廣。 9.業務費175,216千元 (1)辦理各項工作所需教育訓練費、水電、通訊、權利使用費、國土生態綠網成果公開圖臺維運及資訊處理費、車輛與場地租金、規費、保險、約用人員、會議出席費、教育訓練所需講座鐘點費等13,999千元。 (2)委託辦理國土生態綠網藍圖定期檢討與區域資料整合、協助跨部會與區域合作平臺運作、國土綠網圖資檢討整合與開放、生態廊道串連、友善生物棲地個案輔導、瀕危物種保育、原生植物培育試驗、友善環境生態造林及植物試驗、生態植被復育作業之監測及效益評估、國土生態綠網關注區域公私協力經營管理及教育推廣等132,524千元(其中辦理媒體政策及業務宣導相關經費850千元)。 (3)參加專業組織會費、購置文具紙張、碳粉匣、電腦用品、耗材、印刷、勞務承攬、房舍與設備修繕、國內旅費及運費等28,633千元(其中辦理媒體政策及業務宣導相關經費80千元)。 (4)派員參加里山倡議國際夥伴關係網絡第十屆會員大會等國外旅費60千元。 10.設備及投資69,704千元 (1)辦理生態造林工作等57,457千元。 (2)汰購四輪傳動客貨兩用車、電腦、事務性設備、圖資倉儲主機儲存設備擴充及硬體
2000 業務費	175,216		
2003 教育訓練費	860		
2006 水電費	2,065		
2009 通訊費	1,191		
2015 權利使用費	80		
2018 資訊服務費	2,979		
2021 其他業務租金	678		
2024 稅捐及規費	64		
2027 保險費	646		
2033 約用人員酬金	999		
2036 按日按件計資酬金	4,437		
2039 委辦費	132,524		
2045 國內組織會費	70		
2051 物品	9,231		
2054 一般事務費	7,393		
2063 房屋建築養護費	705		
2069 設施及機械設備養護費	855		
2072 國內旅費	9,777		
2078 國外旅費	60		
2081 運費	602		
3000 設備及投資	69,704		
3015 公共建設及設施費	57,457		
3025 運輸設備費	1,478		
3030 資訊軟硬體設備費	3,400		
3035 雜項設備費	7,369		
4000 獎補助費	132,520		
4005 對直轄市政府之補助	15,580		
4010 對各縣市政府之補助	26,500		
4030 對特種基金之補助	49,905		
4040 對國內團體之捐助	38,985		
4045 對私校之獎助	1,550		

**農業部林業及自然保育署及所屬
歲出計畫提要及分支計畫概況表**

經資門併計

中華民國114年度

單位：新臺幣千元

工作計畫名稱及編號		預算金額	
5651021100 林業發展		6,724,897	
分支計畫及用途別科目	金額	承辦單位	說明
10 國家航遙測飛機更新計畫	172,936	航測及遙測分署	<p>架構升級、國土生態綠網成果圖資流通、公開圖臺擴充等12,247千元。</p> <p>11.獎補助費132,520千元，係補助各地方政府、民間團體、機關學校，辦理生物通道與生態廊道建置、地質公園推動、生態綠網個案推動、結合社區加強國土生態綠色網絡關注區域經營管理、生態植被復育等。</p> <p>本分支計畫辦理項目及內容如下：</p> <p>1.依據行政院108年4月19日院臺農字第1080011533號函及111年5月30日院臺農字第1110016087號函核定「國家航遙測飛機更新計畫(109-118年)」辦理，計畫總經費1,761,000千元，執行期間109至118年度，以前年度法定預算數676,086千元，本年度續編第6年經費172,936千元，未來年度經費需求數911,978千元。</p> <p>2.辦理航遙測飛機融資租賃等工作。</p> <p>3.業務費93,363千元，係持續委託辦理航遙測飛機融資租賃履約督導作業，以及融資租賃模式辦理國家航遙測飛機更新採購案履約等。</p> <p>4.設備及投資79,573千元，係為因應國家航遙測飛機更新計畫推動，蒐集多元航遙測影像所需，購置影像處理相關設備，以及融資租賃模式辦理國家航遙測飛機更新採購案履約等。</p>
2000 業務費	93,363		
2039 委辦費	81,871		
2069 設施及機械設備養護費	11,484		
2072 國內旅費	8		
3000 設備及投資	79,573		
3025 運輸設備費	79,563		
3035 雜項設備費	10		

農業部林業及自然保育署及所屬
歲出計畫提要及分支計畫概況表

中華民國114年度

單位：新臺幣千元

工作計畫名稱及編號	5651029011 交通及運輸設備	預算金額	3,240
-----------	--------------------	------	-------

計畫內容：
汰換已逾使用年限車輛。

預期成果：
加強行車安全。

分 支 計 畫 及 用 途 別 科 目	金 額	承 辦 單 位	說 明
01 交通及運輸設備	3,240	秘書室、屏東分署	汰換8-9人座小客車及7-9人座四輪傳動客貨兩用車各1輛經費3,240千元。
3000 設備及投資	3,240		
3025 運輸設備費	3,240		

本頁空白

**農業部林業及自然保育署及所屬
各項費用彙計表**

中華民國114年度

單位：新臺幣千元

工作計畫名稱及編號 第一、二級用途別 科目名稱及編號	5651020100 一般行政	5651021000 林業管理	5651021100 林業發展	5251021300 林業試驗研究	5651029011 交通及運輸設備	5651029800 第一預備金
合 計	2,772,428	166,094	6,724,897	79,986	3,240	1,000
1000 人事費	2,523,088	-	-	-	-	-
1015 法定編制人員待遇	1,008,962	-	-	-	-	-
1020 約聘僱人員待遇	307,367	-	-	-	-	-
1025 技工及工友待遇	300,083	-	-	-	-	-
1030 獎金	369,724	-	-	-	-	-
1035 其他給與	75,606	-	-	-	-	-
1040 加班費	116,266	-	-	-	-	-
1045 退休退職給付	165	-	-	-	-	-
1050 退休離職儲金	156,815	-	-	-	-	-
1055 保險	188,100	-	-	-	-	-
2000 業務費	163,789	114,159	2,140,036	17,416	-	-
2003 教育訓練費	300	500	11,818	-	-	-
2006 水電費	20,348	1,088	19,392	-	-	-
2009 通訊費	7,781	530	19,341	-	-	-
2012 土地租金	-	200	10,488	-	-	-
2015 權利使用費	-	-	232	-	-	-
2018 資訊服務費	14,013	112	111,924	-	-	-
2021 其他業務租金	1,193	400	14,135	-	-	-
2024 稅捐及規費	4,179	-	37,739	-	-	-
2027 保險費	2,577	50	13,914	-	-	-
2033 約用人員酬金	5,020	-	52,270	-	-	-
2036 按日按件計資酬金	1,229	944	42,536	200	-	-
2039 委辦費	-	95,275	962,440	17,179	-	-
2042 國際組織會費	-	-	50	-	-	-
2045 國內組織會費	-	-	540	-	-	-
2051 物品	22,451	2,521	95,708	-	-	-
2054 一般事務費	52,687	8,720	447,315	-	-	-
2063 房屋建築養護費	18,229	20	13,149	-	-	-
2066 車輛及辦公器具養護費	10,504	-	-	-	-	-
2069 設施及機械設備養護費	1,639	445	95,985	-	-	-

**農業部林業及自然保育署及所屬
各項費用彙計表**

中華民國114年度

單位：新臺幣千元

工作計畫名稱及編號 第一、二級用途別 科目名稱及編號	5651020100 一般行政	5651021000 林業管理	5651021100 林業發展	5251021300 林業試驗研究	5651029011 交通及運輸設備	5651029800 第一預備金
2072 國內旅費	1,097	3,194	146,528	37	-	-
2075 大陸地區旅費	-	-	27	-	-	-
2078 國外旅費	-	-	983	-	-	-
2081 運費	135	160	43,259	-	-	-
2084 短程車資	-	-	263	-	-	-
2093 特別費	407	-	-	-	-	-
3000 設備及投資	74,708	7,835	2,949,740	-	3,240	-
3010 房屋建築及設備費	67,381	5,000	261,000	-	-	-
3015 公共建設及設施費	-	-	2,408,789	-	-	-
3020 機械設備費	-	-	26,578	-	-	-
3025 運輸設備費	-	-	116,685	-	3,240	-
3030 資訊軟硬體設備費	3,405	206	84,523	-	-	-
3035 雜項設備費	3,922	2,629	52,165	-	-	-
4000 獎補助費	10,843	44,100	1,635,121	62,570	-	-
4005 對直轄市政府之補助	-	8,440	107,438	-	-	-
4010 對各縣市政府之補助	-	28,960	315,948	-	-	-
4025 政府機關間之補助	-	-	28,514	5,500	-	-
4030 對特種基金之補助	-	1,500	208,249	55,570	-	-
4035 對外之捐助	-	-	5,000	-	-	-
4040 對國內團體之捐助	-	5,200	214,399	1,500	-	-
4045 對私校之獎助	-	-	4,050	-	-	-
4080 損失及賠償	-	-	521,344	-	-	-
4085 獎勵及慰問	10,843	-	228,579	-	-	-
4090 其他補助及捐助	-	-	1,600	-	-	-
6000 預備金	-	-	-	-	-	1,000
6005 第一預備金	-	-	-	-	-	1,000

**農業部林業及自然保育署及所屬
各項費用彙計表(續)**

中華民國114年度

單位：新臺幣千元

工作計畫名稱及編號 第一、二級用途別 科目名稱及編號						合 計
合 計						9,747,645
1000 人事費						2,523,088
1015 法定編制人員待遇						1,008,962
1020 約聘僱人員待遇						307,367
1025 技工及工友待遇						300,083
1030 獎金						369,724
1035 其他給與						75,606
1040 加班費						116,266
1045 退休退職給付						165
1050 退休離職儲金						156,815
1055 保險						188,100
2000 業務費						2,435,400
2003 教育訓練費						12,618
2006 水電費						40,828
2009 通訊費						27,652
2012 土地租金						10,688
2015 權利使用費						232
2018 資訊服務費						126,049
2021 其他業務租金						15,728
2024 稅捐及規費						41,918
2027 保險費						16,541
2033 約用人員酬金						57,290
2036 按日按件計資酬金						44,909
2039 委辦費						1,074,894
2042 國際組織會費						50
2045 國內組織會費						540
2051 物品						120,680
2054 一般事務費						508,722
2063 房屋建築養護費						31,398
2066 車輛及辦公器具養護費						10,504
2069 設施及機械設備養護費						98,069

**農業部林業及自然保育署及所屬
各項費用彙計表(續)**

中華民國114年度

單位：新臺幣千元

工作計畫名稱及編號 第一、二級用途別 科目名稱及編號						合 計
2072 國內旅費						150,856
2075 大陸地區旅費						27
2078 國外旅費						983
2081 運費						43,554
2084 短程車資						263
2093 特別費						407
3000 設備及投資						3,035,523
3010 房屋建築及設備費						333,381
3015 公共建設及設施費						2,408,789
3020 機械設備費						26,578
3025 運輸設備費						119,925
3030 資訊軟硬體設備費						88,134
3035 雜項設備費						58,716
4000 獎補助費						1,752,634
4005 對直轄市政府之補助						115,878
4010 對各縣市政府之補助						344,908
4025 政府機關間之補助						34,014
4030 對特種基金之補助						265,319
4035 對外之捐助						5,000
4040 對國內團體之捐助						221,099
4045 對私校之獎助						4,050
4080 損失及賠償						521,344
4085 獎勵及慰問						239,422
4090 其他補助及捐助						1,600
6000 預備金						1,000
6005 第一預備金						1,000

農業部林業及自然
歲出一級用途
中華民國

科 目				經 常 支				
款	項	目	節	名 稱	人事費	業務費	獎補助費	債務費
16				農業部主管				
			2	林業及自然保育署及所屬	2,523,088	2,426,827	1,572,382	-
				科學支出	-	14,716	55,870	-
			1	林業試驗研究	-	14,716	55,870	-
				農業支出	2,523,088	2,412,111	1,516,512	-
			2	一般行政	2,523,088	163,789	10,843	-
			3	林業管理	-	109,159	44,100	-
			4	林業發展	-	2,139,163	1,461,569	-
			5	一般建築及設備	-	-	-	-
			1	交通及運輸設備	-	-	-	-
6	第一預備金	-	-	-	-			

然保育署及所屬
別科目分析表
114年度

單位：新臺幣千元

出		資本支出					合 計
預備金	小計	業務費	設備及投資	獎補助費	預備金	小計	
1,000	6,523,297	8,573	3,035,523	180,252	-	3,224,348	9,747,645
-	70,586	2,700	-	6,700	-	9,400	79,986
-	70,586	2,700	-	6,700	-	9,400	79,986
1,000	6,452,711	5,873	3,035,523	173,552	-	3,214,948	9,667,659
-	2,697,720	-	74,708	-	-	74,708	2,772,428
-	153,259	5,000	7,835	-	-	12,835	166,094
-	3,600,732	873	2,949,740	173,552	-	3,124,165	6,724,897
-	-	-	3,240	-	-	3,240	3,240
-	-	-	3,240	-	-	3,240	3,240
1,000	1,000	-	-	-	-	-	1,000

農業部林業及自
資本支出
中華民國

科				目	設				備
款	項	目	節	名 稱 及 編 號	土地	房屋建築及設備	公共建設及設施	機械設備	
16	2			0051000000 農業部主管					
				0051020000 林業及自然保育署及所屬	-	333,381	2,408,789	26,578	
				5251020000 科學支出	-	-	-	-	
				5251021300 林業試驗研究	-	-	-	-	
				5651020000 農 業 支 出	-	333,381	2,408,789	26,578	
				5651020100 一般行政	-	67,381	-	-	
				5651021000 林業管理	-	5,000	-	-	
				5651021100 林業發展	-	261,000	2,408,789	26,578	
				5651029000 一般建築及設備	-	-	-	-	
				5651029011 交通及運輸設備	-	-	-	-	
				1					

然保育署及所屬
分析表
114年度

單位：新臺幣千元

及		投			其他資本支出	合 計
運輸設備	資訊軟硬體設備	雜項設備	權 利	投 資		
119,925	88,134	58,716	-	-	188,825	3,224,348
-	-	-	-	-	9,400	9,400
-	-	-	-	-	9,400	9,400
119,925	88,134	58,716	-	-	179,425	3,214,948
-	3,405	3,922	-	-	-	74,708
-	206	2,629	-	-	5,000	12,835
116,685	84,523	52,165	-	-	174,425	3,124,165
3,240	-	-	-	-	-	3,240
3,240	-	-	-	-	-	3,240

本頁空白

**農業部林業及自然保育署及所屬
人事費彙計表**

中華民國114年度

單位：新臺幣千元

人 事 費 別	金 額	說 明
一、民意代表待遇	-	
二、政務人員待遇	-	
三、法定編制人員待遇	1,008,962	
四、約聘僱人員待遇	307,367	
五、技工及工友待遇	300,083	
六、獎金	369,724	
七、其他給與	75,606	
八、加班費	116,266	
九、退休退職給付	165	
十、退休離職儲金	156,815	
十一、保險	188,100	
十二、調待準備	-	
合 計	2,523,088	

農業部林業及自然
預算員額
中華民國

科 目				員 額 (單位：													
款	項	目	節 名 稱	職 員		警 察		法 警		駐 警		工 友		技 工		駕 駛	
				本 年 度	上 年 度	本 年 度	上 年 度	本 年 度	上 年 度	本 年 度	上 年 度	本 年 度	上 年 度	本 年 度	上 年 度	本 年 度	上 年 度
16			0051000000 農業部主管														
	2		0051020000 林業及自然保育署 及所屬	1,230	1,229	-	-	-	-	-	-	42	46	558	604	21	21
		2	5651020100 一般行政	1,230	1,229	-	-	-	-	-	-	42	46	558	604	21	21

然保育署及所屬
明細表
114年度

單位：新臺幣千元

人								年 需 經 費			說 明
聘 用		約 僱		駐外雇員		合 計		本 年 度	上 年 度	比 較	
本 年 度	上 年 度	本 年 度	上 年 度	本 年 度	上 年 度	本 年 度	上 年 度				
1	2	622	526	-	-	2,474	2,428	2,406,822	2,285,656	121,166	1. 本年度2,474人較上年度2,428人減列工友4人、技工46人、聘用1人，增列職員1人、約僱96人。 2. 本年度非以人事費支付約用人員支出，包括： (1)一般行政計畫預計進用11人，經費5,020千元。 (2)林業發展計畫預計進用96人，經費52,270千元。 3. 本年度非以人事費支付勞務承攬支出，包括： (1)一般行政計畫預計運用67人，經費30,894千元。 (2)林業管理計畫預計運用7人，經費3,230千元。 (3)林業發展計畫預計運用482人，經費246,628千元。
1	2	622	526	-	-	2,474	2,428	2,406,822	2,285,656	121,166	

**農業部林業及自然保育署及所屬
公務車輛明細表**

中華民國114年度

單位：新臺幣千元

車輛數	車 輛 種 類	乘客人數 不含司機	購置 年月	汽缸總 排氣量 (立方公分)	油料費			養護費	其 他	備 註
					數量(公升)	單價(元)	金額			
1	現有車輛： 首長專用車	4	102.11	1,800	1,140	31.00	35	51	15	AFF-6316。 林業署，油電 混合動力車。
1	小客車及小客貨兩 用車	7	95.04	2,400	834	31.00	26	4	19	5477-NZ。 宜蘭分署(預 計114年7月汰 換四輪傳動客 貨兩用車)
1	小客車及小客貨兩 用車	4	97.07	2,000	834	31.00	26	4	19	4829-WT。 宜蘭分署(預 計114年7月汰 換四輪傳動客 貨兩用車)
1	小客車及小客貨兩 用車	6	97.10	2,500	834	31.00	26	4	24	8292-UW。 嘉義分署(預 計114年7月汰 換8-9人座燃 油小客車)。
1	小客車及小客貨兩 用車	7	97.10	2,500	834	31.00	26	4	24	8301-UW。 林業署(預計1 14年7月汰換8 -9人座燃油小 客車)。
1	小客車及小客貨兩 用車	7	97.11	2,500	0	27.00	0	0	20	0067-QH。 臺中分署
1	小客車及小客貨兩 用車	7	97.11	2,500	1,668	27.00	45	9	22	0068-QH。 南投分署(預 計113年7月汰 換四輪傳動客 貨兩用車)
1	小客車及小客貨兩 用車	7	97.11	2,500	834	27.00	23	4	18	0070-QH。 屏東分署(預 計114年7月汰 換四輪傳動客 貨兩用車)
1	小客車及小客貨兩 用車	7	97.11	2,500	1,390	27.00	38	7	22	0072-QH。 花蓮分署(預 計114年3月汰 換8-9人座燃 油小客車)。
1	小客車及小客貨兩 用車	7	97.11	2,500	834	27.00	23	4	24	0073-QH。 臺東分署(預 計114年6月汰 換8-9人座燃 油小客車)。
1	小客車及小客貨兩 用車	4	98.03	2,400	0	31.00	0	0	18	4805-UZ。 嘉義分署
1	小客車及小客貨兩	4	98.04	2,000	0	29.50	0	0	18	9251-UZ。

**農業部林業及自然保育署及所屬
公務車輛明細表**

中華民國114年度

單位：新臺幣千元

車輛數	車 輛 種 類	乘客人數 不含司機	購置 年月	汽缸總 排氣量 (立方公分)	油料費			養護費	其 他	備 註
					數量(公升)	單價(元)	金額			
	用車									花蓮分署
1	小客車及小客貨兩用車	4	101.05	2,400	1,668	31.00	52	51	21	4192-J8。嘉義分署
1	小客車及小客貨兩用車	4	101.05	2,400	1,668	31.00	52	51	21	4196-J8。航遙測分署
1	小客車及小客貨兩用車	4	101.05	2,400	1,668	31.00	52	30	21	4197-J8。宜蘭分署(預計114年7月汰換四輪傳動客貨兩用車，截至113年6月底行駛公里數229,277公里)
1	小客車及小客貨兩用車	4	101.05	2,400	1,668	31.00	52	51	21	4198-J8。南投分署
1	小客車及小客貨兩用車	4	101.05	2,400	1,668	31.00	52	26	21	4199-J8。屏東分署(預計114年7月汰換四輪傳動客貨兩用車，截至113年6月底行駛公里數215,631公里)
1	小客車及小客貨兩用車	4	101.05	2,400	1,668	31.00	52	26	21	4200-J8。屏東分署(預計114年7月汰換四輪傳動客貨兩用車，截至113年6月底行駛公里數191,922公里)
1	小客車及小客貨兩用車	4	101.05	2,400	1,668	31.00	52	51	21	4201-J8。臺東分署。
1	小客車及小客貨兩用車	4	101.05	2,400	1,668	31.00	52	26	21	4202-J8。臺東分署(預計114年6月汰換四輪傳動客貨兩用車，截至113年6月底行駛公里數226,264公里)。
1	小客車及小客貨兩用車	7	101.08	2,000	1,668	31.00	52	51	21	5923-J9。林業署
1	小客車及小客貨兩用車	4	102.05	2,400	1,668	31.00	52	9	20	AAE-7873。南投分署(預計113年7月汰換四輪傳動客貨兩用車，截至113年6月底行駛公里數19

**農業部林業及自然保育署及所屬
公務車輛明細表**

中華民國114年度

單位：新臺幣千元

車輛數	車 輛 種 類	乘客人數 不含司機	購置 年月	汽缸總 排氣量 (立方公分)	油料費			養護費	其 他	備 註
					數量(公升)	單價(元)	金額			
										8,241公里)
1	小客車及小客貨兩用車	4	102.05	2,400	1,668	31.00	52	51	21	AAE-7883。 花蓮分署
1	小客車及小客貨兩用車	4	102.05	2,400	1,668	31.00	52	9	20	AAE-7893。 臺中分署(預計113年7月汰換四輪傳動客貨兩用車，截至113年6月底行駛公里數183,536公里)。
1	小客車及小客貨兩用車	4	102.05	2,400	1,668	31.00	52	51	21	AAE-7903。 新竹分署
1	小客車及小客貨兩用車	4	102.05	2,400	834	31.00	26	4	20	AAE-7910。 嘉義分署(預計114年7月汰換四輪傳動客貨兩用車，截至113年6月底行駛公里數345,410公里)。
1	小客車及小客貨兩用車	4	103.05	2,400	1,668	31.00	52	30	21	AGJ-6793。 臺中分署(預計114年7月汰換四輪傳動客貨兩用車，截至113年6月底行駛公里數204,171公里)。
1	小客車及小客貨兩用車	4	105.06	2,400	1,668	33.00	55	51	21	AJL-7072。 花蓮分署
1	小客車及小客貨兩用車	4	105.06	2,400	1,668	33.00	55	51	21	AJL-7075。 花蓮分署
1	小客車及小客貨兩用車	4	105.08	2,400	1,668	31.00	52	51	21	ART-1083。 臺中分署
1	小客車及小客貨兩用車	4	105.11	2,000	1,668	31.00	52	51	21	ASM-2061。 林業署
1	小客車及小客貨兩用車	4	107.07	2,400	1,668	31.00	52	51	21	AXF-8015。 航遙測分署
1	小客車及小客貨兩用車	4	107.07	3,200	1,668	27.00	45	51	37	AXG-9739。 臺東分署。
1	小客車及小客貨兩用車	4	107.09	3,200	1,668	27.00	45	51	37	AXG-9637。 新竹分署
1	小客車及小客貨兩用車	6	107.11	2,000	1,668	27.00	45	51	18	AXK-1523。 新竹分署
1	小客車及小客貨兩用車	4	107.11	3,200	1,668	27.00	45	51	18	AXG-9738。 南投分署

**農業部林業及自然保育署及所屬
公務車輛明細表**

中華民國114年度

單位：新臺幣千元

車輛數	車 輛 種 類	乘客人數 不含司機	購置 年月	汽缸總 排氣量 (立方公分)	油料費			養護費	其 他	備 註
					數量(公升)	單價(元)	金額			
1	小客車及小客貨兩用車	4	107.12	2,000	1,668	31.00	52	51	21	AXK-7050。林業署
1	小客車及小客貨兩用車	4	107.12	2,000	1,668	31.00	52	51	21	AXK-7051。臺中分署
1	小客車及小客貨兩用車	4	107.12	2,000	1,668	27.00	45	51	18	AXK-7052。南投分署
1	小客車及小客貨兩用車	4	107.12	2,000	1,668	31.00	52	51	21	AXK-7053。嘉義分署
1	小客車及小客貨兩用車	4	109.09	2,400	1,668	31.00	52	34	21	AXS-9602。宜蘭分署
1	小客車及小客貨兩用車	4	109.09	2,400	1,668	31.00	52	34	21	BJW-1387。南投分署
1	小客車及小客貨兩用車	4	109.09	2,400	1,668	31.00	52	34	21	BJW-1502。新竹分署
1	小客車及小客貨兩用車	4	109.11	2,400	1,668	31.00	52	34	21	BJW-1501。嘉義分署
1	小客車及小客貨兩用車	4	109.12	2,000	1,668	31.00	52	34	21	BKL-7821。嘉義分署
1	小客車及小客貨兩用車	4	109.12	2,000	1,668	31.00	52	34	21	BKL-7822。花蓮分署
1	小客車及小客貨兩用車	4	109.12	2,000	1,668	31.00	52	34	21	BKL-7825。花蓮分署
1	小客車及小客貨兩用車	4	109.12	2,000	1,668	31.00	52	34	21	BKL-7830。花蓮分署
1	小客車及小客貨兩用車	4	109.12	2,000	1,668	31.00	52	34	21	BKL-7831。南投分署
1	小客車及小客貨兩用車	4	109.12	2,000	1,668	31.00	52	34	21	BKL-7832。南投分署
1	小客車及小客貨兩用車	4	109.12	2,000	1,668	31.00	52	34	21	BKL-7833。南投分署
1	小客車及小客貨兩用車	4	109.12	2,000	1,668	31.00	52	34	21	BKL-8323。屏東分署
1	小客車及小客貨兩用車	4	109.12	2,000	1,668	31.00	52	34	21	BKL-8331。屏東分署
1	小客車及小客貨兩用車	4	109.12	2,000	1,668	31.00	52	34	21	BKL-8351。屏東分署
1	小客車及小客貨兩用車	4	109.12	2,000	1,668	33.00	55	34	21	BKL-8362。新竹分署
1	小客車及小客貨兩用車	4	109.12	2,000	1,668	33.00	55	34	21	BKL-8365。新竹分署
1	小客車及小客貨兩用車	4	109.12	2,000	1,668	33.00	55	34	21	BKL-8370。新竹分署

**農業部林業及自然保育署及所屬
公務車輛明細表**

中華民國114年度

單位：新臺幣千元

車輛數	車 輛 種 類	乘客人數 不含司機	購置 年月	汽缸總 排氣量 (立方公分)	油料費			養護費	其 他	備 註
					數量(公升)	單價(元)	金額			
1	小客車及小客貨兩用車	4	109.12	2,000	1,668	33.00	55	34	21	BKL-8371。新竹分署
1	小客車及小客貨兩用車	4	109.12	2,000	1,668	33.00	55	34	21	BKL-8373。新竹分署
1	小客車及小客貨兩用車	4	109.12	2,000	1,668	31.00	52	26	20	BKL-8376。臺中分署
1	小客車及小客貨兩用車	4	109.12	2,000	1,668	31.00	52	34	20	BKL-8390。臺東分署。
1	小客車及小客貨兩用車	4	109.12	2,000	1,668	31.00	52	34	20	BKL-8391。臺東分署。
1	小客車及小客貨兩用車	4	109.12	2,000	1,668	31.00	52	34	21	BKL-8731。宜蘭分署
1	小客車及小客貨兩用車	4	109.12	2,000	1,668	31.00	52	34	21	BKL-8732。宜蘭分署
1	小客車及小客貨兩用車	4	109.12	2,000	1,668	31.00	52	34	21	BKL-8750。宜蘭分署
1	小客車及小客貨兩用車	4	110.06	2,400	1,668	31.00	52	26	21	BKT-6790。屏東分署
1	小客車及小客貨兩用車	4	110.07	2,000	1,668	31.00	52	26	20	BKU-6231。宜蘭分署
1	小客車及小客貨兩用車	4	110.07	2,000	1,668	31.00	52	26	20	BKU-6237。宜蘭分署
1	小客車及小客貨兩用車	4	110.07	2,000	1,668	31.00	52	26	20	BKU-6265。宜蘭分署
1	小客車及小客貨兩用車	4	110.07	2,400	1,668	31.00	52	26	20	BKU-6790。臺中分署
1	小客車及小客貨兩用車	4	110.09	2,000	1,668	27.00	45	26	18	BBP-5293。新竹分署
1	小客車及小客貨兩用車	4	110.10	2,000	1,668	31.00	52	26	20	BBP-9671。嘉義分署
1	小客車及小客貨兩用車	4	110.10	2,000	1,668	31.00	52	26	20	BKV-2301。新竹分署
1	小客車及小客貨兩用車	4	110.10	2,000	1,668	31.00	52	26	20	BKV-2303。新竹分署
1	小客車及小客貨兩用車	4	110.10	2,000	1,668	27.00	45	26	18	BKV-3095。南投分署
1	小客車及小客貨兩用車	4	110.10	2,000	1,668	27.00	45	26	18	BKV-3096。南投分署
1	小客車及小客貨兩用車	4	110.10	2,000	1,668	27.00	45	26	18	BKV-3097。南投分署
1	小客車及小客貨兩用車	4	110.10	2,400	1,668	31.00	52	26	20	BKV-2102。花蓮分署
1	小客車及小客貨兩用車	4	110.11	2,000	1,668	31.00	52	26	20	BNU-1321。

**農業部林業及自然保育署及所屬
公務車輛明細表**

中華民國114年度

單位：新臺幣千元

車輛數	車 輛 種 類	乘客人數 不含司機	購置 年月	汽缸總 排氣量 (立方公分)	油料費			養護費	其 他	備 註
					數量(公升)	單價(元)	金額			
	用車									臺東分署。
1	小客車及小客貨兩用車	4	110.11	2,000	1,668	31.00	52	26	20	BNU-1322。 臺東分署。
1	小客車及小客貨兩用車	4	110.11	2,000	1,668	27.00	45	26	20	BNU-5237。 臺中分署
1	小客車及小客貨兩用車	4	110.11	2,000	1,668	31.00	52	26	20	BNU-6392。 宜蘭分署
1	小客車及小客貨兩用車	4	110.12	2,000	1,668	31.00	52	26	20	BGP-3203。 嘉義分署
1	小客車及小客貨兩用車	4	110.12	2,000	1,668	31.00	52	26	21	BNU-5232。 屏東分署
1	小客車及小客貨兩用車	4	110.12	2,000	1,668	31.00	52	26	20	BPG-3207。 南投分署
1	小客車及小客貨兩用車	4	111.07	2,000	1,668	31.00	52	26	20	BQR-5952。 宜蘭分署
1	小客車及小客貨兩用車	4	111.07	2,400	1,668	27.00	45	26	20	BQR-0391。 嘉義分署
1	小客車及小客貨兩用車	4	111.08	2,000	1,668	31.00	52	26	20	BQS-5301。 宜蘭分署
1	小客車及小客貨兩用車	4	111.09	2,000	1,668	31.00	52	26	20	BQS-5932。 林鐵處
1	小客車及小客貨兩用車	4	111.09	2,000	1,668	31.00	52	26	20	BQT-6037。 南投分署
1	小客車及小客貨兩用車	4	111.10	2,000	1,668	31.00	52	26	20	BQT-6035。 嘉義分署
1	小客車及小客貨兩用車	4	111.10	2,000	1,668	31.00	52	26	20	BQT-6051。 臺中分署
1	小客車及小客貨兩用車	4	111.10	2,000	1,668	31.00	52	26	20	BQT-6052。 臺中分署
1	小客車及小客貨兩用車	4	111.10	2,400	1,668	31.00	52	26	21	BQU-1890。 屏東分署
1	小客車及小客貨兩用車	4	111.10	2,400	1,668	31.00	52	26	21	BQU-1892。 屏東分署
1	小客車及小客貨兩用車	4	111.11	2,500	1,668	31.00	52	26	25	BQZ-0891。 新竹分署
1	小客車及小客貨兩用車	4	111.11	2,500	1,668	31.00	52	26	25	BQZ-0892。 新竹分署
1	小客車及小客貨兩用車	4	111.11	2,500	1,668	31.00	52	26	25	BQZ-0893。 臺中分署
1	小客車及小客貨兩用車	4	111.11	2,500	1,668	31.00	52	26	25	BQZ-0932。 臺中分署
1	小客車及小客貨兩用車	4	111.11	2,500	1,668	31.00	52	26	25	BQZ-0936。 臺中分署

**農業部林業及自然保育署及所屬
公務車輛明細表**

中華民國114年度

單位：新臺幣千元

車輛數	車 輛 種 類	乘客人數 不含司機	購置 年月	汽缸總 排氣量 (立方公分)	油料費			養護費	其 他	備 註
					數量(公升)	單價(元)	金額			
1	小客車及小客貨兩用車	4	111.11	2,500	1,668	31.00	52	26	25	BQZ-0937。 臺中分署
1	小客車及小客貨兩用車	4	111.11	2,500	1,140	31.00	35	26	25	BQZ-0950。 南投分署，油 電混合動力車。
1	小客車及小客貨兩用車	4	111.11	2,500	1,140	31.00	35	26	25	BQZ-0952。 南投分署，油 電混合動力車。
1	小客車及小客貨兩用車	4	111.11	2,500	1,668	31.00	52	26	25	BQZ-0956。 嘉義分署
1	小客車及小客貨兩用車	4	111.11	2,500	1,668	31.00	52	26	25	BQZ-0960。 嘉義分署
1	小客車及小客貨兩用車	4	111.11	2,500	1,668	31.00	52	26	26	BQZ-0961。 屏東分署
1	小客車及小客貨兩用車	4	111.11	2,500	1,668	31.00	52	26	26	BQZ-0962。 屏東分署
1	小客車及小客貨兩用車	4	111.11	2,500	1,668	31.00	52	26	26	BQZ-0967。 屏東分署
1	小客車及小客貨兩用車	4	111.11	2,500	1,140	31.00	35	26	25	BQZ-0970。 臺東分署，油 電混合動力車。
1	小客車及小客貨兩用車	4	111.11	2,500	1,668	31.00	52	26	25	BQZ-0971。 花蓮分署
1	小客車及小客貨兩用車	4	111.11	2,500	1,668	31.00	52	26	25	BQZ-0972。 花蓮分署
1	小客車及小客貨兩用車	4	111.11	2,500	1,668	31.00	52	26	26	BQZ-0980。 林業署
1	小客車及小客貨兩用車	4	112.03	2,400	1,668	31.00	52	9	20	BQX-6232。 臺中分署
1	小客車及小客貨兩用車	4	112.04	2,000	1,668	31.00	52	9	20	BST-8303。 花蓮分署
1	小客車及小客貨兩用車	6	112.06	2,000	1,668	31.00	52	9	20	BKW-6350。 臺中分署
1	小客車及小客貨兩用車	6	112.06	2,000	1,668	31.00	52	9	20	BKW-6351。 臺中分署
1	小客車及小客貨兩用車	6	112.06	2,000	1,668	31.00	52	9	20	BNG-1676。 花蓮分署
1	小客車及小客貨兩用車	6	112.06	2,000	1,668	31.00	52	9	20	BNG-1691。 宜蘭分署
1	小客車及小客貨兩用車	6	112.07	2,000	1,668	31.00	52	9	20	BNG-1675。 嘉義分署

**農業部林業及自然保育署及所屬
公務車輛明細表**

中華民國114年度

單位：新臺幣千元

車輛數	車 輛 種 類	乘客人數 不含司機	購置 年月	汽缸總 排氣量 (立方公分)	油料費			養護費	其 他	備 註
					數量(公升)	單價(元)	金額			
1	小客車及小客貨兩用車	6	112.07	2,000	1,668	31.00	52	9	20	BNG-1692。 臺東分署。
1	小客車及小客貨兩用車	6	112.08	2,000	1,668	31.00	52	9	25	BNG-2631。 南投分署
1	小客車及小客貨兩用車	4	112.09	2,400	1,668	31.00	52	9	20	BTU-3990。 屏東分署
1	小客車及小客貨兩用車	4	112.09	2,400	1,668	31.00	52	9	20	BTU-3992。 屏東分署
1	小客車及小客貨兩用車	4	112.09	2,400	1,668	31.00	52	9	20	BTU-3995。 屏東分署
1	小客車及小客貨兩用車	4	112.10	2,000	1,668	27.00	45	9	12	BTU-5283。 宜蘭分署
1	小客車及小客貨兩用車	4	112.10	2,000	1,668	31.00	52	9	20	BTU-5287。 宜蘭分署
1	小客車及小客貨兩用車	4	112.10	2,000	1,668	31.00	52	9	20	BTU-5290。 宜蘭分署
1	小客車及小客貨兩用車	6	113.02	2,000	1,668	31.00	52	9	20	BNG-6517。 臺東分署。
1	小客車及小客貨兩用車	4	113.05	2,000	1,668	31.00	52	9	20	BWT-6971。 嘉義分署
1	小客車及小客貨兩用車	4	113.06	2,400	1,668	31.00	52	9	20	BNG-9061。 臺東分署。
1	小客車及小客貨兩用車	6	113.06	2,500	1,668	33.00	55	9	25	BUS-8725。 航遙測分署
1	小客車及小客貨兩用車	6	113.06	2,500	1,668	31.00	52	9	20	BUS-8732。 林鐵處
1	小客車及小客貨兩用車	6	113.07	2,500	1,668	31.00	52	9	25	BUS-8730。 嘉義分署
1	小客車及小客貨兩用車	6	113.07	2,500	1,668	31.00	52	9	25	BUS-8735。 嘉義分署
1	大貨車	2	98.07	4,009	1,140	27.00	31	4	20	622-UL。 宜蘭分署(預計114年7月汰換大貨車)
1	小貨車	1	97.05	1,600	1,668	31.00	52	9	12	4482-WD。 臺中分署(預計113年7月汰換小貨車)。
1	小貨車	1	98.04	1,200	1,668	31.00	52	4	12	8435-UZ。 新竹分署(預計114年7月汰換小貨車)。
1	小貨車	1	98.04	1,200	0	31.00	0	0	7	8438-UZ。 臺東分署。

**農業部林業及自然保育署及所屬
公務車輛明細表**

中華民國114年度

單位：新臺幣千元

車輛數	車 輛 種 類	乘客人數 不含司機	購置 年月	汽缸總 排氣量 (立方公分)	油料費			養護費	其 他	備 註
					數量(公升)	單價(元)	金額			
1	小貨車	1	98.04	1,200	1,668	31.00	52	51	11	8439-UZ。屏東分署
1	小貨車	1	98.04	2,000	1,668	31.00	52	9	14	9237-UZ。臺中分署(預計113年7月汰換小貨車)。
1	小貨車	1	99.04	1,200	1,668	31.00	52	30	11	1323-YC。宜蘭分署(預計114年7月汰換小貨車)
1	小貨車	1	99.04	1,200	417	29.50	12	13	8	1332-YC。宜蘭分署
1	小貨車	1	99.04	1,200	1,668	31.00	52	51	11	3483-VQ。花蓮分署
1	小貨車	1	99.04	1,200	0	31.00	0	0	7	4420-WV。臺東分署。
1	小貨車	1	99.04	1,200	1,668	31.00	52	30	10	8310-ZM。臺中分署(預計114年7月汰換小貨車)。
1	小貨車	2	99.04	2,400	1,668	31.00	52	51	16	8403-ZQ。屏東分署
1	小貨車	1	99.05	1,200	1,668	31.00	52	30	11	4863-YR。宜蘭分署(預計114年7月汰換小貨車)
1	小貨車	1	100.09	1,200	1,668	31.00	52	51	11	7413-N8。臺中分署
1	小貨車	1	100.11	1,200	1,668	31.00	52	51	11	4103-Q5。嘉義分署
1	小貨車	1	101.04	1,200	1,668	31.00	52	51	11	3395-Q3。南投分署
1	小貨車	1	102.09	1,200	1,668	31.00	52	51	11	AAB-9631。嘉義分署
1	小貨車	1	103.08	1,299	1,668	31.00	52	51	12	AJF-2630。林業署
1	小貨車	1	106.06	1,300	1,668	31.00	52	51	12	AFG-6021。嘉義分署
1	小貨車	1	106.07	2,400	1,668	31.00	52	51	16	ATD-3573。屏東分署
1	小貨車	1	109.04	1,500	1,668	31.00	52	34	12	BFV-5607。南投分署
1	小貨車	1	109.05	1,500	1,668	31.00	52	34	12	BFW-0673。南投分署

**農業部林業及自然保育署及所屬
公務車輛明細表**

中華民國114年度

單位：新臺幣千元

車輛數	車 輛 種 類	乘客人數 不含司機	購置 年月	汽缸總 排氣量 (立方公分)	油料費			養護費	其 他	備 註
					數量(公升)	單價(元)	金額			
1	小貨車	1	109.12	1,500	1,668	31.00	52	34	12	BKL-9673。宜蘭分署
1	小貨車	1	109.12	1,500	1,668	31.00	52	34	12	BKL-9713。宜蘭分署
1	小貨車	1	109.12	1,500	1,668	31.00	52	34	12	BKL-9723。新竹分署
1	小貨車	1	109.12	1,500	1,668	31.00	52	34	12	BKL-9731。新竹分署
1	小貨車	1	109.12	1,500	1,668	31.00	52	34	12	BKL-9732。新竹分署
1	小貨車	1	109.12	1,500	1,668	31.00	52	34	12	BKL-9736。新竹分署
1	小貨車	1	109.12	1,500	1,668	31.00	52	34	12	BKL-9737。臺中分署
1	小貨車	1	109.12	1,500	1,668	31.00	52	34	12	BKL-9739。臺中分署
1	小貨車	1	109.12	1,500	1,668	31.00	52	34	12	BKL-9750。嘉義分署
1	小貨車	1	109.12	1,500	1,668	31.00	52	34	12	BKL-9751。嘉義分署
1	小貨車	1	109.12	1,500	1,668	31.00	52	34	12	BKL-9752。嘉義分署
1	小貨車	1	109.12	1,500	1,668	31.00	52	34	12	BKL-9753。屏東分署
1	小貨車	1	109.12	1,500	1,668	31.00	52	34	12	BKL-9755。屏東分署
1	小貨車	1	109.12	1,500	1,668	31.00	52	34	12	BKL-9761。臺東分署。
1	小貨車	1	109.12	1,500	1,668	31.00	52	34	12	BKL-9762。臺東分署。
1	小貨車	1	109.12	1,500	1,668	31.00	52	34	12	BKL-9771。臺東分署。
1	小貨車	1	109.12	1,500	1,668	31.00	52	34	12	BKL-9772。臺東分署。
1	小貨車	1	109.12	1,500	1,668	31.00	52	34	12	BKL-9773。花蓮分署
1	小貨車	1	109.12	1,500	1,668	31.00	52	34	12	BKL-9781。花蓮分署
1	小貨車	1	109.12	1,500	1,668	31.00	52	34	12	BKL-9791。花蓮分署
1	小貨車	1	110.05	1,488	1,668	31.00	52	26	12	BKT-6173。屏東分署
1	小貨車	1	110.05	1,500	1,668	31.00	52	26	12	BKS-3106。

**農業部林業及自然保育署及所屬
公務車輛明細表**

中華民國114年度

單位：新臺幣千元

車輛數	車 輛 種 類	乘 客 人 數 不 含 司 機	購 置 年 月	汽 缸 總 排 氣 量 (立方公分)	油 料 費			養 護 費	其 他	備 註
					數 量 (公 升)	單 價 (元)	金 額			
										嘉義分署
1	小貨車	1	110.06	1,500	1,668	31.00	52	26	11	BKT-8305。南投分署
1	小貨車	1	110.06	1,500	1,668	31.00	52	26	11	BKT-8307。南投分署
1	小貨車	1	110.07	1,200	1,668	31.00	52	26	10	BKU-7103。新竹分署
1	小貨車	1	110.10	2,378	1,668	31.00	52	26	16	BKV-7621。航遙測分署
1	小貨車	1	110.11	2,000	1,668	27.00	45	26	12	BNU-2163。花蓮分署
1	小貨車	3	110.12	2,000	1,668	27.00	45	26	12	BNU-5231。臺中分署
1	小貨車	1	110.12	2,497	1,668	27.00	45	26	15	BPB-5193。臺東分署。
1	小貨車	1	111.07	2,497	1,668	31.00	52	26	16	BRJ-7859。嘉義分署
1	小貨車	1	111.08	1,488	1,668	31.00	52	26	12	BQS-8972。屏東分署
1	小貨車	1	111.08	1,500	1,668	31.00	52	26	12	BQS-8951。花蓮分署
1	小貨車	1	111.08	1,500	1,668	31.00	52	26	12	BQS-8953。花蓮分署
1	小貨車	1	111.08	1,500	1,668	31.00	52	26	12	BQS-8971。花蓮分署
1	小貨車	1	111.08	1,500	1,668	31.00	52	26	12	BQS-8973。嘉義分署
1	小貨車	1	111.08	1,500	1,668	31.00	52	26	12	BQS-9002。嘉義分署
1	小貨車	1	111.08	1,500	1,668	31.00	52	26	12	BQS-9010。嘉義分署
1	小貨車	1	111.08	2,500	1,668	27.00	45	26	15	BRM-2573。宜蘭分署
1	小貨車	1	111.10	1,500	1,668	31.00	52	26	12	BQU-1893。臺中分署
1	小貨車	1	112.07	1,500	1,668	31.00	52	9	11	BTS-1870。南投分署
1	小貨車	1	112.09	1,488	1,668	31.00	52	9	12	BJM-2630。屏東分署
1	小貨車	1	112.09	1,488	1,668	31.00	52	9	12	BTU-5012。新竹分署
1	小貨車	1	113.05	1,500	1,668	31.00	52	9	12	BWT-5012。嘉義分署

**農業部林業及自然保育署及所屬
公務車輛明細表**

中華民國114年度

單位：新臺幣千元

車輛數	車 輛 種 類	乘客人數 不含司機	購置 年月	汽缸總 排氣量 (立方公分)	油料費			養護費	其 他	備 註
					數量(公升)	單價(元)	金額			
1	小貨車	1	113.05	2,000	1,668	31.00	52	9	15	新購002。屏東分署。預計113年5月購置。
1	小貨車	1	113.06	1,500	1,668	31.00	52	9	11	BXD-2657。南投分署
1	小貨車	1	113.07	1,500	1,668	31.00	52	9	12	新購004。花蓮分署，預計113年7月購置。
1	代用小客車	7	98.04	2,000	0	31.00	0	0	18	9235-UZ。宜蘭分署
2	機車	1	90.06	150	0	31.00	0	0	0	中：GX6-421、GX6-426。
2	機車	1	90.08	150	0	31.00	0	0	0	投：JC5-470、JC5-487。
1	機車	1	91.04	125	0	31.00	0	0	0	中：LK8-779。
3	機車	1	91.05	125	936	31.00	29	5	3	屏：NG2-687、NG2-693、NG2-695。(預計113年7月汰換燃油機車3輛)
8	機車	1	91.06	125	1,560	31.00	48	9	6	屏：NG2-685、NG2-689、NG2-696、NG2-698。(預計113年7月汰換燃油機車4輛)中：LN2-055、LN2-056、LN2-058(預計114年7月汰換重型電動機車1輛)。竹：LM9-478(預計113年7月汰換燃油機車1輛)。
1	機車	1	91.07	125	0	31.00	0	0	0	投：MY3-815。
2	機車	1	91.08	125	624	31.00	19	3	2	屏：NH2-331、NH2-332。(預計113年7月汰換燃油機車2輛)
2	機車	1	91.09	125	0	31.00	0	0	0	宜：LU5-451、LU5-452。

**農業部林業及自然保育署及所屬
公務車輛明細表**

中華民國114年度

單位：新臺幣千元

車輛數	車 輛 種 類	乘客人數 不含司機	購置 年月	汽缸總 排氣量 (立方公分)	油料費			養護費	其 他	備 註
					數量(公升)	單價(元)	金額			
2	機車	1	91.10	125	0	31.00	0	0	0	宜：LU6-873、LU6-875。
1	機車	1	91.11	125	312	31.00	10	2	1	竹：LM9-488(預計113年7月汰換燃油機車1輛)。
17	機車	1	93.03	150	2,184	31.00	68	25	9	投：302-GSR、306-GSR、307-GSR、308-GSR、310-GSR、311-GSR、313-GSR、316-GSR、317-GSR、320-GSR、321-GSR、322-GSR、323-GSR、325-GSR、327-GSR、329-GSR、333-GSR。(預計113年7月汰換燃油機車6輛、114年7月汰換燃油機車2輛)
3	機車	1	93.11	125	156	31.00	5	2	1	嘉：G7W-152(預計114年7月汰換燃油機車1輛)。宜：AM6-401、269-JBL。
1	機車	1	94.04	125	0	31.00	0	0	0	宜：CZ3-120。
2	機車	1	95.09	125	312	31.00	10	4	1	竹：N3V-027、N3V-029(預計113年7月汰換燃油機車1輛)。
4	機車	1	95.11	125	0	31.00	0	0	0	投：P9G-362、P9G-363。中：3GK-371、3GK-372。
1	機車	1	95.11	150	0	31.00	0	0	0	中：030-BUD。
5	機車	1	96.06	150	312	31.00	10	4	1	投：5GW-530、5GW-532、5GW-550、5GW-559。(預計114年7月汰換燃油機車2輛)宜：2GV-513。

**農業部林業及自然保育署及所屬
公務車輛明細表**

中華民國114年度

單位：新臺幣千元

車輛數	車 輛 種 類	乘客人數 不含司機	購置 年月	汽缸總 排氣量 (立方公分)	油料費			養護費	其 他	備 註
					數量(公升)	單價(元)	金額			
3	機車	1	97.05	150	156	31.00	5	2	1	投：053-DRF、055-DRF、062-DRF。(預計114年7月汰換燃油機車1輛)
1	機車	1	97.06	150	0	31.00	0	0	0	竹：865-DNA。
1	機車	1	98.06	125	0	31.00	0	0	0	中：G5Z-573。
2	機車	1	98.06	150	0	31.00	0	0	0	中：962-GSA、963-GSA。
9	機車	1	98.07	150	1,716	31.00	53	19	8	屏：551-HHL。(預計113年7月汰換燃油機車1輛)投：150-EMN、153-EMN、161-EMN、163-EMN。(預計113年7月汰換燃油機車4輛)竹：329-GKD、331-GKD、727-GKC(預計114年7月汰換燃油機車1輛)。宜：865-EXP。
2	機車	1	98.08	150	0	31.00	0	0	0	嘉：352-HAG、357-HAG。
3	機車	1	99.03	150	468	31.00	15	5	3	竹：290-GJM、379-GKW、383-GKW(預計114年7月汰換燃油機車3輛)。
7	機車	1	99.04	125	624	31.00	19	3	2	屏：685-HJQ、686-HJQ、687-HJQ、688-HJQ、690-HJQ。(預計113年7月汰換燃油機車2輛)嘉：251-HBA、252-HBA。
4	機車	1	99.04	150	312	31.00	10	4	2	屏：766-EPY。中：921-LRL、925-LRL、927-LRL(預計114年7月汰換

**農業部林業及自然保育署及所屬
公務車輛明細表**

中華民國114年度

單位：新臺幣千元

車輛數	車 輛 種 類	乘客人數 不含司機	購置 年月	汽缸總 排氣量 (立方公分)	油料費			養護費	其 他	備 註
					數量(公升)	單價(元)	金額			
1	機車	1	99.05	125	0	31.00	0	0	0	燃油機車2輛)。 嘉：356-HBB。
2	機車	1	99.05	150	312	31.00	10	4	2	宜：725-EYT、726-EYT。(預計114年7月汰換燃油機車2輛)
1	機車	1	100.08	125	0	31.00	0	0	0	嘉：673-HYY。
2	機車	1	100.08	150	0	31.00	0	0	0	屏：520-LYF、528-LYF。
6	機車	1	100.09	125	468	31.00	15	5	2	東：120-LXJ。竹：529-KZZ、530-KZZ、532-KZZ、533-KZZ、535-KZZ(預計114年7月汰換燃油機車3輛)。
6	機車	1	100.09	150	1,248	31.00	39	14	6	屏：959-LYG、961-LYG。(預計113年7月汰換燃油機車2輛)竹：810-KZY、813-KZY、815-KZY、816-KZY(預計113年7月汰換燃油機車1輛、114年7月汰換燃油機車2輛)。
1	機車	1	100.12	125	0	31.00	0	0	0	嘉：375-JQN。
6	機車	1	101.03	150	936	31.00	29	11	6	宜：770-KBG、771-KBG、773-KBG、775-KBG、776-KBG、779-KBG。(預計114年7月汰換燃油機車6輛)
1	機車	1	101.04	125	0	31.00	0	0	0	屏：215-MQV。
32	機車	1	101.04	150	1,092	31.00	34	11	5	東：063-LXP、068-LXP(預計114年9月汰換燃油機車2

**農業部林業及自然保育署及所屬
公務車輛明細表**

中華民國114年度

單位：新臺幣千元

車輛數	車 輛 種 類	乘客人數 不含司機	購置 年月	汽缸總 排氣量 (立方公分)	油料費			養護費	其 他	備 註
					數量(公升)	單價(元)	金額			
										輛)。屏：220-MQV、221-MQV。嘉：971-LTJ、972-LTJ、973-LTJ、975-LTJ、015-LTK、016-LTK(預計113年7月汰換燃油機車2輛)。投：600-JNM、602-JNM、605-JNM、606-JNM、607-JNM、608-JNM、610-JNM、611-JNM、612-JNM、613-JNM、616-JNM、617-JNM、618-JNM、781-JNM、782-JNM、783-JNM、785-JNM、786-JNM。(預計14年7月汰換燃油機車2輛)中：772-KBG。竹：379-LEN、380-LEN、382-LEN。
1	機車	1	102.06	125	78	31.00	2	0	1	東：AEC-3656(預計於114年9月汰換燃油機車1輛)。
1	機車	1	102.06	150	0	31.00	0	0	0	東：AEC-3720。
1	機車	1	102.08	125	0	31.00	0	0	0	投：991-LMM。
15	機車	1	102.09	125	1,248	31.00	39	10	6	屏：620-PMC、621-PMC、AEE-7307、AEE-7308、AEE-7309。(預計於113年7月汰換燃油機車2輛)竹：163-MKQ、165-MKQ、167-MKQ、171-MKQ、172-MKQ。宜：836-KWY、837-KWY、839-KWY、850-KWY、852-KW

**農業部林業及自然保育署及所屬
公務車輛明細表**

中華民國114年度

單位：新臺幣千元

車輛數	車 輛 種 類	乘客人數 不含司機	購置 年月	汽缸總 排氣量 (立方公分)	油料費			養護費	其 他	備 註
					數量(公升)	單價(元)	金額			
6	機車	1	102.09	150	780	31.00	24	9	5	Y。(預計114年7月汰換燃油機車4輛) 花：AER-9100(預計114年7月汰換燃油機車1輛)。中：290-NTF、311-NTF、317-NTF、338-NTF(預計114年7月汰換燃油機車3輛)。宜：381-KWY。(預計114年7月汰換燃油機車1輛)
3	機車	1	102.10	50	0	0.00	0	0	0	嘉：851-QJL、852-QJL、853-QJL。
3	機車	1	102.10	125	780	31.00	24	9	3	竹：583-KXN、585-KXN、587-KXN(預計113年7月汰換燃油機車2輛、114年7月汰換燃油機車1輛)。
7	機車	1	102.10	150	156	31.00	5	2	1	嘉：229-NZC(預計於114年7月汰換燃油機車1輛)。竹：590-KXN、591-KXN、592-KXN、593-KXN、595-KXN、597-KXN。
13	機車	1	103.04	150	2,652	31.00	82	30	12	花：068-NEE、301-NEE、302-NEE、303-NEE、305-NEE(預計113年7月汰換燃油機車5輛)。嘉：520-PDW、521-PDW。中：660-NTU、670-NTU(預計114年7月汰換燃油機車2輛)。竹：286-MZN、287-MZN、736-NLK、751-NLK

**農業部林業及自然保育署及所屬
公務車輛明細表**

中華民國114年度

單位：新臺幣千元

車輛數	車 輛 種 類	乘客人數 不含司機	購置 年月	汽缸總 排氣量 (立方公分)	油料費			養護費	其 他	備 註
					數量(公升)	單價(元)	金額			
										(預計113年7月汰換燃油機車2輛、114年7月汰換燃油機車1輛)。
2	機車	1	104.09	125	0	31.00	0	0	0	屏：MBW-2381、MBW-2382。
2	機車	1	104.11	125	312	31.00	10	4	1	竹：MDB-2072、MDB-2073(預計113年7月汰換燃油機車1輛)。
4	機車	1	104.11	150	312	31.00	10	4	1	嘉：MBS-8660、MBS-8661(預計於113年8月汰換燃油機車1輛)。投：MBL-5951、MBL-5952。
3	機車	1	105.05	125	936	31.00	29	11	3	嘉：MER-1331、MER-1332、MER-1333。
3	機車	1	105.05	150	936	31.00	29	11	4	花：MBC-8319(預計114年7月汰換燃油機車1輛)。竹：MDH-6027、MDH-6067(預計113年7月汰換燃油機車1輛)。
8	機車	1	105.06	125	2,496	31.00	77	28	9	屏：MFJ-7278、MFJ-7280、MFJ-7281。投：MGW-3800、MGW-3801、MGW-3802、MGW-3803、MGW-3805。
7	機車	1	105.12	125	2,184	31.00	68	25	8	嘉：MJC-6172、MJC-6173。中：MHW-9033、MHW-9036、MHW-9037、MHW-9038、MHW-9039。
3	機車	1	106.05	125	936	31.00	29	11	3	宜：MKB-3738、MKB-3750、MKB-3752。
6	機車	1	106.05	150	1,872	31.00	58	21	7	竹：MBF-7196

**農業部林業及自然保育署及所屬
公務車輛明細表**

中華民國114年度

單位：新臺幣千元

車輛數	車 輛 種 類	乘客人數 不含司機	購置 年月	汽缸總 排氣量 (立方公分)	油料費			養護費	其 他	備 註
					數量(公升)	單價(元)	金額			
2	機車	1	106.08	125	624	31.00	19	7	2	、MBF-7197、 MBF-7198、MB F-7199、MBF- 7201、MBF-72 02(預計113年 7月汰換燃油 機車5輛)。
10	機車	1	106.08	150	2,184	31.00	68	25	9	花：MHP-9011 、MHP-9012(預計114年7月 汰換燃油機車 2輛)。
3	機車	1	106.09	125	936	31.00	29	11	3	投：MLK-9670 、MLK-9672、 MLK-9673、ML K-9675、MLK- 9676、MLK-96 78、MLK-9680 、MLK-9685、 MLK-9687、ML K-9690。(預 計113年7月汰 換燃油機車1 輛、114年7月 汰換燃油機車 6輛)
3	機車	1	106.10	125	780	31.00	24	9	3	屏：MSP-2923 、MSP-2925、 MSP-2926。
12	機車	1	106.12	125	3,744	31.00	116	42	14	嘉：MNP-1831 、MNP-1832、 MNP-1833(預 計114年7月汰 換燃油機車1 輛)。
1	機車	1	107.01	0	0	0.00	0	2	1	中：MRF-6738 、MRF-6750、 MRF-6751、MR F-6752、MRF- 6753、MRF-67 55、MRF-6759 、MRF-6760、 MRF-6761、MR F-6762、MRF- 6763、MRF-67 65(預計114年 7月汰換燃油 機車1輛)。
1	機車	1	107.04	125	312	31.00	10	2	1	屏：EMP-1015 。
										中：MPV-1765

**農業部林業及自然保育署及所屬
公務車輛明細表**

中華民國114年度

單位：新臺幣千元

車輛數	車 輛 種 類	乘客人數 不含司機	購置 年月	汽缸總 排氣量 (立方公分)	油料費			養護費	其 他	備 註
					數量(公升)	單價(元)	金額			
12	機車	1	107.06	125	3,744	31.00	116	42	14	宜：MPV-6991、MPV-6992、MPV-6993、MPV-6995、MPV-7001、MPV-7002、MPV-7003、MPV-7005、MPV-1761、MPV-1762、MPV-1763、MPV-1766。(預計114年7月汰換燃油機車1輛)
5	機車	1	107.07	125	1,560	31.00	48	18	6	花：MPW-2819、MPW-2820、MPW-2821、MPW-2822、MPW-2823(預計114年7月汰換燃油機車1輛)。
6	機車	1	107.07	150	1,872	31.00	58	21	8	東：MSM-5775、MSM-5776、MSM-5777、MSM-5778、MSM-5779、MSM-5780。(預計113年8月汰換燃油機車6輛)
14	機車	1	107.08	150	4,368	31.00	135	49	18	投：MVQ-0331、MVQ-0332、MVQ-0336、MVQ-0339。中：MVN-7673、MVN-7675、MVN-7678、MVN-7680、MVN-7681、MVN-7682、MVN-7683。竹：MVE-3170、MVE-3171、MVE-3172。
9	機車	1	107.09	125	2,808	31.00	87	32	10	屏：MSW-2873、MSW-2875、MSW-2876、MSW-2877、MSW-2878、MSW-2879、MSW-2880、MSW-2881、MSW-2882。
8	機車	1	107.11	150	1,872	31.00	58	21	9	嘉：MUG-7072、MUG-7073、

**農業部林業及自然保育署及所屬
公務車輛明細表**

中華民國114年度

單位：新臺幣千元

車輛數	車 輛 種 類	乘客人數 不含司機	購置 年月	汽缸總 排氣量 (立方公分)	油料費			養護費	其 他	備 註
					數量(公升)	單價(元)	金額			
12	機車	1	108.05	125	3,744	31.00	116	42	14	MUG-7075、MUG-7076、MUG-7077、MUG-7078、MUG-7079、MUG-7080(預計114年7月汰換燃油機車4輛)。
1	機車	1	108.05	150	312	31.00	10	4	1	花：MUU-7270、MUU-7271、MUU-7272、MUU-7273、MUU-7275、MUU-7276、MUU-7277、MUU-7278、MUU-7279、MUU-7280、MUU-7281、MUU-7282。
10	機車	1	108.06	125	3,120	31.00	97	35	12	宜：MXJ-0200。
7	機車	1	108.07	125	2,184	31.00	68	25	8	宜：MXJ-1010、MXJ-1011、MXJ-1012、MXJ-1013、MXJ-1015、MXJ-1016、MXJ-1017、MXJ-1019、MXJ-1020、MXJ-1021。
18	機車	1	108.08	125	5,616	31.00	174	50	21	屏：MWM-2272、MWM-2273、MWM-2275、MWM-2276、MWM-2278、MWM-2279、MWM-2280。
										東：MZN-1725、MZN-1726、MZN-1727、MZN-1728、MZN-1729、MZN-1730、MZN-1731、MZN-1732、MZN-1733、MZN-1735(預計114年9月汰換燃油機車8輛)。
										竹：MQH-1500、MQH-1501、MQH-1502、MQH-1503、MQ

**農業部林業及自然保育署及所屬
公務車輛明細表**

中華民國114年度

單位：新臺幣千元

車輛數	車 輛 種 類	乘客人數 不含司機	購置 年月	汽缸總 排氣量 (立方公分)	油料費			養護費	其 他	備 註
					數量(公升)	單價(元)	金額			
16	機車	1	108.09	150	4,992	31.00	155	56	21	H-1505、MQH-1396、MQH-1397、MQH-1399(預計114年7月汰換燃油機車3輛)。 投：MYT-8120、MYT-8121、MYT-8122、MYT-8123、MYT-8125、MYT-8129。中：NBJ-3978、NBJ-3979、NBJ-3980、NBJ-3981、NBJ-3982、NBJ-3983、NBJ-3985、NBJ-3986、NBJ-3987、NBJ-3997。
9	機車	1	108.10	150	2,808	31.00	87	32	12	嘉：MYV-8003、MYV-8005、MYV-8006、MYV-8007、MYV-8009、MYV-8010、MYV-8011、MYV-8012、MYV-8013。
1	機車	1	109.05	4	0	0.00	0	2	0	宜：EWB-1701。
11	機車	1	109.05	125	3,432	31.00	106	39	13	宜：NDC-8073、NDC-8075、NDC-8076、NDC-8078、NDC-8079、NDC-8080、NDC-8081、NDC-8082、NDC-8083、NDC-8085、NDC-8090。
22	機車	1	109.06	125	6,864	31.00	213	77	26	竹：MQH-5600、MQH-5601、MQH-5602、MQH-5603、MQH-5605、MQH-5606、MQH-5607、MQH-5608、MQH-5609、MQH-5610、MQH-5611、MQH-5612、MQH-5613、MQH-5615、

**農業部林業及自然保育署及所屬
公務車輛明細表**

中華民國114年度

單位：新臺幣千元

車輛數	車 輛 種 類	乘客人數 不含司機	購置 年月	汽缸總 排氣量 (立方公分)	油料費			養護費	其 他	備 註
					數量(公升)	單價(元)	金額			
15	機車	1	109.07	125	4,680	31.00	145	53	17	MQH-5616、MQH-5617、MQH-5618、MQH-5619、MQH-5620、MQH-5621、MQH-5622、MQH-5623。 屏：NEM-7987、NEM-7988、NEM-7990、NEM-7991、NEM-7992、NEM-7993、NEM-7995、NEM-7996、NEM-7997、NEM-7998、NEM-8001、NEM-8002、NEM-8003、NEM-8005、NEM-8006。
17	機車	1	109.07	150	5,304	31.00	164	60	22	中：NGK-1778、NGK-1780、NGK-1781、NGK-1782、NGK-1783、NGK-1785、NGK-1786、NGK-1790、NGK-1791、NGK-1792、NGK-1793、NGK-1795、NGK-1796、NGK-1797、NGK-1798、NGK-1800、NGK-1801。
14	機車	1	109.08	150	4,368	31.00	135	49	18	投：NGJ-5605、NGJ-5606、NGJ-5607、NGJ-5622、NGJ-5623、NGJ-5625、NGJ-5626、NGJ-5627、NGJ-5629、NGJ-5630、NGJ-5631、NGJ-5632、NGJ-5635、NGJ-5637。
40	機車	1	109.09	150	12,480	31.00	387	140	52	花：NDD-0391、NDD-0392、NDD-0393、NDD-0395、NDD-0396、NDD-0397、NDD-0398

**農業部林業及自然保育署及所屬
公務車輛明細表**

中華民國114年度

單位：新臺幣千元

車輛數	車 輛 種 類	乘客人數 不含司機	購置 年月	汽缸總 排氣量 (立方公分)	油料費			養護費	其 他	備 註
					數量(公升)	單價(元)	金額			
										、NDD-0399、 NDD-0501、ND D-0502、NDD- 0506、NDD-05 07、NDD-0508 、NDD-0509、 NDD-0510、ND D-0511、NDD- 0512、NDD-05 16、NDD-0517 、NDD-0518、 NDD-0519、ND D-0521、NDD- 0522。東：NE K-9555、NEK- 9556、NEK-95 57、NEK-9558 、NEK-9560、 NEK-9561、NE K-9568、NEK- 9569、 NEK-9570、NE K-9571、NEK- 9572、NEK-95 73、NEK-9562 、NEK-9563、 NEK-9565、NE K-9566、NEK- 9567。
10	機車	1	109.12	125	3,120	31.00	97	35	12	嘉：NCB-6073 、NCB-6075、 NCB-6076、NC B-6077、NCB- 6078、NCB-60 80、NCB-6081 、NCB-6082、 NCB-6083、NC B-6085。
11	機車	1	110.02	125	3,432	31.00	106	39	13	嘉：NCB-8005 、NCB-8006、 NCB-8009、NC B-8010、NCB- 8011、NCB-80 12、NCB-8013 、NCB-8015、 NCB-8016、NC B-8017、NCB- 8019。
3	機車	1	110.06	125	936	31.00	29	5	4	署：NFL-3336 、NFL-3778、 NFL-3779。
35	機車	1	110.07	150	10,920	31.00	339	112	46	東：NKD-0176 、NKD-0179、

**農業部林業及自然保育署及所屬
公務車輛明細表**

中華民國114年度

單位：新臺幣千元

車輛數	車 輛 種 類	乘客人數 不含司機	購置 年月	汽缸總 排氣量 (立方公分)	油料費			養護費	其 他	備 註
					數量(公升)	單價(元)	金額			
10	機車	1	110.08	125	3,120	31.00	97	31	12	NKD-0180、NKD-0181、NKD-0182、NKD-0183、NKD-0136、NKD-0137、NKD-0138、NKD-0139、NKD-0150、NKD-0151、NKD-0152、NKD-0153、NKD-0155、NKD-0156、NKD-0158、NKD-0159、NKD-0160、NKD-0161、NKD-0162、NKD-0163、NKD-0165、NKD-0166、NKD-0167、NKD-0169、NKD-0170、NKD-0171、NKD-0172、NKD-0173、NKD-0175、NCG-9338、NCG-9339、NCG-9350、NCG-9351。
4	機車	1	110.08	150	1,248	31.00	39	14	5	竹：MXW-7829、MXW-7830。 宜：NLK-8577、NLK-8578、NLK-8580、NLK-8581、NLK-8582、NLK-8583、NLK-8586、NLK-8587。
29	機車	1	110.09	125	9,048	31.00	280	102	34	宜：NLK-8572、NLK-8573、NLK-8575、NLK-8576。 嘉：NDY-7638、NDY-7639、NDY-7650、NDY-7651、NDY-7652、NDY-7653、NDY-7655、NDY-7656、NDY-7657、NDY-7658、NDY-7659、NDY-7660、NDY-7661、NDY-7662、NDY-7663、ND

**農業部林業及自然保育署及所屬
公務車輛明細表**

中華民國114年度

單位：新臺幣千元

車輛數	車 輛 種 類	乘客人數 不含司機	購置 年月	汽缸總 排氣量 (立方公分)	油料費			養護費	其 他	備 註
					數量(公升)	單價(元)	金額			
30	機車	1	110.09	150	9,360	31.00	290	105	39	Y-7665、NDY-7666、NDY-7667。中：NMW-5833、NMW-5835、NMW-5836、NMW-5837、NMW-5850、NMW-5851、NMW-5852、NMW-5853、NMW-5855、NMW-5856、NMW-5857。 花：NLM-6332、NLM-6333、NLM-6335、NLM-6338、NLM-6350、NLM-6351、NLM-6352、NLM-6353、NLM-6355、NLM-6361、NLM-6362、NLM-6365、NLM-6370、NLM-6371、NLM-6372、NLM-6373、NLM-6375、NLM-6376、NLM-6377、NLM-6378、NLM-6379、NLM-6380、NLM-6381、NLM-6382、NLM-6383、NLM-6385、NLM-6386。嘉：NDY-9563。中：NMW-5860、NMW-5861。
1	機車	1	110.10	125	312	31.00	10	4	1	嘉：NDY-9322。
42	機車	1	110.10	150	13,104	31.00	406	145	55	投：NNC-8735、NNC-8736、NNC-8737、NNC-8738、NNC-8739、NNC-8750、NNC-8751、NNC-8752、NNC-8753、NNC-8755、NNC-8756、NNC-8757、NNC-8758、NNC-8759、NNC-8760、NNC-8761、NNC-

**農業部林業及自然保育署及所屬
公務車輛明細表**

中華民國114年度

單位：新臺幣千元

車輛數	車 輛 種 類	乘客人數 不含司機	購置 年月	汽缸總 排氣量 (立方公分)	油料費			養護費	其 他	備 註
					數量(公升)	單價(元)	金額			
17	機車	1	110.11	149	5,304	31.00	164	60	22	8762、NNC-8763、NNC-8765。 竹：MXW-8302、MXW-8303、MXW-8305、MXW-8306、MXW-8307、MXW-8309、MXW-8310、MXW-8311、MXW-8312、MXW-8283、MXW-8287、MXW-8289、MXW-8290、MXW-8291、MXW-8292、MXW-8293、MXW-8295、MXW-8297、MXW-8298、MXW-8300、MXW-8301、MXW-9302、MXW-9303。 屏：NPU-7638、NPU-7639、NPU-7650、NPU-7651、NPU-7652、NPU-7653、NPU-7655、NPU-7656、NPU-7657、NPU-7658、NPU-7659、NPU-7660、NPU-7661、NPU-7662、NPU-7663、NPU-7665、NPU-7667。
5	機車	1	110.12	125	1,560	31.00	48	18	6	中：NQX-7539、NQX-7550、NQX-7551、NQX-7552、NQX-7553。
1	機車	1	111.03	3	0	0.00	0	2	0	宜：EWK-1807。
6	機車	1	111.06	125	1,872	31.00	58	21	7	投：NSF-1610、NSF-1611、NSF-1612、NSF-1613、NSF-1615、NSF-1617。
9	機車	1	111.06	150	2,808	31.00	87	32	12	嘉：NHM-3033

**農業部林業及自然保育署及所屬
公務車輛明細表**

中華民國114年度

單位：新臺幣千元

車輛數	車 輛 種 類	乘客人數 不含司機	購置 年月	汽缸總 排氣量 (立方公分)	油料費			養護費	其 他	備 註
					數量(公升)	單價(元)	金額			
17	機車	1	111.07	125	5,304	31.00	164	60	20	、NHM-2636。 投：NNK-9806 、NNK-9807、 NNK-9808、NN K-9809、NNK- 9810、NNK-98 12、NNK-9813 。 宜：NRT-7370 、NRT-7371、 NRT-7372、NR T-7373、NRT- 7375、NRT-73 76、NRT-7378 、NRT-7380、 NRT-7381、NR T-7382、NRT- 7383、NRT-73 86、NRT-7387 、NRT-7390、 NRT-7391、NR T-7392、NRT- 7393。
14	機車	1	111.07	150	4,368	31.00	135	49	18	花：NLP-7282 、NLP-7283、 NLP-7285、NL P-7287、NLP- 7290、NLP-72 91、NLP-7292 、NLP-7293、 NLP-7295、NL P-7296、NLP- 7297、NLP-72 98、NLP-7299 、NLP-7300。
1	機車	1	111.08	8	0	0.00	0	2	1	測：EPU-3825 。
18	機車	1	111.08	125	5,616	31.00	174	50	21	東：NHZ-2890 、NHZ-2891、 NHZ-2892、NH Z-2893、NHZ2 895、NHZ-28 96、NHZ-2897 、NHZ-2898、 NHZ-2900、NH Z-2901、NHZ2 903、NHZ-29 05、NHZ-2906 、NHZ-2907、 NHZ-2908、NH Z-2909、NHZ2 910、NHZ-291 1。

**農業部林業及自然保育署及所屬
公務車輛明細表**

中華民國114年度

單位：新臺幣千元

車輛數	車 輛 種 類	乘客人數 不含司機	購置 年月	汽缸總 排氣量 (立方公分)	油料費			養護費	其 他	備 註
					數量(公升)	單價(元)	金額			
6	機車	1	111.08	149	1,872	31.00	58	21	8	屏：NPX-7950、NPX-7951、NPX-7952、NPX-7953、NPX-7955、NPX-7956。
53	機車	1	111.08	150	16,536	31.00	513	186	69	中：NUN-7782、NUN-7783、NUN-7785、NUN-7786、NUN-7787、NUN-7790、NUN-7791、NUN-7792、NUN-7793、NUN-7795、NUN-7796、NUN-7798、NUN-7800、NUN-7801。 竹：NMN-3712、NMN-3713、NMN-3715、NMN-3716、NMN-3717、NMN-3718、NMN-3720、NMN-3721、NMN-3722、NMN-3723、NMN-3725、NMN-3726、NMN-3727、NMN-3728、NMN-3729、NMN-3730、NMN-3731、NMN-3732、NMN-3735、NMN-3736、NMN-3737、NMN-3738、NMN-3739、NMN-3750、NMN-3751、NMN-3752、NMN-3753、NMN-3756、NMN-3757、NMN-3758、NMN-3759、NMN-3760、NMN-3761、NMN-3762、NMN-3763、NMN-3765、NMN-3767、NMN-3768、NMN-3769。
1	機車	1	111.11	125	312	31.00	10	4	1	嘉：NRM-0638。

**農業部林業及自然保育署及所屬
公務車輛明細表**

中華民國114年度

單位：新臺幣千元

車輛數	車 輛 種 類	乘客人數 不含司機	購置 年月	汽缸總 排氣量 (立方公分)	油料費			養護費	其 他	備 註
					數量(公升)	單價(元)	金額			
1	機車	1	112.02	125	312	31.00	10	2	1	東：NHZ-8807。
15	機車	1	112.03	125	4,680	31.00	145	53	17	宜：NXF-2011、NXF-2012、NXF-2013、NXF-2016、NXF-2015、NXF-2017、NXF-2018、NXF-2019、NXF-2020、NXF-2021、NXF-2025、NXF-2026、NXF-2027、NXF-2028、NXF-2029。
3	機車	1	112.04	8	0	0.00	0	5	2	宜：EPV-2879、EPV-2880、EPV-2881。
2	機車	1	112.05	8	0	0.00	0	3	1	測：EPV-5092、EPV-5093。
5	機車	1	112.05	125	1,560	31.00	48	18	6	投：NXN-6212、NXN-6213、NXN-6215、NXN-6216、NXN-6217。
5	機車	1	112.06	125	1,560	31.00	48	12	6	竹：NYM-3610、NTU-0508、NTU-0509、NTU-0510、NTU-0511。
23	機車	1	112.06	150	7,176	31.00	222	81	30	花：NRW-0230、NRW-0231、NRW-0232、NRW-0233、NRW-0235、NRW-0236。投：NXN-8160、NXN-8161、NXN-8162、NXN-8163、NXN-8165、NXN-8166、NXN-8167、NXN-8169、NXN-8170。中：NVF-8230、NVF-8231、NVF-8232、NVF-8233、NVF-8235、NVF-8236、NVF-8237、NVF-8238。

**農業部林業及自然保育署及所屬
公務車輛明細表**

中華民國114年度

單位：新臺幣千元

車輛數	車 輛 種 類	乘客人數 不含司機	購置 年月	汽缸總 排氣量 (立方公分)	油料費			養護費	其 他	備 註
					數量(公升)	單價(元)	金額			
2	機車	1	112.07	125	624	31.00	19	7	2	嘉：NPC-1210、NPC-1213。
2	機車	1	112.07	150	624	31.00	19	7	3	竹：NVG-0920、NVG-0930。
31	機車	1	112.08	125	9,672	31.00	300	105	36	東：NPK-5072、NPK-5073、NPK-5076、NPK-5077、NPK-5078、NPK-5080、NPK-5081、NPK-5082、NPK-5083、NPK-5086、NPK-5087、NPK-5089、NPK-5090、NPK-5091、NPK-5092、NPK-5093、NPK-5075、NPK-5095。屏：NPQ-5138、NPQ-5139、NPQ-5150、NPQ-5151、NPQ-5152、NPQ-5153、NPQ-5157、NPQ-5159、NPQ-5160、NPQ-5161。嘉：NPC-1187、NPC-1195、NPC-1193。
11	機車	1	112.08	150	3,432	31.00	106	39	14	嘉：NPC-0580、NPC-0575、NPC-0576、NPC-0578、NPC-1270、NPC-1271、NPC-1272、NPC-1273、NPC-1275、NPC-1276、NVK-5687。
2	機車	1	112.09	8	0	0.00	0	3	1	竹：EPV-8739、EPV-8750。
3	機車	1	112.09	125	936	31.00	29	5	3	東：NTD-1038、NTD-1039、NTD-1050。
49	機車	1	112.09	150	15,288	31.00	474	172	64	屏：NPQ-6578、NPQ-6579、NPQ-6580、NPQ-6581、NPQ-6582、NPQ-65

**農業部林業及自然保育署及所屬
公務車輛明細表**

中華民國114年度

單位：新臺幣千元

車輛數	車 輛 種 類	乘客人數 不含司機	購置 年月	汽缸總 排氣量 (立方公分)	油料費			養護費	其 他	備 註
					數量(公升)	單價(元)	金額			
21	機車	1	113.05	125	6,552	31.00	203	74	24	83、NPQ-6585、NPQ-6586、NPQ-6587、NPQ-6589、NPQ-6590、NPQ-6591、NPQ-6592、NPQ-6593、NPQ-6595、NPQ-6596、NPQ-6597、NPQ-6598、NPQ-6601、NPQ-6602、NPQ-6603、NPQ-6605、NPQ-6606、NPQ-6607、NPQ-6608、NPQ-6609、NPQ-6610、NPQ-6611、NPQ-6612、NPQ-6613、NPQ-6615、NPQ-6616、NPQ-6617、NPQ-5063。嘉：NVK-5675、NVK-5671、NVK-5690、NVK-5691、NVK-5683、NVK-5673、NVK-5681、NVK-5685、NVK-5695、NVK-5680、NVK-5682、NVK-5672、NVK-5670、NVK-5692、NVK-5693。 宜：NWG-0135、NWG-0136、NWG-0137、NWG-0138、NWG-0139、NWG-0150、NWG-0151、NWG-0152、NWG-0153、NWG-0155、NWG-0156、NWG-0157、NWG-0159、NWG-0160、NWG-0161、NWG-0162、NWG-0163、NWG-0165、NWG-0170、NWG-0171、NWG-0172。

**農業部林業及自然保育署及所屬
公務車輛明細表**

中華民國114年度

單位：新臺幣千元

車輛數	車 輛 種 類	乘客人數 不含司機	購置 年月	汽缸總 排氣量 (立方公分)	油料費			養護費	其 他	備 註
					數量(公升)	單價(元)	金額			
5	機車	1	113.07	125	1,560	31.00	48	18	6	嘉：NVN-7087、NVN-7090。中：PBL-1712、PBL-1713、PBL-1715。
9	機車	1	113.07	150	2,808	31.00	87	28	12	竹：預計113年7月購置燃油機車1輛。中：PBL-1709、PBL-1710、PBL-1711、預計113年7月購置燃油機車1輛。嘉：NVN-7685。東：預計於113年7月購置燃油機車3輛。
1	特種車－消防車	1	112.11	4,009	2,280	27.00	62	9	24	KER-8262。屏東分署
1	特種車－消防車	1	112.12	4,009	1,668	27.00	45	9	19	KEM-8596。臺東分署。
1	本年度新增車輛： 小客車及小客貨兩用車	4	114.07	2,500	834	31.00	26	4	19	新購005。屏東分署。預計114年7月購置四輪傳動客貨兩用車。
5	小貨車	1	114.07	1,500	4,170	31.00	129	21	28	新購006。南投分署。預計114年7月購置。
1	小貨車	1	114.07	1,500	834	31.00	26	4	10	新購008。花蓮分署，預計114年7月購置。
1	小貨車	1	114.07	2,000	834	31.00	26	4	13	新購007。屏東分署。預計114年7月購置。
1	小貨車	1	114.07	2,000	834	31.00	26	4	13	新購009。嘉義分署，預計114年7月購置。
1	小貨車	6	114.07	2,500	834	31.00	26	4	6	新購010。臺中分署，預計114年7月購置。
13	機車	1	114.07	125	2,028	31.00	63	23	10	宜蘭分署、臺

**農業部林業及自然保育署及所屬
公務車輛明細表**

中華民國114年度

單位：新臺幣千元

車輛數	車 輛 種 類	乘客人數 不含司機	購置 年月	汽缸總 排氣量 (立方公分)	油料費			養護費	其 他	備 註
					數量(公升)	單價(元)	金額			
46	機車	1	114.07	150	7,176	31.00	222	81	42	中分署，預計114年7月購置燃油機車。
9	機車	1	114.09	150	702	31.00	22	7	7	新竹分署、南投分署、嘉義分署、屏東分署、花蓮分署，預計114年7月購置燃油機車。
										臺東分署。預計114年9月購置燃油機車。
	合 計				611,833		18,847	8,562	4,984	

預算員額：	職員	1,230 人	技工	558 人
	警察	0 人	駕駛	21 人
	法警	0 人	聘用	1 人
	駐警	0 人	約僱	622 人
	工友	42 人	駐外雇員	0 人

合計： 2,474 人

農業部林業及自
現有辦公房

中華民國

區 分	自有				無償借用		
	單位數	面積	取得成本	年需養護費	單位數	面積	年需養護費
一、辦公房屋	812棟	257,811.91	4,449,870	10,300	-	-	-
二、機關宿舍	858戶	98,132.38	904,902	5,926	-	-	-
1 首長宿舍	1戶	88.22	98	4	-	-	-
2 單房間職務宿舍	127戶	9,977.93	47,223	399	-	-	-
3 多房間職務宿舍	730戶	88,066.23	857,581	5,523	-	-	-
三、其他	1,564棟	199,079.08	6,126,908	15,172	-	-	-
合 計		555,023.37	11,481,680	31,398		-	-

舍明細表

單位：新臺幣千元，平方公尺

125

農業部林業及自然資源管理司
補助經費
中華民國

補助計畫	計畫起訖年度	補助內容	接受補助機關列入預算年度	補助經費	
				經常費	業務費
合計				24,104	546,749
1.5651021000				259	36,911
林業管理					
(1)化解野生動物危害農業 B01 及瀕危物種與人衝突				259	36,911
[1]補助直轄市政府	114-114	1.辦理野生動物危害農林作物資材或器材補助及防治。 2.輔導農民架設電牧器圍網防治野生動物危害農業計畫。	114	-	8,440
[2]補助各縣市政府	114-114	1.辦理野生動物危害農林作物資材或器材補助及防治。 2.輔導農民架設電牧器圍網防治野生動物危害農業計畫。	114	259	26,971
[3]補助特種基金	114-114	辦理降低野生動物危害農業防治計畫。		-	1,500
2.5651021100				23,845	455,468
林業發展					
(1)森林生態系經營 C01				-	1,000
[1]補助各縣市政府	114-114	辦理推動森林永續經營、林業文化等活動。	114	-	1,000
(2)生物多樣性保育 C02				-	5,400
[1]補助特種基金	114-114	辦理臺灣生物多樣性指標觀測網計畫。		-	5,400
(3)打造永續共好地方創生計畫 C03				-	12,500
[1]補助各縣市政府	114-114	配合國家發展委員會地方創生計畫，辦理多元森林產業、輔導建置林業剩餘資材循環場域與營運、林下經濟、輔導森林育樂及生態保育相	114	-	12,500

然保育署及所屬
分析表
114年度

單位：新臺幣千元

經 費 之 用 途 分 析				
門	費	之	用	途
其 它	土 地	營 建 工 程	其 它	合 計
10,414	-	45,900	132,952	760,119
1,730	-	-	-	38,900
1,730	-	-	-	38,900
-	-	-	-	8,440
1,730	-	-	-	28,960
-	-	-	-	1,500
8,684	-	45,900	126,252	660,149
-	-	-	-	1,000
-	-	-	-	1,000
-	-	-	-	5,400
-	-	-	-	5,400
-	-	-	1,500	14,000
-	-	-	1,500	14,000

農業部林業及自然資源委員會
補助經費
中華民國

補助計畫	計畫起訖年度	補助內容	接受補助機關列入預算年度	補助	
				經常	非常
				人事費	業務費
(4)海岸林生態復育 C04		關綠色產業發展等。		-	-
[1]補助各縣市政府	114-114	辦理金門地區排雷區復育造林工作。	114	-	-
(5)強勢外來入侵種移除防治及復育計畫 C05				-	4,500
[1]補助各縣市政府	114-114	辦理銀合歡及刺軸含羞木移除及復育(撫育)造林等工作。	114	-	4,200
[2]補助其他中央機關	114-114	辦理銀合歡復育造林工作。		-	-
[3]補助特種基金	114-114	辦理銀合歡移除及復育(撫育)造林等工作。		-	300
(6)公私有林經營及林產產銷輔導 C06				-	27,054
[1]補助直轄市政府	114-114	1.辦理公私有林經營輔導等相關業務。 2.辦理林產產銷輔導相關業務。	114	-	2,550
[2]補助各縣市政府	114-114	1.辦理公私有林經營輔導等相關業務。 2.辦理林產產銷輔導相關業務。	114	-	4,600
[3]補助其他中央機關	114-114	1.辦理公私有林經營輔導等相關業務。 2.林產品檢驗服務認證相關業務。 3.國產材結構應用、認證產銷平臺及驗證中心建立營運相關業務。		-	8,304
[4]補助特種基金	114-114	1.辦理公私有林經營輔導等相關業務。 2.國產材利用開發及人才培力等工作。		-	11,600
(7)國產木質及非木質林產 C07				-	31,350

然保育署及所屬
分析表
114年度

單位：新臺幣千元

經 費 之 用 途 分 析				
門	本 門			合 計
其 它	土 地	營 建 工 程	其 它	
-	-	-	3,200	3,200
-	-	-	3,200	3,200
-	-	-	14,087	18,587
-	-	-	10,377	14,577
-	-	-	710	710
-	-	-	3,000	3,300
2,420	-	-	3,500	32,974
-	-	-	-	2,550
2,420	-	-	-	7,020
-	-	-	3,500	11,804
-	-	-	-	11,600
-	-	-	-	31,350

農業部林業及自然資源委員會
補助經費
中華民國

補助計畫	計畫起訖年度	補助內容	接受補助機關列入預算年度	補助	
				經常	非常
				人事費	業務費
品生產利用					
[1]補助直轄市政府	114-114	辦理木育人才培育。	114	-	250
[2]補助其他中央機關	114-114	辦理木材加工技術精進、林下經濟推廣等工作。		-	16,000
[3]補助特種基金	114-114	辦理木質及非木質林產品開發、林下經濟推廣、人力培訓等工作。		-	15,100
(8)平地造林 C08				-	710
[1]補助各縣市政府	114-114	辦理離島地區造林綠美化等工作。	114	-	710
[2]補助特種基金	114-114	辦理平地造林撫育及後續輔導工作。		-	-
(9)樹木保護及原生植物推廣 C09				60	71,320
[1]補助直轄市政府	114-114	辦理漂流木清理、樹木保護、入侵種及林木病蟲害防治等相關業務。	114	30	15,535
[2]補助各縣市政府	114-114	辦理漂流木清理、樹木保護、入侵種及林木病蟲害防治等相關業務。	114	30	52,585
[3]補助特種基金	114-114	辦理林木疫病蟲害防治及入侵種防治、主要外來入侵植物之調查及監測計畫。		-	3,200
(10)公私有林竹林經營與產業推廣 C10				-	28,119
[1]補助直轄市政府	114-114	辦理竹林經營輔導及產業推廣。	114	-	9,519
[2]補助各縣市政府	114-114	辦理竹林經營輔導及產業推廣。	114	-	18,600
(11)國有林整體治山防災計畫 C11				-	-
[1]補助各縣市政府	114-114	辦理治山防災工程所需經費。	114	-	-
(12)大阿里山軸帶百年躍升 C12				-	8,640

然保育署及所屬
分析表
114年度

單位：新臺幣千元

經 費 之 用 途 分 析				
門	費	本	門	合 計
其 它	土 地	營 建 工 程	其 它	
-	-	-	-	250
-	-	-	-	16,000
-	-	-	-	15,100
-	-	6,000	99,835	106,545
-	-	-	13,500	14,210
-	-	6,000	86,335	92,335
-	-	-	-	71,380
-	-	-	-	15,565
-	-	-	-	52,615
-	-	-	-	3,200
-	-	-	-	28,119
-	-	-	-	9,519
-	-	-	-	18,600
-	-	25,000	-	25,000
-	-	25,000	-	25,000
-	-	9,900	-	18,540

農業部林業及自然資源委員會
補助經費
中華民國

補助計畫	計畫起訖年度	補助內容	接受補助機關列入預算年度	補助	
				經常	非常
				人事費	業務費
建設計畫					
[1]補助各縣市政府	114-114	1.補助嘉義縣政府辦理阿里山軸帶縫合工作。 2.補助嘉義市政府辦理木都風貌再造規劃作業。	114	-	8,640
(13)棲地經營管理 C13				1,855	35,770
[1]補助直轄市政府	114-114	辦理陸域自然保護區域經營管理計畫。	114	441	8,483
[2]補助各縣市政府	114-114	辦理陸域自然保護區域經營管理計畫。	114	214	17,728
[3]補助特種基金	114-114	辦理保育區經營管理評估、有效保育地(OECM)研析與推廣相關計畫。		1,200	9,559
(14)推動社區部落參與保育C14				-	3,000
[1]補助特種基金	114-114	辦理社區保育相關政策研析計畫。		-	3,000
(15)陸域野生生物資源保育 C15				1,848	26,562
[1]補助直轄市政府	114-114	辦理野生動物相關救傷、調查、宣導及野保法查緝計畫。	114	295	7,905
[2]補助各縣市政府	114-114	辦理野生動物相關救傷、調查、宣導及野保法查緝計畫。	114	353	15,657
[3]補助特種基金	114-114	辦理野生動物相關救傷、調查、宣導及野保法查緝計畫。		1,200	3,000
(16)陸域野生生物合理利用與管理C16				3,208	26,859
[1]補助直轄市政府	114-114	辦理特定陸域外來入侵種動物移除及野生動物保育法相關稽查與產製品管理等計畫。	114	330	6,880
[2]補助各縣市政府	114-114	辦理特定陸域外來入侵種動物移除及野生動物保育法相	114	2,228	15,629

然保育署及所屬
分析表
114年度

單位：新臺幣千元

經 費 之 用 途 分 析				
門	費	之	用	途
其	資	本	門	合
它	土	營 建 工 程	其	計
地	地	地	地	地
-	-	9,900	-	18,540
2,804	-	-	110	40,539
516	-	-	110	9,550
1,288	-	-	-	19,230
1,000	-	-	-	11,759
-	-	-	-	3,000
-	-	-	-	3,000
1,300	-	-	400	30,110
-	-	-	-	8,200
500	-	-	400	16,910
800	-	-	-	5,000
840	-	-	-	30,907
-	-	-	-	7,210
840	-	-	-	18,697

農業部林業及自然資源委員會
補助經費
中華民國

補助計畫	計畫起訖年度	補助內容	接受補助機關列入預算年度	補助經費	
				經常費	業務費
[3]補助特種基金	114-114	關稽查與產製品管理等計畫。 辦理推定野生動植物合理利用與管理計畫。		650	4,350
(17)捕蜂捉蛇為民服務計畫C17				2,160	80,919
[1]補助直轄市政府	114-114	辦理捕蜂捉蛇為民服務計畫。	114	1,047	30,203
[2]補助各縣市政府	114-114	辦理捕蜂捉蛇為民服務計畫。	114	1,113	50,716
(18)外來入侵種動物移除計畫C18				550	23,564
[1]補助直轄市政府	114-114	辦理外來種綠鬣蜥移除防治計畫。	114	-	7,764
[2]補助各縣市政府	114-114	辦理外來種綠鬣蜥移除防治計畫。	114	-	13,700
[3]補助特種基金	114-114	辦理外來種綠鬣蜥監測計畫。		550	2,100
(19)健全國土生態綠網藍圖C19				4,185	10,715
[1]補助特種基金	114-114	辦理國土生態綠網成效評估指標、關鍵物種及棲地監測調查、重要生態系統分析與關鍵區域指認、自然解方(NbS)研究、生物多樣性資料流通應用及空間資訊建置計畫。		4,185	10,715
(20)高風險地區與瀕危物種保育C20				2,886	16,581
[1]補助各縣市政府	114-114	辦理瀕危物種監測調查、友善棲地經營維護及推動在地保育工作、保育教育、改善野生動物設施維護等計畫。	114	886	7,581
[2]補助特種基金	114-114	辦理瀕危物種族群監測調查、物種保育、棲地營造、改善、執行瀕危物種保育行動		2,000	9,000

然保育署及所屬
分析表
114年度

單位：新臺幣千元

經 費 之 用 途 分 析				
門	費 資	本	門	合 計
其 它	土 地	營 建 工 程	其 它	
-	-	-	-	5,000
320	-	-	-	83,399
-	-	-	-	31,250
320	-	-	-	52,149
-	-	-	-	24,114
-	-	-	-	7,764
-	-	-	-	13,700
-	-	-	-	2,650
-	-	-	400	15,300
-	-	-	400	15,300
-	-	5,000	2,300	26,767
-	-	-	2,300	10,767
-	-	5,000	-	16,000

農業部林業及自然資源委員會
補助經費
中華民國

補助計畫	計畫起訖年度	補助內容	接受補助機關列入預算年度	補助經費	
				經常費	業務費
(21)里山倡議與國土綠網環C21 境教育		計畫等。		7,093	40,905
[1]補助直轄市政府	114-114	推動綠網關注區域資源活用與友善生產、倡議地質公園示範計畫。	114	2,481	13,099
[2]補助各縣市政府	114-114	推動綠網關注區域資源活用與友善生產、倡議地質公園示範計畫。	114	2,012	11,801
[3]補助特種基金	114-114	推動綠網關注區域資源活用與友善生產、臺灣里山倡議整體性推動及倡議夥伴關係運作、強化里山倡議與地景保育之國際參與等計畫。		2,600	16,005
3.5251021300 林業試驗研究				-	54,370
(1)永續林產業發展 A01				-	52,105
[1]補助其他中央機關	114-114	1.典藏國家野生生物遺傳物質及維運生命條碼資料庫。 2.生物多樣性資訊基礎建設優化與資料庫共通查詢系統建置。		-	4,700
[2]補助特種基金	114-114	1.南仁山森林動態樣區複查。 2.全國森林濕地長期監測。 3.臺灣高海拔山區草原生態系調查與監測。 4.智慧科技導入竹林收穫與輔具作業技術開發計畫。 5.國產木材複合材料創新技術開發。 6.竹產業關鍵技術發展整合計畫。 7.外來入侵種動物基因溯源		-	47,405

然保育署及所屬
分析表
114年度

單位：新臺幣千元

經 費 之 用 途 分 析				
門	費	本	門	合 計
其 它	土 地	營 建 工 程	其 它	
1,000	-	-	920	49,918
-	-	-	-	15,580
1,000	-	-	920	15,733
-	-	-	-	18,605
-	-	-	6,700	61,070
-	-	-	2,100	54,205
-	-	-	800	5,500
-	-	-	1,300	48,705

**農業部林業及自然資源
補助經費**
中華民國

補助計畫	計畫起訖年度	補助內容	接受補助機關列入預算年度	補助經費	
				人事費	業務費
(2)強化自然碳匯基礎資料 A02 盤點及增匯技術研發 [1]補助特種基金	114-114	分析研究。 8.建置全臺野生動物族群長期監測網。		-	2,265
		建立水域(湖泊)棲地量測技術研究。		-	2,265

然保育署及所屬
分析表
114年度

單位：新臺幣千元

經 費 之 用 途 分 析				
門	費	本	門	合 計
其 它	土 地	營 建 工 程	其 它	
-	-	-	4,600	6,865
-	-	-	4,600	6,865

農業部林業及自然資源委員會
捐助經費
中華民國

捐 助 計 畫	計 畫 起 訖 年 度	捐 助 對 象	捐 助 內 容	捐 助
				經 常 人 事 費
合計				4,364
1.對團體之捐助				4,364
4040 對國內團體之捐助				4,364
(1)5651021000 林業管理				-
[1]強化野生動物救援照 養及保育醫學	P01	114-114 國內民間團體	辦理東部野生動物救傷中心 營運及猛禽救傷及追蹤計畫 。	-
(2)5651021000 林業管理				-
[1]化解野生動物危害農 業及瀕危物種與人衝突	P02	114-114 國內民間團體	辦理人與野生動物和諧關係 宣導。	-
(3)5651021100 林業發展				4,364
[1]森林生態系經營	P03	114-114 國內民間團體	1.辦理有關測繪製圖及空間 資訊等專業單位研討活動 。 2.推動森林永續經營、全球 氣候變遷及林業文化等活 動。	-
[2]生物多樣性保育	P04	114-114 國內民間團體	1.辦理臺灣生物多樣性論壇 。 2.辦理推動生物多樣性永續 發展策略暨教育培訓計畫 。	-
[3]打造永續共好地方創 生計畫	P05	114-114 國內民間團體	配合國家發展委員會地方創 生計畫，辦理多元森林產業 、輔導建置林業剩餘資材循 環場域及營運、林下經濟、 輔導森林育樂及生態保育相 關綠色產業發展等。	-
[4]林業推廣與森林保護	P06	114-114 國內民間團體	結合社區及大專登山社團加 強森林保護工作。	-
[5]公私有林經營及林產 產銷輔導	P07	114-114 國內民間團體	1.辦理公私有林經營輔導、 教育訓練及造林技術輔導 觀摩，造林地清查及調查 等相關業務。 2.辦理國產林產品產銷輔導 、補助林業合作社購置產 銷機具。	-

然保育署及所屬 費分析表

114年度

單位：新臺幣千元

經 費		之 用 途		分 析
門		資 本 門		合 計
業 務 費	其 他	營 建 工 程	其 他	
224,985	761,766	-	1,400	992,515
218,385	1,160	-	1,400	225,309
214,335	1,000	-	1,400	221,099
4,300	-	-	-	4,300
4,300	-	-	-	4,300
900	-	-	-	900
900	-	-	-	900
207,635	1,000	-	1,400	214,399
3,180	-	-	-	3,180
4,193	-	-	-	4,193
6,000	-	-	-	6,000
11,494	-	-	-	11,494
50,000	-	-	400	50,400

農業部林業及自然資源委員會
捐助經費
中華民國

捐 助 計 畫	計 畫 起 訖 年 度	捐 助 對 象	捐 助 內 容	捐 助	助
				經	常
				人	事 費
[6]平地造林	P08	114-114	國內民間團體	辦理造林及綠美化示範業務。	-
[7]樹木保護及原生植物推廣	P09	114-114	國內民間團體	辦理樹木保護等相關業務。	-
[8]公私有林竹林經營與產業推廣	P10	114-114	國內民間團體	1.辦理國產竹材產品產銷輔導計畫與備料場設置。 2.建置竹構設計人才培育計畫與學苑建置等。	-
[9]自然步道發展與維護	P11	114-114	國內民間團體	1.辦理步道資源調查、監測紀錄等環教活動或登山淨山健行、步道國際交流大會等活動。 2.辦理步道系統建置發展相關配套、高山協作輔導及登山安全強化工作。 3.補助社區發展生態旅遊。	-
[10]森林育樂發展	P12	114-114	國內民間團體	辦理森林生態旅遊人才培力。	-
[11]大阿里山軸帶百年躍升建設計畫	P13	114-114	國內民間團體	發展阿里山低碳旅遊，改善聚落風貌。	-
[12]棲地經營管理	P14	114-114	國內民間團體	辦理保護區域相關調查、棲地保育活動及教育訓練等。	-
[13]推動社區部落參與保育	P15	114-114	國內民間團體	社區林業計畫、部落及社區培力計畫。	-
[14]陸域野生生物資源保育	P16	114-114	國內民間團體	辦理野生生物族群調查及保育。	-
[15]外來入侵種動物移除計畫	P17	114-114	國內民間團體	辦理外來入侵種動物監測等計畫。	-
[16]健全國土生態綠網藍圖	P18	114-114	國內民間團體	辦理中部淺山丘陵保育串聯及成龍濕地環境課題分析與棲地營造計畫。	-
[17]高風險地區與瀕危物種保育	P19	114-114	國內民間團體	辦理瀕危物種保育行動及監測調查等計畫。	687
[18]里山倡議與國土綠網環境教育	P20	114-114	國內民間團體	友善生產及里山倡議實踐推動、結合社區參與綠網關注區巡護等。	3,677
(4)5251021300 林業試驗研究					-
[1]淨零排放之農業綠趨勢推動與經營策略	P36	114-114	國內民間團體	辦理木竹板材和原竹產品碳盤查電子表單建置計畫。	-

然保育署及所屬 費分析表

114年度

單位：新臺幣千元

經 費		之 用		途 分 析	
門		資 本 門		合	計
業 務 費	其 他	營 建 工 程	其 他		
4,000	-	-	-		4,000
7,100	-	-	-		7,100
25,167	-	-	-		25,167
4,350	-	-	-		4,350
4,600	-	-	-		4,600
2,000	-	-	-		2,000
6,100	-	-	-		6,100
36,680	-	-	-		36,680
8,950	-	-	-		8,950
1,200	-	-	-		1,200
4,400	-	-	-		4,400
7,098	-	-	1,000		8,785
21,123	1,000	-	-		25,800
1,500	-	-	-		1,500
1,500	-	-	-		1,500

農業部林業及自然資源委員會
捐助經費
中華民國

捐 助 計 畫	計 畫 起 訖 年 度	捐 助 對 象	捐 助 內 容	捐 助
				經 常 人 事 費
4045 對私校之獎助 (1)5651021100 林業發展				-
[1]棲地經營管理 P21	114-114	私立學校	辦理保護區域相關調查、棲地保育活動及教育訓練等。	-
[2]陸域野生生物資源保育 P22	114-114	私立學校	辦理陸域野生生物相關調查計畫。	-
[3]健全國土生態綠網藍圖 P23	114-114	私立學校	彰雲海岸濕地保育軸帶防風棲地及關注物種調查。	-
[4]高風險地區與瀕危物種保育 P24	114-114	私立學校	辦理瀕危物種遺傳多樣性保育計畫。	-
4085 獎勵及慰問 (1)5651021100 林業發展				-
[1]推動社區部落參與保育 P25	114-114	社區林業特優社區	社區林業特優社區獎勵金。	-
2.對個人之捐助				-
4080 損失及賠償 (1)5651021100 林業發展				-
[1]國有林出租造林地補償收回計畫 P26	114-114	國有林合法租地造林承租戶、暫准建地承租戶	辦理國有林合法租地造林補償收回。	-
[2]自然步道發展與維護 P27	114-114	個人	遊客發生意外之損失及賠償。	-
4085 獎勵及慰問 (1)5651020100 一般行政				-
[1]基本行政工作維持 P28	經常性	退休(職)人員	發放退休人員三節慰問金。	-
(2)5651021100 林業發展				-
[1]林業推廣與森林保護 P29	114-114	舉發查獲犯罪之人士、社區、林業及自然保育有功人士	依森林保護辦法鼓勵檢舉取締盜伐、濫墾及火災等，違反森林法案件之保林獎金。	-
[2]平地造林 P30	114-114	私有農地之團體及個人	依據要點規定補助及核發造林直接給付。	-
[3]樹木保護及原生植物推廣 P31	114-114	拾得民眾或團體	民眾拾得海上漂流木報酬。	-
[4]棲地經營管理 P32	114-114	檢舉民眾及團體	取締或舉發違反野生動物保	-

然保育署及所屬
費分析表

114年度

單位：新臺幣千元

經 費		之 用		途 分 析	
門		資 本 門		合 計	
業 務 費	其 他	營 建 工 程	其 他		
4,050	-	-	-	4,050	
4,050	-	-	-	4,050	
1,500	-	-	-	1,500	
1,000	-	-	-	1,000	
600	-	-	-	600	
950	-	-	-	950	
-	160	-	-	160	
-	160	-	-	160	
-	160	-	-	160	
1,600	760,606	-	-	762,206	
-	521,344	-	-	521,344	
-	521,344	-	-	521,344	
-	521,244	-	-	521,244	
-	100	-	-	100	
-	239,262	-	-	239,262	
-	10,843	-	-	10,843	
-	10,843	-	-	10,843	
-	228,419	-	-	228,419	
-	850	-	-	850	
-	227,464	-	-	227,464	
-	30	-	-	30	
-	25	-	-	25	

農業部林業及自然
捐助經
中華民國

捐 助 計 畫	計 畫 起 訖 年 度	捐 助 對 象	捐 助 內 容	捐 助
				經 常
				人 事 費
[5]陸域野生動物合理利用 與管理 4090 其他補助及捐助 (1)5651021100 林業發展	P33	114-114	檢舉民眾及團體 育法案件之獎勵金。 取締或舉發違反野生動物保 育法案件之獎勵金。	- - -
[1]強勢外來入侵種移除 防治及復育計畫 3.對國外之捐助 4035 對外之捐助 (1)5651021100 林業發展	P34	114-114	轄管租地承租戶 銀合歡移除工作相關費用。	- - - -
[1]陸域野生動物資源保育	P35	114-114	國外保育團體 協助國外保育團體執行生物 多樣性工作並建立夥伴關係 。	-

然保育署及所屬 費分析表

114年度

單位：新臺幣千元

經 費		之 用 途		分 析
門		資 本 門		合 計
業 務 費	其 他	營 建 工 程	其 他	
-	50	-	-	50
1,600	-	-	-	1,600
1,600	-	-	-	1,600
1,600	-	-	-	1,600
5,000	-	-	-	5,000
5,000	-	-	-	5,000
5,000	-	-	-	5,000
5,000	-	-	-	5,000

本頁空白

**農業部林業及自然保育署及所屬
派員出國計畫預算總表**

中華民國114年度

單位：新臺幣千元

類 別	本 年 度 計畫項數	本 年 度 預 計 人 天	本 年 度 預 算 數	上 年 度 計畫項數	上 年 度 核 定 人 天	上 年 度 預 算 數
合 計	9	132	983	4	52	774
考 察	3	38	250	1	8	167
視 察	-	-	-	-	-	-
訪 問	1	10	81	-	-	-
開 會	5	84	652	3	44	607
談 判	-	-	-	-	-	-
進 修	-	-	-	-	-	-
研 究	-	-	-	-	-	-
實 習	-	-	-	-	-	-

**農業部林業及自
派員出國計畫預**
中華民國

計畫名稱及領域代碼	擬前往國家	擬拜會或視察機構	計畫內容	預計前往期間	預計天數	擬派人數
一、考察						
01 有效保育地(OECMs)政策推動國際交流64	日本	日本環境省、東京大學及日本自然共生地受認證單位	1. 拜訪日本中央或地方政府官員、專家學者、企業及NGOs，交流OECMs、自然共生區域之政策規劃及實務推動經驗，並建立長期交流管道。 2. 實地參訪日本已通過認證或具認證潛力之OECMs區域，了解現地經營管理、生態監測、保育價值認定等經驗。	114.10-114.10	5	2
02 派員考察林業收穫機具及高效林木採運技術57	芬蘭	芬蘭林業中心、圖帕拉學校、斯道拉恩索等林業公司	考察芬蘭全面機械化之林木採運技術，以及伐採、打枝及造材等高效能機械，據以評估引進可行性及所增加之作業效能。	114.07-114.07	9	2
03 探討國外林業文化場域轉型活化與永續經營管理57	日本	日本長野縣觀光協會	1. 參訪日本林業文化場域活化與經營(日本赤澤自然休養林與大瀧森林鐵路及其周邊聚落)。 2. 拜會林業文化場域之相關管理人員及地方主管機關。	114.09-114.09	5	2
二、訪問						
04 淡蘭百年山徑與日本簽訂友誼步道互訪行程57	日本	日本宮城縣經濟商工觀光部觀光振興推進室	1. 拜會日本宮城縣偶來步道群管理單位人員及步道管理經驗交流。 2. 參訪日本宮城縣偶來步道群。	114.06-114.06	5	2

然保育署及所屬
算類別表－考察、視察、訪問
114年度

單位：新臺幣千元

旅 交通費	費 生活費	預 辦公費	算 合 計	歸屬預算科目	前三年內有無赴同一機構拜會、視察	
					有/無	如有，說明其內容
20	16	-	36	林業發展	無	
63	64	6	133	林業發展	無	
71	10	-	81	林業發展	無	
71	10	-	81	林業發展	無	

**農業部林業及自
派員出國計畫預**
中華民國

計畫名稱及領域代碼	擬前往國家或地區	主要會議議題 談判重點等	預計天數	擬派人數	旅費	
					交通費	生活費
一、定期會議						
01 派員出席生物多樣性公約第27屆科學諮詢機構會議-64	加拿大蒙特婁或其他國家	生物多樣性公約為世界最大的公約組織之一，目前有196個締約方(包括國家會員及歐聯等)。依據第15屆大會決議「昆明—蒙特婁全球生物多樣性框架」，本次科諮會議將針對該框架及其監測、進展相關分項進行討論，為我國執行更新國家生物多樣性推動方案與行動計畫重要參據。	10	2	90	67
02 派員參加里山倡議國際夥伴關係網絡第十屆會員大會(IPSI-10)-64	日本或其他國家	透過會員間經驗交流與合作計畫，推動農、林、漁、牧生產地景保全與活用，謀求人類與自然和諧共生之願景。是我國向國際展現本署里山倡議及維護生態系統與生物多樣性成果的重要場合。	5	2	27	30
03 參加聯合國氣候變化綱要公約第30次締約方大會-57	巴西或其他中南美洲國家	參與會議瞭解全球討論因應氣候變遷調適與減緩策略，以作為我國林業政策實施方針。	12	1	80	15
04 參加亞太森林復育與永續經營網絡(APFNet)第9屆理事會-57	巴布亞紐幾內亞	復育亞太森林，促進森林永續經營。	5	2	70	20
05 派員出席華盛頓公約第20屆締約方大會-64	瑞士日內瓦或其他國家	華盛頓公約即瀕臨絕種野生動植物國際貿易公約(CITES)，係規範野生動植物國際貿易，農業部公告之「保育類野生動物名錄」係參考公約附錄物種而調整。CITES決議對我國保育類野生動物相關規範影響重大，也直接影響我國農林漁牧貿易。	16	2	98	116

然保育署及所屬
算類別表一開會、談判

114年度

單位：新臺幣千元

預 算		歸屬預算科目	最近三次有關同一出國計畫之實際執行情形			
辦公費	合 計		出 國 地 點	出國期間	出國人數	國 外 旅 費
2	159	林業發展	肯亞奈若比	112.10	1	127
			加拿大蒙特婁	111.12	4	812
			加拿大蒙特婁	108.11	1	88
3	60	林業發展	日本	112.07	3	233
					-	-
					-	-
5	100	林業發展	阿拉伯聯合大公國杜拜	112.12	1	159
			埃及夏姆錫克	111.11	1	175
			西班牙馬德里	108.12	1	127
3	93	林業發展	菲律賓馬尼拉	112.04	2	77
			蒙古烏蘭巴托	108.03	3	184
			中國北京	107.03	2	114
26	240	林業發展	巴拿馬	111.11	2	268
			瑞士	108.08	2	405
			南非	105.09	1	138

**農業部林業及自然
派員赴大陸計**
中華民國

計畫名稱及領域代碼	擬前往地區	擬拜會單位	工 作 內 容	預計前往期間	預計天數	擬派人數
01 兩岸野生動物貿易管理協商會議 4	大陸或港澳地區	國家林業局及瀕危物種進出口管理辦公室	商討兩岸野生動物貿易管理相關議題及其他保育議題。	114.07-114.07	5	2

114年度

單位：新臺幣千元

農業部林業及自然資源委員會
歲出按職能及經常
中華民國

職能 別分類	經濟性 分類	經常			
		受僱人員報酬	商品及勞務購買支出	債務利息	土地租金支出
總計		2,625,327	2,343,854	-	10,688
10 農、林、漁、牧業		2,625,327	2,343,854	-	10,688

114年度

支 出				
經 常 移 轉				經常支出合計
對企業	對家庭及民間 非營利機構	對政府	對國外	
4,050	982,065	552,263	5,050	6,523,297
4,050	982,065	552,263	5,050	6,523,297

農業部林業及自然資源委員會
歲出按職能及經濟類別
中華民國

職能 別分類	經濟性 分類	資本及增資			
		投資及增資			資
		對營業基金	對非營業特種基金	對民間企業	對企業
總	計	-	-	-	
10	農、林、漁、牧業	-	-	-	

然保育署及所屬
濟性綜合分類表

114年度

單位：新臺幣千元

支			出	
本	移	轉	土地購入	無形資產購入
對家庭及民間 非營利機構	對政府	對國外		
1,400	173,842	-	-	-
1,400	173,842	-	-	-

職能 別分類	經濟性 分類	資本 固定 資本			
		資			
		住宅	非住宅房屋	營建工程	運輸工具
總	計	-	333,381	1,798,378	119,925
10	農、林、漁、牧業	-	333,381	1,798,378	119,925

然保育署及所屬
濟性綜合分類表

114年度

單位：新臺幣千元

支			出	總計
形	成		資本支出合計	
資訊軟體	機器及其他設備	土地改良		
39,848	147,163	610,411	3,224,348	9,747,645
39,848	147,163	610,411	3,224,348	9,747,645

**農業部林業及自然保育署及所屬
跨年期計畫概況表**

中華民國114年度

單位：新臺幣億元

計畫名稱	執行期間	中央公務預算 經費需求總額	分年經費需求				備 註
			112及以 前年度 預算數	113年度 預算數	114年度 預算數	115及以後 年度預估 需求數	
氣候變遷下大規模崩塌及不安定土砂防減災計畫(第二期)(110-115年)	110-115	6.00	2.07	0.82	1.06	2.05	1. 行政院109年4月17日院臺忠字第1090170374號函及111年11月18日院臺忠字第1110193111號函核定。 2. 本計畫總經費65.5億元，其中編列於農村發展及水土保持署59.5億元、本署6億元。 3. 本計畫114年度預算編列於「林業發展」科目1.06億元。
國家航遙測飛機更新計畫	109-118	17.61	5.29	1.47	1.73	9.12	1. 行政院108年4月19日院臺農字第1080011533號函及111年5月30日院臺農字第1110016087號函核定。 2. 本計畫114年度預算編列於「林業發展」科目1.73億元。
國有林出租造林地補償收回計畫(110-115年)	110-115	25.06	8.14	4.71	5.37	6.84	1. 行政院109年8月3日院臺農字第1090021149號函及113年3月21日院臺農字第1131004762號函核定。 2. 本計畫114年度預算編列於「林業發展」科目5.37億元。 3. 112及以前年度預算數8.14億元為調整後預算數。
擴大國家航空影像服務暨農業生態時空資訊多元應用	110-114	5.36	3.36	1.28	0.72	-	1. 行政院109年10月12日院臺農字第1090029137號函核定。 2. 本計畫總經費7.41億元，其中編列於農業部0.77億元、農糧署0.19億元、漁業署0.19億元、農業試驗所0.40億元、水產試驗所0.18億元、生物多樣性研究所0.32億元、本署5.36億元。

**農業部林業及自然保育署及所屬
跨年期計畫概況表**

中華民國114年度

單位：新臺幣億元

計畫名稱	執行期間	中央公務預算 經費需求總額	分年經費需求				備 註
			112及以 前年度 預算數	113年度 預算數	114年度 預算數	115及以後 年度預估 需求數	
國土生態保育綠色網絡建置計畫 (111-114年)	111-114	14.67	7.04	3.86	3.77		3. 本計畫114年度預算編列於「林業發展」科目0.72億元。 - 1. 行政院110年7月6日院臺農字第110017358號函核定。 2. 本計畫總經費18.80億元，其中編列於農業試驗所0.24億元、林業試驗所0.63億元、水產試驗所0.29億元、生物多樣性研究所0.80億元、桃園區農業改良場0.12億元、苗栗區農業改良場0.22億元、臺中區農業改良場0.20億元、臺南區農業改良場0.22億元、高雄區農業改良場0.20億元、花蓮區農業改良場0.24億元、臺東區農業改良場0.10億元、漁業署0.41億元、農田水利署0.46億元、本署14.67億元。 3. 本計畫114年度預算編列於「林業發展」科目3.77億元。
豬瘟撲滅及防範重要豬病防檢疫計畫	111-114	0.20	0.11	0.05	0.04		- 1. 行政院110年8月6日院臺農字第110021392號函核定。 2. 本計畫總經費9.20億元，其中編列於動植物防疫檢疫署7.76億元、獸醫研究所1.24億元、本署0.20億元。 3. 本計畫114年度預算編列於「林業發展」科目0.04億元。
新興竹產業發展計畫(111-114年)	111-114	4.64	1.06	1.71	1.87		- 1. 行政院111年12月8日院臺農字第111017454號函核定。 2. 本計畫總經費5.08億元，其中編列於林業試驗所0.32億

**農業部林業及自然保育署及所屬
跨年期計畫概況表**

中華民國114年度

單位：新臺幣億元

計畫名稱	執行期間	中央公務預算 經費需求總額	分年經費需求				備 註
			112及以 前年度 預算數	113年度 預算數	114年度 預算數	115及以後 年度預估 需求數	
向海致敬-海岸清潔維護計畫(113-116年)	113-116	4.44	-	1.03	0.93	2.48	元、農糧署0.12億元、本署4.64億元。 3.本計畫114年度預算編列於「林業發展」科目1.87億元。 1.行政院112年9月23日院臺交字第1121036151號函核定。 2.本計畫114年度預算編列於「林業發展」科目0.93億元。
大阿里山軸帶百年躍升建設計畫(第一期113-116年)	113-116	62.15	-	4.17	7.37	50.61	1.行政院112年9月1日院臺農字第1121030611號函核定。 2.本計畫114年度預算編列於「林業發展」科目7.37億元。
梨山工作站職務宿舍兼救災備勤室建置計畫	113-116	1.23	-	0.03	-	1.20	1.行政院113年4月9日院臺農字第1131002635號函核定。 2.本計畫114年度預算編列於「一般行政」科目0.004億元。
打造永續共好地方創生計畫(114至117年)	114-117	0.80	-	-	0.20	0.60	1.行政院113年6月5日院臺經字第1131009540號函核定。 2.本計畫總經費10億元，包含農業部2億元、農村發展及水土保持署2億元、農糧署3.2億元、農田水利署2億元、本署0.8億元。 3.本計畫114年度預算編列於「林業發展」科目0.2億元。
強勢外來入侵種移除防治及復育計畫(114-117年)	114-117	5.11	-	-	1.00	4.11	1.行政院113年7月30日院臺農字第1131017541號函核定。 2.本計畫總經費5.33億元，其中編列於畜產試驗所0.22億元、本署5.11億元。 3.本計畫114年度預

**農業部林業及自然保育署及所屬
跨年期計畫概況表**

中華民國114年度

單位：新臺幣億元

計畫名稱	執行期間	中央公務預算 經費需求總額	分年經費需求				備 註
			112及以 前年度 預算數	113年度 預算數	114年度 預算數	115及以後 年度預估 需求數	
							算編列於「林業發展」科目1億元。

農業部林業及自然環境保護委員會
中華民國

委 辦 計 畫	計 畫 起 訖 年 度	委 辦 內 容	委 辦	
			經 常	
			用 人 費 用	業 務 費 用
合計			40,870	1,024,328
1.5651021000			15,708	74,567
林業管理				
(1) 強化野生動物救援照養及保育醫學	114-114	1.收容及照養保育類野生動物，並提供妥善人道之飼養照顧。 2.提供野生動物救援、救傷及緊急狀況處理之醫療照顧，並培育具備野生動物醫療及保育人員，以強化國內專業技術人力資源。	11,700	44,000
(2) 化解野生動物危害農業及瀕危物種與人衝突	114-114	1.辦理野生動物危害農業監測調查、防治技術研發、教育活動及專業訓練等工作。 2.辦理以改良式獵具汰換傳統陷阱、加強非法狩獵查緝及清除非法獵具、執行瀕臨絕種野生動物救援及獎勵通報、教育、專業訓練等工作。	4,008	30,567
2.5651021100			25,162	935,282
林業發展				
(1) 森林生態系經營	114-114	1.森林動態樣區監測計畫。 2.國有林FSC內稽建置及驗證輔導等計畫。 3.打擊非法伐採研析計畫。 4.年度林業永續學術研討會。	80	15,262
(2) 生物多樣性保育	114-114	辦理生物多樣性公約及臺灣永續發展整合暨推動科學政策平臺專案管理計畫。	-	2,318
(3) 全國航遙測影像產製暨AI判釋與應用	114-114	1.發展AI判釋及光達應用於森林碳匯調查機制。 2.辦理福衛圖資供應計畫相關工作。 3.辦理航攝數位影像拍攝以因應緊急災害及一般航拍需求。 4.辦理圖資推廣、實體活動及出版等	-	20,343

然保育署及所屬 分析表

114年度

單位：新臺幣千元

經 費 之 用 途 分 析			
門	資	本	門
其 他	設 備 購 置	其 他	合 計
1,123	5,823	2,750	1,074,894
-	5,000	-	95,275
-	5,000	-	60,700
-	-	-	34,575
1,123	823	50	962,440
-	-	-	15,342
-	-	-	2,318
-	-	-	20,343

委 辦 計 畫	計 畫 起 訖 年 度	委 辦 內 容	委 辦	
			經 常	
			用 人 費 用	業 務 費 用
(4) 林業推廣與森林保護	114-114	。5.航攝影像色調調整改善。 1.植樹月系列活動及各項業務政策宣導。 2.保安林現有法條研究計畫、推動公私協力經營管理保安林。 3.租地業務委託地政機關提供行政協助。	-	8,729
(5) 向海致敬之保安林環境維護	114-114	1.沿海保安林廢棄物快篩調查及生態環境維護等工作。 2.委託地政機關提供行政協助。	-	4,709
(6) 國有林造林	114-114	辦理人工林育苗、撫育、疏伐、營造複層林相、疏伐跡地監測等技術相關研究，以供經營管理之參考。	-	20,555
(7) 海岸林生態復育	114-114	辦理海岸林生態復育技術創新及人才培育。	-	5,996
(8) 國有林竹林經營	114-114	1.不同竹種竹林經營模式建立。 2.竹林產業技術諮詢及平臺營運。 3.竹材收穫整體經營規劃。 4.竹林製材測試及商品開發。 5.蔴竹收穫技術與人才培育推動及相關竹產業推動計畫。	-	15,825
(9) 強勢外來入侵種移除防治及復育計畫	114-114	1.外來入侵植物全國現況調查計畫。 2.銀合歡及刺軸含羞木移除復育作業監測計畫。	-	15,870
(10) 公私有林經營及林產產銷輔導	114-114	1.林業永續多元輔導方案之推動及宣導。 2.林業保險推動及森林產業價值鏈等分析。 3.林產品驗證、追蹤管理業務。 4.國內外林產品推廣行銷業務。 5.林產經營及相關合作社組織與輔導	-	61,072

然保育署及所屬
分析表

114年度

單位：新臺幣千元

經 費 之 用 途 分 析			
門	資	本	門
其 他	設 備 購 置	其 他	合 計
-	-	-	8,729
-	-	-	4,709
-	-	-	20,555
-	-	-	5,996
-	-	-	15,825
-	-	-	15,870
-	773	-	61,845

農業部林業及自然環境保護委員會
中華民國

委 辦 計 畫	計 畫 起 訖 年 度	委 辦 內 容	委 辦	
			經 常	
			用 人 費 用	業 務 費 用
(11) 國產木質及非木質林產品生產利用	114-114	。 1.辦理林業技術人員訓練，培力林業從業人員、精進林業生產技術及機具等工作。 2.發展林下經濟、新增品項評估等工作。 3.辦理木材全材及剩餘資材循環利用等工作。 4.開發國產木質及非木質林產品。	1,428	56,677
(12) 平地造林	114-114	1.委託各縣市政府辦理平地造林檢測工作。 2.各項造林之森林經營技術教育訓練及說明會等。 3.各項造林或育苗研究或規劃工作，提供計畫各項資訊及對策。	-	67,461
(13) 樹木保護及原生植物推廣	114-114	1.辦理樹木保護說明會、座談會及相關媒體政策及業務宣導。 2.辦理林木疫情監測及防治體系防治中心網路管理等工作。	-	23,422
(14) 公私有林竹林經營與產業推廣	114-114	1.委託專業團隊辦理新興竹產業發展計畫管考。 2.竹產業相關教案、課程教材編製等事宜。 3.竹材加工應用及開發研究。 4.竹林經營技術及碳匯專業服務。 5.新興竹產業輔導及竹林旅遊產業鏈專業服務。	-	21,678
(15) 國有林整體治山防災	114-114	1.應用河相學於國有林溪流治理與復育。 2.崩塌地水土保持植生工程適用原生草類評估及採種技術之研究。 3.國有林治山防災整體評估精進。	-	19,709

然保育署及所屬 分析表

114年度

單位：新臺幣千元

經 費 之 用 途 分 析			
門	資 本		門
其 他	設 備 購 置	其 他	合 計
-	-	-	58,105
-	-	-	67,461
-	-	-	23,422
-	-	-	21,678
-	-	-	19,709

委 辦 計 畫	計 畫 起 訖 年 度	委 辦 內 容	委 辦	
			經 常	
			用 人 費 用	業 務 費 用
(16) 國有林大規模崩塌防災治理	114-114	4.國有林防災工程碳排分析與減災評估。 5.水土林堰塞湖及土砂災害應變演練。 6.國有林大規模土砂災害與應變。 7.國有林治理工程生態友善追蹤及培力計畫。 8.國有林治山工程構造物檢測精進。 1.大規模崩塌潛勢區減災策略研擬及安全監測。 2.大規模崩塌潛勢區防災整備應變、崩塌影像判釋及調查評估。 3.大規模崩塌及治山防災工程構造物檢測及評估。 4.特定水保區長期水土保持計畫工作。	-	42,741
(17) 自然步道發展與維護	114-114	1.辦理步道服務推廣、遊程規劃、健行淨山等推廣活動、國際交流及山海圳國家綠道推動業務。 2.辦理步道系統相關專業培力訓練，及步道工作假期與志工推展、無痕山林運動、自然創作等多元發展專案。 3.辦理步道人文、自然景觀資源調查及環境監測相關業務。 4.建置步道系統環境及歷史文化資料，編印相關古道歷史書籍及步道環教文宣，如地圖、摺頁及手冊等。	-	40,666
(18) 森林育樂發展	114-114	1.辦理森林遊樂區委託整體規劃及計畫修訂、設置管理辦法修正等。 2.辦理生態教育館駐館人員聘用與營運管理。	500	46,431

然保育署及所屬 分析表

114年度

單位：新臺幣千元

經 費 之 用 途 分 析			
門	資 本		門
其 他	設 備 購 置	其 他	合 計
-	-	-	42,741
-	-	-	40,666
-	-	-	46,931

委 辦 計 畫	計 畫 起 訖 年 度	委 辦 內 容	委 辦	
			經 常	
			用 人 費 用	業 務 費 用
(19) 平地森林園區	114-114	3.應用森林療癒協助私有林林業振興計畫。 1.辦理平地森林園區駐館解說服務、環境維護、環境與物種監測、志工解說培力工作。 2.園區遊程推廣、活動行銷、可食地景營造計畫。	-	17,323
(20) 林業文化資源保存與整體再發展	114-114	1.辦理林業文化園區及資源點之總體發展、整體規劃、保存及維護等工作。 2.辦理歷史建築修復再利用、林業檔案建置及鑑定等工作。 3.林業文化資源數位加值及導覽應用、防災資訊監測應用等工作。	4,930	32,916
(21) 大阿里山軸帶百年躍升建設計畫	114-114	1.辦理推廣觀光、專案管理、行銷推廣、活動策展。 2.執行景觀營造、整體規劃。	-	68,000
(22) 棲地經營管理	114-114	辦理陸域保護區資源監測調查、臺灣陸域自然保護區域系統評估、有效保育地(OECMs)認證與推動等保育相關計畫。	3,672	48,390
(23) 推動社區部落參與保育	114-114	辦理部落及社區培力、原住民族參與保育相關政策研析。	1,519	14,658
(24) 陸域野生動物資源保育	114-114	辦理野生動物保育、調查監測及保育推廣、稀有植物調查及復育計畫。	3,055	32,702
(25) 陸域野生動物合理利用與管理	114-114	辦理野生動物及其產製品鑑識、CITES物種管理策略研析、輸出入作業之進階管制與監測、關鍵陸域外來入侵種動物監測等工作。	1,231	13,117
(26) 捕蜂捉蛇為民服務計畫	114-114	辦理捕蜂捉蛇為民服務工作。	100	1,060
(27) 野豬及野生動物族群監測調查計畫	114-114	辦理野豬及野生動物族群監測調查工作。	883	3,201

然保育署及所屬 分析表

114年度

單位：新臺幣千元

經 費 之 用 途 分 析			
門	資 本		門
其 他	設 備 購 置	其 他	合 計
-	-	-	17,323
-	-	-	37,846
-	-	-	68,000
950	-	-	53,012
173	-	-	16,350
-	-	50	35,807
-	-	-	14,348
-	-	-	1,160
-	-	-	4,084

農業部林業及自然環境保護委員會
中華民國

委 辦 計 畫	計 畫 起 訖 年 度	委 辦 內 容	委 辦	
			經 常	
			用 人 費 用	業 務 費 用
(28) 外來入侵種動物移除計畫	114-114	辦理外來入侵種埃及聖鸚移除等工作。	100	7,770
(29) 健全國土生態綠網藍圖	114-114	執行各項國土生態綠網藍圖定期檢討與區域資料整合、協助跨部會與區域合作平臺運作、國土綠網圖資檢討整合與開放等計畫。	3,514	40,612
(30) 陸域關注區生態植被復育	114-114	友善環境造林及育苗試驗等多元化相關研究。	-	4,614
(31) 高風險地區與瀕危物種保育	114-114	辦理瀕危物種及特殊物種監測調查及保育行動計畫、加強瀕危物種保育及資訊公開等。	2,440	41,578
(32) 里山倡議與國土綠網環境教育	114-114	執行里山案例公眾參與活動、國土生態綠網成果發表、營造及推廣里山、里海環境教育場域及人才網絡等。	1,710	38,006
(33) 國家航遙測飛機更新計畫	114-114	辦理國家航遙測飛機更新計畫之推動及履約管理。	-	81,871
3.5251021300 林業試驗研究			-	14,479
(1) 永續林產業發展	114-114	因應淨零排放精進林業部門清冊計算及應用機制探討。	-	1,800
(2) 強化自然碳匯基礎資料盤點及增匯技術研發	114-114	1.建置林產品碳貯存計算及管理平臺。 2.臺灣森林土壤碳匯基線繪製及研究。 3.因應淨零排放森林碳匯政策及規劃研究。 4.建置推動民間參與自然碳匯ESG專案制度計畫。	-	12,679

然保育署及所屬 分析表

114年度

單位：新臺幣千元

經 費 之 用 途 分 析			
門	資	本	門
其 他	設 備 購 置	其 他	合 計
-	-	-	7,870
-	-	-	44,126
-	-	-	4,614
-	50	-	44,068
-	-	-	39,716
-	-	-	81,871
-	-	2,700	17,179
-	-	-	1,800
-	-	2,700	15,379

**農業部林業及自然保育署及所屬
媒體政策及業務宣導費彙計表**

中華民國114年度

單位：新臺幣千元

科 目				預算數	預 計 執 行 內 容
款	項	目	節		
16	2		0051000000 農業部主管		
			0051020000 林業及自然保育署及所屬	12,892	
			5651020000 農業支出	12,892	
			5651021000 林業管理	980	辦理「化解野生動物危害農業及瀕危物種與人衝突」相關媒體政策及業務宣導980千元，明細如下： 1.辦理化解野生動物危害農業及瀕危物種與人衝突媒體宣導等經費50千元。 2.委託辦理瀕危物種與人衝突媒體宣導等經費30千元。 3.捐助團體辦理人與野生動物和諧關係之媒體宣導等經費900千元。
		4	5651021100 林業發展	11,912	1.辦理「森林生態系經營」相關媒體政策及業務宣導780千元，明細如下： (1)辦理林業史、航遙測圖資應用推廣等經費220千元。 (2)委託辦理航遙測圖資應用推廣、舉辦活動、出版等相關媒體宣導等經費560千元。 2.辦理「森林保護與林地管理」相關媒體政策及業務宣導5,080千元，明細如下： (1)辦理平面及電子媒體廣告宣傳、拍攝宣導短片等(含防範盜伐、防範森林火災等各項業務宣導)經費2,146千元。 (2)委託辦理媒體政策宣導(含臉書經營)等經費2,934千元。 3.辦理「公私有林經營及林產發展」相關媒體政策及業務宣導2,151千元，明細如下： (1)辦理漂流木推廣相關媒體宣導製作、託播及刊登等經費500千元。 (2)委託辦理林產產銷宣導、國產材及竹材產業、私有林造林撫育獎勵、樹木保護、漂流木等推廣相關媒體宣導製作、託播及刊登等經費1,651千元。 4.辦理「森林遊憩場域發展與推動」相關媒體政策及業務宣導2,581千元，明細如下： (1)辦理森林育樂與環境教育推廣、開放山林、登山安全推廣及阿里山軸帶觀光亮點之相關媒體宣導、製作、託播及刊登經費875千元。 (2)委託辦理自然步道與無痕山林推廣及平地森林園區、林業文化園區及阿里山軸帶業務宣導之相關媒體託播及刊登經費1,706千元。 5.辦理「棲地及野生動物保育管理」相關媒體政策及業務宣導390千元，明細如下： (1)辦理野生動物保育等相關媒體宣導經費228千元

**農業部林業及自然保育署及所屬
媒體政策及業務宣導費彙計表**

中華民國114年度

單位：新臺幣千元

科 目				預 算 數	預 計 執 行 內 容
款	項	目	節		
					<p>。</p> <p>(2)委託辦理社區保育、原住民利用野生動物及野生動植物合理利用與管理宣導等經費162千元。</p> <p>6.辦理「國土生態保育綠色網絡建置計畫」相關媒體政策及業務宣導930千元，明細如下：</p> <p>(1)辦理原生植物推廣、里山市集活動推廣等相關媒體宣導製作、託播及刊登報導等經費80千元。</p> <p>(2)委託辦理國土綠網及瀕危物種保育相關媒體宣導等經費850千元。</p>

農業部林業及自然保育署及所屬
立法院審議中央政府總預算案所提決議、附帶決議及注意事項辦理情形報告表

中華民國 113 年度

決 議 、 附 帶 決 議 及 注 意 事 項		辦 理 情 形
項 次	內 容	
(一)	<p>壹、總預算部分</p> <p>一、通案決議部分</p> <p>113年度總預算案針對各機關所屬通案刪減用途別項目決議如下：</p> <ol style="list-style-type: none"> 1.減列大陸地區旅費30%。 2.減列國外旅費及出國教育訓練費（不含現行法律明文規定支出）5%。 3.減列委辦費（不含現行法律明文規定支出）5%。 4.減列房屋建築養護費、車輛及辦公器具養護費、設施及機械設備養護費5%。 5.減列軍事裝備及設施3%。 6.減列一般事務費（不含現行法律明文規定支出）3%。 7.減列媒體政策及業務宣導費（不含農業部防檢署、衛福部疾管署及1,000萬元以下機關）25%。 8.減列設備及投資（不含現行法律明文規定支出、資產作價投資及增資台電公司）3.8%。 9.減列對國內團體之捐助及政府機關間之補助（不含現行法律明文規定支出）5%。 10.減列對地方政府之補助（不含現行法律明文規定支出及一般性補助款）4%。 11.前述一至六項允許在業務費科目範圍內調整。 12.前述九至十項允許在獎補助費科目範圍內調整。 13.若有特殊困難無法依上開原則調整者，可提出其他可刪減項目，經主計總處審核同意後予以代替補足。 14.如總刪減數未達299億元（扣除增資台電公司及撥補勞保基金後，約1.12%），另予補足。 <p>113年度中央政府總預算案針對各機關及所屬統刪項目如下：</p> <ol style="list-style-type: none"> 1.大陸地區旅費：統刪30%，其中中央研究院、國立故宮博物院、國家發展委員會、核能安全委員會及所屬、大陸委員會、內政部、警政署及所屬、移民署、財政部、賦稅署、關務署及所屬、教育部、國民及學前教育署、體育署、國家圖書館、國家教育研究院、法務部、廉政 	已遵照辦理，刪減相關預算並整編成 113 年度法定預算。

農業部林業及自然保育署及所屬

立法院審議中央政府總預算案所提決議、附帶決議及注意事項辦理情形報告表

中華民國 113 年度

決 議 、 附 帶 決 議 及 注 意 事 項	辦 理 情 形
項 次	內 容
	<p>署、矯正署及所屬、臺灣高等檢察署、調查局、經濟部、標準檢驗局及所屬、智慧財產局、地質調查及礦業管理中心、交通部、中央氣象署、觀光署及所屬、鐵道局及所屬、航港局、農業部、林業及自然保育署及所屬、漁業署及所屬、動植物防疫檢疫署及所屬、農糧署及所屬、衛生福利部、疾病管制署、食品藥物管理署、環境部、金融監督管理委員會、證券期貨局、海洋委員會、海巡署及所屬改以其他項目刪減替代，科目自行調整。</p> <p>2.國外旅費及出國教育訓練費：除現行法律明文規定支出不刪外，其餘統刪5%，其中總統府、行政院、主計總處、人事行政總處、公務人力發展學院、國家發展委員會、檔案管理局、原住民族委員會、原住民族文化發展中心、客家委員會及所屬、核能安全委員會及所屬、公平交易委員會、大陸委員會、考試院、考選部、銓敘部、國家文官學院及所屬、公務人員退休撫卹基金管理局、監察院、審計部、內政部、國土管理署及所屬、警政署及所屬、中央警察大學、消防署及所屬、國家公園署及所屬、移民署、建築研究所、空中勤務總隊、外交部、領事事務局、國防部、國防部所屬、財政部、國庫署、賦稅署、臺北國稅局、高雄國稅局、北區國稅局及所屬、中區國稅局及所屬、南區國稅局及所屬、關務署及所屬、財政資訊中心、教育部、國民及學前教育署、體育署、青年發展署、國家圖書館、國立公共資訊圖書館、國家教育研究院、法務部、司法官學院、法醫研究所、廉政署、矯正署及所屬、最高檢察署、臺灣高等檢察署、調查局、經濟部、產業發展署、標準檢驗局及所屬、中小及新創企業署、產業園區管理局及所屬、地質調查及礦業管理中心、能源署、交通部、民用航空局、中央氣象署、觀光署及所屬、運輸研究所、公路局及所屬、鐵道局及所屬、航港局、勞動基金運用局、農業部、林業及自然保育署及所屬</p>

農業部林業及自然保育署及所屬

立法院審議中央政府總預算案所提決議、附帶決議及注意事項辦理情形報告表

中華民國 113 年度

決 議 、 附 帶 決 議 及 注 意 事 項	辦 理 情 形
項 次	內 容
	<p>屬、農村發展及水土保持署及所屬、農業試驗所及所屬、林業試驗所、水產試驗所、畜產試驗所及所屬、獸醫研究所、農業藥物試驗所、生物多樣性研究所、茶及飲料作物改良場、種苗改良繁殖場、臺中區農業改良場、高雄區農業改良場、花蓮區農業改良場、漁業署及所屬、動植物防疫檢疫署及所屬、農業金融署、農糧署及所屬、農田水利署、衛生福利部、疾病管制署、食品藥物管理署、中央健康保險署、國民健康署、社會及家庭署、環境部、氣候變遷署、資源循環署、化學物質管理署、環境管理署、國家環境研究院、數位產業署、僑務委員會、國家科學及技術委員會、新竹科學園區管理局、中部科學園區管理局、南部科學園區管理局、金融監督管理委員會、保險局、海洋委員會、海巡署及所屬、海洋保育署、國家海洋研究院改以其他項目刪減替代，科目自行調整。</p> <p>3.委辦費：除現行法律明文規定支出不刪外，其餘統刪5%，其中總統府、國家安全會議、主計總處、國立故宮博物院、國家發展委員會、檔案管理局、核能安全委員會及所屬、大陸委員會、立法院、司法院、考試院、銓敘部、審計部、內政部、警政署及所屬、消防署及所屬、移民署、建築研究所、國防部所屬、財政部、國庫署、國家教育研究院、法務部、司法官學院、廉政署、矯正署及所屬、臺灣高等檢察署、調查局、經濟部、智慧財產局、商業發展署、交通部、中央氣象署、觀光署及所屬、公路局及所屬、航港局、獸醫研究所、農業藥物試驗所、生物多樣性研究所、種苗改良繁殖場、高雄區農業改良場、花蓮區農業改良場、動植物防疫檢疫署及所屬、新竹科學園區管理局、中部科學園區管理局、南部科學園區管理局、海洋委員會、海巡署及所屬、海洋保育署、國家海洋研究院改以其他項目刪減替代，科目自行調整。</p>

農業部林業及自然保育署及所屬

立法院審議中央政府總預算案所提決議、附帶決議及注意事項辦理情形報告表

中華民國 113 年度

決 議 、 附 帶 決 議 及 注 意 事 項	辦 理 情 形
項 次	內 容
	<p>4.房屋建築養護費、車輛及辦公器具養護費、設施及機械設備養護費：統刪5%，其中主計總處、人事行政總處、公務人力發展學院、國立故宮博物院、檔案管理局、原住民族文化發展中心、大陸委員會、司法院、最高法院、最高行政法院、臺北高等行政法院、臺中高等行政法院、高雄高等行政法院、懲戒法院、法官學院、智慧財產及商業法院、臺灣高等法院、臺灣高等法院臺中分院、臺灣高等法院臺南分院、臺灣高等法院高雄分院、臺灣高等法院花蓮分院、臺灣臺北地方法院、臺灣士林地方法院、臺灣新北地方法院、臺灣桃園地方法院、臺灣新竹地方法院、臺灣苗栗地方法院、臺灣臺中地方法院、臺灣南投地方法院、臺灣彰化地方法院、臺灣雲林地方法院、臺灣嘉義地方法院、臺灣臺南地方法院、臺灣橋頭地方法院、臺灣高雄地方法院、臺灣屏東地方法院、臺灣臺東地方法院、臺灣花蓮地方法院、臺灣宜蘭地方法院、臺灣基隆地方法院、臺灣澎湖地方法院、臺灣高雄少年及家事法院、福建高等法院金門分院、福建金門地方法院、福建連江地方法院、考選部、銓敘部、審計部、審計部臺北市審計處、審計部新北市審計處、審計部桃園市審計處、審計部臺中市審計處、審計部臺南市審計處、審計部高雄市審計處、內政部、國土管理署及所屬、警政署及所屬、中央警察大學、消防署及所屬、移民署、建築研究所、外交部、國防部所屬、財政部、國庫署、臺北國稅局、高雄國稅局、北區國稅局及所屬、中區國稅局及所屬、南區國稅局及所屬、關務署及所屬、國有財產署及所屬、財政資訊中心、教育部、國民及學前教育署、體育署、國家圖書館、國立公共資訊圖書館、國立教育廣播電臺、國家教育研究院、法務部、司法官學院、法醫研究所、廉政署、矯正署及所屬、行政執行署及所屬、最高檢察署、臺灣高等檢察署、臺灣高等檢察署臺中檢察分署、臺灣高</p>

農業部林業及自然保育署及所屬

立法院審議中央政府總預算案所提決議、附帶決議及注意事項辦理情形報告表

中華民國 113 年度

決 議 、 附 帶 決 議 及 注 意 事 項	辦 理 情 形
項 次	內 容
	<p>等檢察署臺南檢察分署、臺灣高等檢察署高雄檢察分署、臺灣高等檢察署花蓮檢察分署、臺灣高等檢察署智慧財產檢察分署、臺灣臺北地方檢察署、臺灣士林地方檢察署、臺灣新北地方檢察署、臺灣桃園地方檢察署、臺灣新竹地方檢察署、臺灣苗栗地方檢察署、臺灣臺中地方檢察署、臺灣南投地方檢察署、臺灣彰化地方檢察署、臺灣雲林地方檢察署、臺灣嘉義地方檢察署、臺灣臺南地方檢察署、臺灣橋頭地方檢察署、臺灣高雄地方檢察署、臺灣屏東地方檢察署、臺灣臺東地方檢察署、臺灣花蓮地方檢察署、臺灣宜蘭地方檢察署、臺灣基隆地方檢察署、臺灣澎湖地方檢察署、福建高等檢察署金門檢察分署、福建金門地方檢察署、福建連江地方檢察署、調查局、經濟部、標準檢驗局及所屬、商業發展署、中小及新創企業署、產業園區管理局及所屬、能源署、交通部、中央氣象署、觀光署及所屬、公路局及所屬、鐵道局及所屬、航港局、農業部、農村發展及水土保持署及所屬、農業試驗所及所屬、畜產試驗所及所屬、獸醫研究所、生物多樣性研究所、臺中區農業改良場、臺南區農業改良場、花蓮區農業改良場、漁業署及所屬、動植物防疫檢疫署及所屬、農業金融署、農糧署及所屬、農田水利署、農業科技園區管理中心、疾病管制署、環境部、資源循環署、化學物質管理署、環境管理署、僑務委員會、新竹科學園區管理局、中部科學園區管理局、海洋委員會、海巡署及所屬、海洋保育署、國家海洋研究院改以其他項目刪減替代，科目自行調整。</p> <p>5.軍事裝備及設施：統刪3%，其中國防部所屬、海巡署及所屬改以其他項目刪減替代，科目自行調整。</p> <p>6.一般事務費：除現行法律明文規定支出不刪外，其餘統刪3%，其中總統府、主計總處、國立故宮博物院、國家發展委員會、大陸委員會、立法院、司法院、最高法院、最高行政法</p>

農業部林業及自然保育署及所屬

立法院審議中央政府總預算案所提決議、附帶決議及注意事項辦理情形報告表

中華民國 113 年度

決 議 、 附 帶 決 議 及 注 意 事 項	辦 理 情 形
項 次	內 容
	<p>院、臺北高等行政法院、臺中高等行政法院、高雄高等行政法院、懲戒法院、法官學院、智慧財產及商業法院、臺灣高等法院、臺灣高等法院臺中分院、臺灣高等法院臺南分院、臺灣高等法院高雄分院、臺灣高等法院花蓮分院、臺灣臺北地方法院、臺灣士林地方法院、臺灣新北地方法院、臺灣桃園地方法院、臺灣新竹地方法院、臺灣苗栗地方法院、臺灣臺中地方法院、臺灣南投地方法院、臺灣彰化地方法院、臺灣雲林地方法院、臺灣嘉義地方法院、臺灣臺南地方法院、臺灣橋頭地方法院、臺灣高雄地方法院、臺灣屏東地方法院、臺灣臺東地方法院、臺灣花蓮地方法院、臺灣宜蘭地方法院、臺灣基隆地方法院、臺灣澎湖地方法院、臺灣高雄少年及家事法院、福建高等法院金門分院、福建金門地方法院、福建連江地方法院、考試院、考選部、銓敘部、審計部、審計部臺北市審計處、審計部新北市審計處、審計部桃園市審計處、審計部臺中市審計處、審計部臺南市審計處、審計部高雄市審計處、內政部、國土管理署及所屬、警政署及所屬、消防署及所屬、移民署、空中勤務總隊、外交部、國防部所屬、財政部、國庫署、臺北國稅局、高雄國稅局、北區國稅局及所屬、中區國稅局及所屬、南區國稅局及所屬、關務署及所屬、國有財產署及所屬、財政資訊中心、國家圖書館、國立公共資訊圖書館、國立教育廣播電臺、國家教育研究院、法務部、司法官學院、法醫研究所、廉政署、矯正署及所屬、行政執行署及所屬、最高檢察署、臺灣高等檢察署臺中檢察分署、臺灣高等檢察署臺南檢察分署、臺灣高等檢察署高雄檢察分署、臺灣高等檢察署花蓮檢察分署、臺灣高等檢察署智慧財產檢察分署、臺灣臺北地方檢察署、臺灣士林地方檢察署、臺灣新北地方檢察署、臺灣桃園地方檢察署、臺灣新竹地方檢察署、臺灣苗栗地方檢察署、臺灣臺中地方檢察署、臺灣南投地方</p>

農業部林業及自然保育署及所屬

立法院審議中央政府總預算案所提決議、附帶決議及注意事項辦理情形報告表

中華民國 113 年度

決 議 、 附 帶 決 議 及 注 意 事 項	辦 理 情 形
項 次	內 容
	<p>檢察署、臺灣彰化地方檢察署、臺灣雲林地方檢察署、臺灣嘉義地方檢察署、臺灣臺南地方檢察署、臺灣橋頭地方檢察署、臺灣高雄地方檢察署、臺灣屏東地方檢察署、臺灣臺東地方檢察署、臺灣花蓮地方檢察署、臺灣宜蘭地方檢察署、臺灣基隆地方檢察署、臺灣澎湖地方檢察署、福建高等檢察署金門檢察分署、福建金門地方檢察署、福建連江地方檢察署、調查局、經濟部、標準檢驗局及所屬、商業發展署、中小及新創企業署、產業園區管理局及所屬、能源署、交通部、民用航空局、中央氣象署、觀光署及所屬、公路局及所屬、鐵道局及所屬、航港局、農業部、農村發展及水土保持署及所屬、獸醫研究所、臺南區農業改良場、花蓮區農業改良場、漁業署及所屬、動植物防疫檢疫署及所屬、農業金融署、農糧署及所屬、疾病管制署、中央健康保險署、環境部、資源循環署、新竹科學園區管理局、中部科學園區管理局、金融監督管理委員會、銀行局、檢查局、海洋委員會、海巡署及所屬、海洋保育署、國家海洋研究院改以其他項目刪減替代，科目自行調整。</p> <p>7.媒體政策及業務宣導費：除農業部動植物防疫檢疫署及所屬、衛生福利部疾病管制署及1,000萬元以下機關不刪外，其餘統刪25%。</p> <p>8.設備及投資：除現行法律明文規定支出、資產作價投資及增資台灣電力股份有限公司不刪外，其餘統刪3.8%，其中中央選舉委員會及所屬、立法院、司法院、最高法院、最高行政法院、臺北高等行政法院、臺中高等行政法院、高雄高等行政法院、懲戒法院、法官學院、智慧財產及商業法院、臺灣高等法院、臺灣高等法院臺中分院、臺灣高等法院高雄分院、臺灣高等法院花蓮分院、臺灣臺北地方法院、臺灣士林地方法院、臺灣新北地方法院、臺灣桃園地方法院、臺灣新竹地方法院、臺灣苗栗地方法院、臺灣南投地方法院、臺灣彰化地方法</p>

農業部林業及自然保育署及所屬

立法院審議中央政府總預算案所提決議、附帶決議及注意事項辦理情形報告表

中華民國 113 年度

決 議 、 附 帶 決 議 及 注 意 事 項	辦 理 情 形
項 次	內 容
	<p>院、臺灣雲林地方法院、臺灣嘉義地方法院、臺灣臺南地方法院、臺灣橋頭地方法院、臺灣高雄地方法院、臺灣屏東地方法院、臺灣臺東地方法院、臺灣花蓮地方法院、臺灣宜蘭地方法院、臺灣基隆地方法院、臺灣澎湖地方法院、臺灣高雄少年及家事法院、福建高等法院金門分院、福建金門地方法院、福建連江地方法院、監察院、審計部臺北市審計處、審計部新北市審計處、審計部桃園市審計處、審計部臺中市審計處、審計部臺南市審計處、審計部高雄市審計處、消防署及所屬、國防部、財政部、國庫署、賦稅署、臺北國稅局、高雄國稅局、中區國稅局及所屬、南區國稅局及所屬、關務署及所屬、財政資訊中心、國家圖書館、國立公共資訊圖書館、國立教育廣播電臺、國家教育研究院、法務部、司法官學院、法醫研究所、廉政署、最高檢察署、臺灣高等檢察署、臺灣高等檢察署臺中檢察分署、臺灣高等檢察署臺南檢察分署、臺灣高等檢察署高雄檢察分署、臺灣高等檢察署花蓮檢察分署、臺灣高等檢察署智慧財產檢察分署、臺灣臺北地方檢察署、臺灣士林地方檢察署、臺灣新北地方檢察署、臺灣桃園地方檢察署、臺灣新竹地方檢察署、臺灣苗栗地方檢察署、臺灣南投地方檢察署、臺灣彰化地方檢察署、臺灣雲林地方檢察署、臺灣嘉義地方檢察署、臺灣臺南地方檢察署、臺灣橋頭地方檢察署、臺灣高雄地方檢察署、臺灣屏東地方檢察署、臺灣臺東地方檢察署、臺灣花蓮地方檢察署、臺灣宜蘭地方檢察署、臺灣基隆地方檢察署、臺灣澎湖地方檢察署、福建高等檢察署金門檢察分署、福建金門地方檢察署、福建連江地方檢察署、調查局、經濟部、產業發展署、標準檢驗局及所屬、商業發展署、中小及新創企業署、交通部、公路局及所屬、航港局、農業部、疾病管制署、海洋保育署改以其他項目刪減替代，科目自行調整。</p>

農業部林業及自然保育署及所屬

立法院審議中央政府總預算案所提決議、附帶決議及注意事項辦理情形報告表

中華民國 113 年度

決 議 、 附 帶 決 議 及 注 意 事 項		辦 理 情 形
項 次	內 容	
	<p>9.對國內團體之捐助及政府機關間之補助：除現行法律明文規定支出不刪外，其餘統刪5%，其中總統府、內政部、國土管理署及所屬、警政署及所屬、消防署及所屬、財政部、國民及學前教育署、法務部、臺灣高等檢察署、臺灣臺北地方檢察署、臺灣士林地方檢察署、臺灣新北地方檢察署、臺灣桃園地方檢察署、臺灣新竹地方檢察署、臺灣苗栗地方檢察署、臺灣臺中地方檢察署、臺灣南投地方檢察署、臺灣彰化地方檢察署、臺灣雲林地方檢察署、臺灣嘉義地方檢察署、臺灣臺南地方檢察署、臺灣橋頭地方檢察署、臺灣高雄地方檢察署、臺灣屏東地方檢察署、臺灣臺東地方檢察署、臺灣花蓮地方檢察署、臺灣宜蘭地方檢察署、臺灣基隆地方檢察署、臺灣澎湖地方檢察署、福建金門地方檢察署、福建連江地方檢察署、智慧財產局、產業園區管理局及所屬、觀光署及所屬、公路局及所屬、航港局、農村發展及水土保持署及所屬、動植物防疫檢疫署及所屬、疾病管制署、環境部、僑務委員會、新竹科學園區管理局、中部科學園區管理局、海洋委員會、海洋保育署改以其他項目刪減替代，科目自行調整。</p> <p>10.對地方政府之補助：除現行法律明文規定支出及一般性補助款不刪外，其餘統刪4%，其中內政部、警政署及所屬、消防署及所屬、移民署、財政部、臺灣臺中地方檢察署、臺灣彰化地方檢察署、臺灣雲林地方檢察署、臺灣嘉義地方檢察署、臺灣臺南地方檢察署、臺灣橋頭地方檢察署、臺灣高雄地方檢察署、臺灣屏東地方檢察署、臺灣花蓮地方檢察署、農業部、動植物防疫檢疫署及所屬、疾病管制署、中央健康保險署、海洋委員會、海洋保育署改以其他項目刪減替代，科目自行調整。</p>	
(二)	113年度中央政府總預算歲出編列2兆8,818億元，較112年度大增1,927億元，成長幅度約達7.2%。截至112年度，中央政府債務未償餘額實	本項主辦單位為財政部、行政院主計總處。

農業部林業及自然保育署及所屬
立法院審議中央政府總預算案所提決議、附帶決議及注意事項辦理情形報告表

中華民國 113 年度

決 議 、 附 帶 決 議 及 注 意 事 項	辦 理 情 形
項 次	內 容
	<p>際數為5兆8,488億元，較蔡政府上台時的5兆3,988億元，增加4,550億元，且近2年中央政府稅課收入超徵金額，一年大約3,000餘億元。常態性超徵稅收表示稅收預測失準、財政管理落伍；沒有列入施政規劃的稅收，表示預算程序失靈、政府行政不效率；如有虛增的稅賦，則表示整體稅制失修、恐使整體稅制的正當性受質疑。一味忽略常態性超徵的情形，是因循苟且、便宜行事。顯見常態性超徵稅收不僅使政府無法正確預估、掌握財源，導致施政進度落後、行政效率不彰；也有讓政府的實際舉債數遠低於預算數，有美化財報之嫌；超徵稅收的金額也成為政府的小金庫，只要是符合法規就可以運用，缺乏被監督的功能。政府預算編列原則應量入為出，鉅額超徵為量入之失敗、政府之數字管理失靈。據立法院預算中心報告顯示，106年度稅課收入1.52兆元，107至109年度均逾1.6兆元，110年度攀升到逾2兆元，除109年度稍有下降外，其餘各年度皆增加，且屢創新高；年度預算達成率介於95.58%至119.38%間，5年平均預算達成率為105.03%，合計超過預算數4,053億元。為解決政府常態性超徵稅收之情形、精進稅收預測的模式與調整技術官僚的心態，按部就班、有系統性地檢修整體稅制，爰於113年度中央政府總預算稅課收入實徵數高於預算數時，優先減少舉債、增加還本或累計至歲計賸餘及適當支持勞工保險基金。</p>
(三)	<p>數位發展部提出4年期（113至116年）「行政部門關鍵民生系統精進雲端備份及回復計畫」，共匡列13億4,000萬元，用以推動政府資料加密分持及跨境備援，其性質屬新興計畫。跨境備份涉及主權及傳輸安全問題，理應透過政府間談判，以愛沙尼亞為例，其2018年於駐盧森堡大使館內開設數據大使館，兩國經過談判確立該伺服器視為愛沙尼亞領土，非經許可不得進入、完全獨立。請數位發展部向立法院交通委員會提出詳列各計畫之名稱、各年度期程及經費等細項說明之專案報告。</p>
	<p>本項主辦單位為數位發展部(內政部、財政部、經濟部、交通部、勞動部、衛生福利部)。</p>

農業部林業及自然保育署及所屬
立法院審議中央政府總預算案所提決議、附帶決議及注意事項辦理情形報告表

中華民國 113 年度

決 議 、 附 帶 決 議 及 注 意 事 項	辦 理 情 形
項 次	內 容
(四)	<p>近幾年中央政府稅課收入決算數常遠遠超過原編列之預算數，除了111年度超徵5,237億元創下歷史最高紀錄之外，根據財政部公布之數據，112年度前10個月稅課收入已達3兆0,223億元，續創歷年同期新高，年增6.9%，全年稅收預估將超過預算數3,000至3,700億元。財政部表示截至112年度10月為止，綜合所得稅、營利事業所得稅、證券交易稅、贈與稅、遺產稅、房屋稅、牌照稅、娛樂稅、印花稅、特種貨物及勞務稅等10稅目，都已提前達成全年預算目標。其中，證券交易稅前10月累計稅收達1,598億元，年增8.4%，比預算數超出約47億元；綜合所得稅截至10月已超過全年預算數逾1,082億元；營利事業所得稅累計稅收已超過全年預算111億元以上；遺產稅已超過全年預算75億元；贈與稅已超過全年預算57億元；特種貨物及勞務稅目前達成率已逾162%。近幾年中央政府稅課收入決算數多遠超原編列預算數，顯見行政院主計總處、財政部預估稅收過於保守，執行結果與預測存在極大差距，稅課收入估計編列作業之精準性不足，爰要求財政部邀集其他相關單位召開會議檢討，並成立稅收估測專案小組，縮短稅收估測時間落差，及進一步瞭解消費與營業稅稅基之關聯性，並於3個月內向立法院提出稅收估測精進專案報告。</p>
(五)	<p>近幾年中央政府稅課收入決算數常遠遠超過原編列之預算數，除了111年度超徵5,237億元創下歷史最高紀錄之外，根據財政部公布之數據，112年度前10個月稅課收入已達3兆0,223億元，續創歷年同期新高，年增6.9%，全年稅收預估將超過預算數3,000至3,700億元。儘管稅課收入超乎期待使得國庫進帳數大幅增加，卻不見政府機關因此將超徵之稅收中更高的比例用在債務還本和付息上；然而近幾年總預算編列之還本預算數均低於千億元，相對於當年度到期債務總額明顯不足，其中111年度總預算編列債務還本預算960億元，雖然確實有如數執行並於預算外增加還本540億元，合計實際還本數達1,500億元，但是相</p>

農業部林業及自然保育署及所屬
立法院審議中央政府總預算案所提決議、附帶決議及注意事項辦理情形報告表

中華民國 113 年度

決 議 、 附 帶 決 議 及 注 意 事 項		辦 理 情 形
項 次	內 容	
	較於111年度到期債務高達7,500億元卻僅占20%，其不足數仍預透過債務基金舉新以還舊、舉債為還債的方式調度財源來攤還。政府每年依據公共債務法之法定最低比例來編列債務還本付息數，但在近年稅收大幅超徵數千億元，且未來5年間乃至10年間將面臨沉重的待償付債務壓力下，為免債留子孫、債留下一任政府，爰要求行政院召集行政院主計總處、財政部及其他相關單位，就未來若在前年度稅收大幅超徵數千億元之情況下將額外提撥法定5%至6%之外的多少比例來用於債務還本及付息提出具體方案，並於3個月內向立法院提出書面報告。	
(六)	財政部於112年11月9日發布全國賦稅收入初步統計，112年10月實徵淨額達2,318億元，較111年同月增加318億元（+15.9%）；112年累計至10月份，實徵淨額3兆0,223億元，較111年同期增加1,963億元，約占累計分配預算數112.0%、占全年預算數98.4%。據財政部推估，112年稅收超徵大約3,700億元。面對外界詢問113年是否還會有普發現金，財政部則表示，若歲入執行優良，首先還是要減少舉債，或用來增加國家財政韌性。為進一步了解政府對於112年稅收超徵大約3,700億元之具體規劃，爰要求行政院主計總處及財政部說明將如何運用超徵之3,700億元減少舉債數額或增加還債數額，並於3個月內向立法院財政委員會提出書面報告。	本項主辦單位為財政部、行政院主計總處。
(七)	113年適逢總統大選，1月13日選舉結果出爐後，新任總統及行政團隊將在5月20日宣誓就職，其中將有長達近4個多月的看守內閣時期。爰此，為避免各行政機關有提前濫行消耗預算之情事發生，使新政府上任後恐面臨經費不敷使用，施政捉襟見肘之虞。於113年度總預算三讀通過後，各行政機關應依循下列注意事項執行預算： 1.各機關應確實依分配預算及計畫進度嚴格執行。 2.有關人事費用部分，應力求精簡，避免有不足之情事發生。 3.各機關應先行檢討年度相關預算支應空間仍有困難後，始得申請動支總預算	遵照辦理。

農業部林業及自然保育署及所屬
立法院審議中央政府總預算案所提決議、附帶決議及注意事項辦理情形報告表

中華民國 113 年度

決 議 、 附 帶 決 議 及 注 意 事 項		辦 理 情 形
項 次	內 容	
	第二預備金。4.各機關（基金）之媒體政策及宣導經費，除應詳述辦理方式及所需預算經費，並應依預算法第62條之1及其執行原則等相關規範，由各該主管機關從嚴審核及執行，並就執行情形加強管理。相關預算事件若有違法或違反相關規定，應依預算法第95條規定，由監察委員、主計官、審計官、檢察官就預算事件起訴相關機關或附屬單位，以維護國家財政紀律。	
(八)	預算法第64條規定：「各機關執行歲出分配預算遇經費有不足時，應報請上級主管機關核定，轉請中央主計機關備案，始得支用第一預備金，並由中央主計機關通知審計機關及中央財政主管機關。」意即歲出分配預算遇經費不足為第一預備金動支條件，經向行政院主計總處備案後，不需再經立法院同意，即可支用。蔡政府執政近8年，通過「中央政府新式戰機採購特別預算」及「中央政府海空戰力提升計畫採購特別預算」2個以特別預算方式編列的軍購案，且該特別預算案從行政院院會通過後，朝野各黨團均全力支持，至多歷時一個半月即於立法院完成三讀程序；國防部113年度第一預備金增加20億元，並針對新增建案不及納編年度預算，研議修訂行政規則予以動支第一預備金，若未經立法院審查恐不符預算法精神。行政規則必預符合法律保留原則，不得侵犯立法權。軍事投資計畫往往涉及經費龐大且多以分年度編列，如果計畫未及核定即以第一預備金支應首年的經費，立法院將無法善盡監督之責進行事前完整的審議。爰此，要求未來行政院主計總處應依照預算法規定嚴格核定各項預算經費，避免行政部門利用巧門編列預算；國防部未及列入113年度總預算的新增投資建案，動支第一預備金支應時，應審慎嚴謹，並向立法院外交及國防委員會專案報告同意後，始得動支。	本項主辦單位為國防部、行政院主計總處。
(九)	政府為確保國家經濟持續發展，提升國家競爭力，每年均編列鉅額預算，持續推動重大公共建設計畫，有助增進國家整體發展及人民生活品	本項主辦單位為國家發展委員會。

農業部林業及自然保育署及所屬
立法院審議中央政府總預算案所提決議、附帶決議及注意事項辦理情形報告表

中華民國 113 年度

決 議 、 附 帶 決 議 及 注 意 事 項	辦 理 情 形
項 次	內 容
	<p>質。惟相關設施興建完工後，常未能達到預計使用目標，易致公帑支出效益偏低，爰行政院公共工程委員會訂有行政院活化閒置公共設施續處作法及10類閒置公共設施活化標準以為管理依循等。然，各部會補助地方建設完成案之利用率、運用率等曾低於前開活化標準而預予管控案件來源並非每年例行全面清查結果，而主要係依審計部審核或監察院調查結果、民眾舉報、媒體報導等案件辦理，且只要達到活化標準並經地方政府報送目的事業主管機關審核及送行政院公共工程委員會通過後即予解除列管（尚非達長期體質改善），另尚有各部會列管欠周妥情形或列為特別預算案件而未提等。又查，部分行政院所屬各機關重大公共建設計畫年計畫經費執行率雖達95%以上，惟均有於年度內辦理計畫修正，展延計畫期程及調整年度經費情形，顯示現行著重於預算執行之控管方式，無法覈實反映計畫實際執行進度與原計畫之差異。爰要求行政院強化相關管控機制，評估將計畫經費與期程變動情形納為計畫管考會議參據，以提升執行成效，並確立公共建設計畫營運評估作業之揭露機制，將有關案件管理結果公開上網，以落實政府資訊公開透明原則。</p>
(十)	<p>中央對直轄市及縣市政府財源協助，係透過一般性補助款予以挹注，以達成保障地方財源之目標，並提升地方財政自主程度，建構完善財政調整制度。依中央對直轄市與縣（市）政府計畫及預算考核要點規定，中央對市縣政府辦理社會福利、教育、基本設施等計畫執行效能與相關預算編製及執行情形，暨市縣政府財政績效與年度預算編製及執行情形之考核，分別由中央相關主管機關主辦，並由各主辦考核機關依考核作業期程，將考核結果送行政院主計總處彙整陳報行政院，據以增加或減少其當年度或以後年度所獲之一般性補助款。近年中央各部會補助各市縣數額龐鉅，各部會辦理之補助地方業務，原則上須符合具效益及整體性、重大示範性及跨越市縣之建</p>

遵照辦理。

農業部林業及自然保育署及所屬
立法院審議中央政府總預算案所提決議、附帶決議及注意事項辦理情形報告表

中華民國 113 年度

決 議 、 附 帶 決 議 及 注 意 事 項	辦 理 情 形
項 次	內 容
	<p>設，或屬因應重大政策或建設者方予編列及補助。惟各市縣多有受補助業務僅屬宣導推廣、行銷管理或單項特定活動者，顯示目前中央各部會補助範圍恐過於廣泛；又其中多有僅具短期效益者，並常因規劃、執行及管理欠妥致未達預期目標、使用成效呈不足或下降等。為提升中央政府運用補助引導區域合作治理之辦理成效、加強相關規劃、執行、管理之督導，爰要求各部會依規定加強辦理跨區域計畫型補助業務，並落實蒐集前置資料妥予規劃補助計畫，且須辦理公平審核機制，切實依成本效益分析結果核給經費，及依中央對直轄市及縣（市）政府補助辦法第15條規定等切實管考督導，俾利相關公帑支出效益。</p>
(十一)	<p>依據預算法第34條、第37條、第39條、第43條及第49條等規定，重要公共工程建設及重大施政計畫，應先行製作選擇方案及替代方案之成本效益分析報告，並提供財源籌措及資金運用之說明，始得編列概算及預算案。各項計畫，除工作量無法計算者外，應分別選定工作衡量單位，計算公務成本編列。繼續經費預算之編製，應列明全部計畫之內容、經費總額、執行期間及各年度之分配額。惟目前預算書編製及表達不夠詳實，或多以文字抽象描述，未具體表達績效衡量指標及預期成果，且預算書中金額重大之項目，其說明亦太過簡略。由於相關預算編製不夠詳實，使立法委員不易清楚了解預算編列之內容，難以針對預算之合理性與效益性進行有效的審查，致影響預算審議之效率。中央政府總預算之籌編，行政部門所投入參與的人力，數以萬人計，且相關預算資訊均掌握於行政部門，致形成行政、立法部門資訊不對稱，使立法院在蒐集預算資訊不易，且需耗費大量成本及時間。國會要在3個月內，以十分有限的人力，對專業性高而龐雜的預算案進行全盤審查，有賴預算相關資訊的透明化及公開化，才能事半功倍。爰要求自114年度，中央政府各機關（構）依預算法第34條規定函送重大施政計畫之選擇方案及替代方案之成本效益分析</p>

農業部林業及自然保育署及所屬
立法院審議中央政府總預算案所提決議、附帶決議及注意事項辦理情形報告表

中華民國 113 年度

決 議 、 附 帶 決 議 及 注 意 事 項		辦 理 情 形
項 次	內 容	
	報告暨相關財源籌措與資金運用說明予立法院時，一併將相關計畫書核定本上網公布，以提升立法院審查效率，避免因審查預算時間不足而有前緊後鬆或虎頭蛇尾之現象，以建立立法院預算審查之專業性及權威性。	
(十二)	行政院宣布軍公教人員113年調薪4%，地方政府人事費用因而增加。對此行政院表示，涉及中央部分由中央政府編列預算；至於地方政府人事費用，依據地方制度法及財政收支劃分法之規定，地方政府人事費用為地方自治事項，應先以自有財源優先支應，惟為平衡全國經濟發展，中央政府已將地方政府之正式人員人事費用納入一般性補助款基本財政支出之中，若有差短之處則予以補助，但考量地方財政情形，雖部分縣市未有差短情況，行政院仍予以半數補助。為不使中央政府讓軍公教人員加薪的美意反倒造成地方政府財政負擔，爰要求行政院依據各地方政府之財政狀況綜合考量後分別給予不同程度或比例的補助款，以促成各地方政府財政之健全穩定以及均衡發展，並於3個月內向立法院財政委員會提出書面報告。	本項主辦單位為行政院主計總處。
(十三)	有鑑於詐騙已成為跨國界的產業，隨著詐騙日趨科技化、智慧化與跨境化，已成為各國的治安挑戰，由於個資外洩問題嚴重，政府無力解決，尤其電子化程度愈高的國家，詐騙案件的成長更為顯著。爰要求數位發展部、金融監督管理委員會、法務部、內政部警政署及國家通訊傳播委員會與電信業者合作，探討研究詐騙常使用的工具，積極盤點資源，加重法制刑責，並檢討分析如何監控防堵通訊網路、訊息廣告及人頭帳戶等浮濫管理問題，以有效全力打擊詐騙，保護人民財產安全，於3個月內向立法院相關委員會提出書面報告。	本項主辦單位為內政部、數位發展部、金融監督管理委員會、法務部、國家通訊傳播委員會。
(十四)	據環境部環境管理署推估，全台灣一年浪費220萬公噸的食物，換算下來廚餘桶可以堆出5萬座台北101；同時衛生福利部至111年第4季的低收入戶統計，台灣共有14.6萬戶，換言之，國人一	為避免糧食浪費、促進廢棄物源頭減量、擴大社會福利照護並落實零飢餓的目標，配合環境部及相關機關，共同推動。

農業部林業及自然保育署及所屬
立法院審議中央政府總預算案所提決議、附帶決議及注意事項辦理情形報告表

中華民國 113 年度

決 議 、 附 帶 決 議 及 注 意 事 項	辦 理 情 形
項 次	內 容
	<p>年浪費的食物可以援助弱勢十餘年。進一步來說，當今台灣社會最缺乏的不是食物，而是缺少途徑傳遞資源給有困難、有需要的人們手中，且有效利用剩食之目的，除解決貧窮的目標之外，應加上環境永續的新意涵。惟迄今剩食再利用方式未臻完善，尚無實際具體的成效，國內仍存在食物浪費和供給不均的矛盾，亦發生過期品流入黑市再出售給消費者之情事。因此，為有效推廣愛惜食物、落實零飢餓的目標，爰要求行政院研擬跨部會意見，結合過剩食物數及求援人數之登錄資料，建置跨部會剩食再利用方案，同時評估商家主動捐贈食物可抵扣加值稅之可能性，以達食物互助體系在地化，擴大社會安全照護之願景。</p>
(十五)	<p>依據行政院主計總處112年2月編製之國民所得統計摘要，110年度GDP達21兆1,605億元，經濟成長率6.53%，創下自100年以來新高。另依據經濟部111年5月發布之產業經濟統計簡訊，由於全球景氣穩定成長、終端需求增溫，上市上櫃公司110年度之主要營運指標皆創下106至110年度以來的新高。然而儘管經濟、產業表現可圈可點，上市上櫃公司員工似乎並未因此而提升薪資待遇，110年度上市上櫃公司用人費用為1兆5,963億元，約占營收的6.59%，甚至較109年度下降0.06%。為使企業在獲利豐碩之餘能提升員工薪資水準，爰要求行政院邀集相關單位研議修法來增加上市上櫃公司員工於公司有盈利時的薪資待遇之可行性，並要求金融監督管理委員會確實督導各上市上櫃公司依據證券交易法第14條之規定，揭露公司薪資報酬政策、全體員工平均薪資、董監事之酬金等相關資訊，於3個月內向立法院財政委員會提出書面報告。</p>
(十六)	<p>金融監督管理委員會於112年9月底公布「管理虛擬資產平台及交易業務事業（VASP）指導原則」，十大原則內容包括：1.加強虛擬資產發行人管理；2.業者必須要訂定虛擬資產上下架審查機制，並納入內控制度；3.強化平台資產與客戶</p>
	<p>本項主辦單位為金融監督管理委員會。</p>
	<p>本項主辦單位為金融監督管理委員會(中央銀行)。</p>

農業部林業及自然保育署及所屬
立法院審議中央政府總預算案所提決議、附帶決議及注意事項辦理情形報告表

中華民國 113 年度

決 議 、 附 帶 決 議 及 注 意 事 項	辦 理 情 形
項 次	內 容
	<p>資產分離保管；4.強化交易公平及透明度；5.強化契約訂定、廣告招攬及申訴處理；6.建立營運系統、資訊安全及冷熱錢包管理機制；7.資訊公告揭露；8.強化內部控制及機構查核機制；9.明定對個人幣商洗錢防制監理等同法人組織；10.嚴禁境外幣商非法招攬業務。對於是否禁止業者販賣穩定幣，金融監督管理委員會證券期貨局表示，由於穩定幣由中央銀行負責辦理，並非金融監督管理委員會的權責，因此，這項指導原則僅針對非穩定幣的發行，並未針對穩定幣進行規範。為促進虛擬資產交易市場之健全，避免灰色地帶出現，爰要求行政院邀集金融監督管理委員會、中央銀行針對是否禁止業者販賣穩定幣進行磋商和研議，並於3個月內向立法院財政委員會提出書面報告。</p>
(十七)	<p>金融監督管理委員會為強化金融業資安防護能力，於109年8月發布金融資安行動方案，又於111年12月為因應金融科技發展趨勢而研訂金融資安行動方案2.0版，要求一定規模之銀行、保險、證券業設置資安長，並推動金融機構聘任具資安背景之董事或設置資安諮詢小組。但部分金融機構之資安長人事異動頻繁，其中公股行庫部分，華南商業銀行股份有限公司於111年度1年內3度更換資安長；第一金證券股份有限公司於111年1月聘任之資安長就任未及4個月即辭職，其職務更懸缺超過3個月才又新聘；臺灣銀行股份有限公司、兆豐金融控股股份有限公司等公股行庫的資安長更被指出其僅有財金背景，但沒有資安相關背景和專業。為強化各金融機構之資安治理效能，爰要求行政院責成金融監督管理委員會、財政部督導各金融機構確實依相關規定設置資安長，並避免其因公司內部職務調整而造成短期內之頻繁人事異動；另公股行庫在金融業資安防護層面應做好表率，各公股行庫資安長宜具備資安專業始得擔任，若逢人事異動之情況，各公股行庫應同時研提內部資安專長訓練課程，以因應人員調任。上述問題請於3個月內向立法院財政委</p>
	<p>本項主辦單位為金融監督管理委員會、財政部。</p>

農業部林業及自然保育署及所屬
立法院審議中央政府總預算案所提決議、附帶決議及注意事項辦理情形報告表

中華民國 113 年度

決 議 、 附 帶 決 議 及 注 意 事 項		辦 理 情 形
項 次	內 容	
	員會提出書面報告。	
(十八)	為避免政府於選舉前以大筆國家資源遂行各項人事酬庸甚至移轉國家財產之虞，爰要求行政院通令各機關及其所屬與所主管的附屬單位營業及非營業基金、財團法人、行政法人、暨泛公股持股逾20%之轉投資事業及其再轉投資事業，即刻暫緩籌設新設公司作業，並於2個月內就相關籌設計畫、效益評估等向立法院相關委員會提出書面報告後，始得執行。	遵照辦理。
(十九)	公務人員應嚴守行政中立，依據法令執行職務，公務人員行政中立法第10條規定：「公務人員對於公職人員之選舉、罷免或公民投票，不得利用職務上之權力、機會或方法，要求他人不行使投票權或為一定之行使」；次依同法第9條規定：「公務人員不得為支持或反對特定之政黨、其他政治團體或公職候選人，動用行政資源編印製、散發、張貼文書、圖畫、其他宣傳品或辦理相關活動」；約聘人員是行政機關依法進用之人員，為公務人員行政中立法準用之對象，亦應嚴守行政中立。爰此，要求原住民族委員會就上開事件進行檢討，並於3個月內針對文化健康站業務執行情形向立法院內政委員會提出書面報告。	本項主辦單位為原住民族委員會。
(二十)	近期接獲不少基層民眾反映，於各部會之官方臉書宣傳中，可見許多部會粉專帳號發布與其業務毫無相關之宣揚政績文案，例如：環境部分享「0~22歲國家一起栽培」、「投資台灣三大方案」、「軍公教調薪3次」、「基本工資連八年調漲」；又或是同一篇「落實居住正義」之貼文，竟有核能安全委員會、交通部、交通部航港局、國軍退除役官兵輔導委員會、農業部等多個部會協助大肆宣傳。在總統及立委選舉期間將民進黨過去執政8年之豐功偉業，透過官方臉書等社群媒體宣導政策。各部會之社群平台經營，應著重於其業務相關之宣傳，或協助行政院宣傳具緊急且重大之政策，而非作為執政黨公器私用大外宣之平台，爰要求各部會應恪守本業，遵循行政中立原則，依法行政，避免政府機關官方帳號於選舉期	遵照辦理。

農業部林業及自然保育署及所屬
立法院審議中央政府總預算案所提決議、附帶決議及注意事項辦理情形報告表

中華民國 113 年度

決 議 、 附 帶 決 議 及 注 意 事 項		辦 理 情 形
項 次	內 容	
	間淪為特定政黨競選之工具，公私不分。	
(二十一)	法律案之制定、修正或廢止之權責，若法案涉及跨院際，送請立法院審議前應完成會銜之作業。但實務運作上，例如司法、行政兩院會銜所送立法院審議之法案，常見兩院意見分歧，甚至正反意見併陳，以致法案在立法院審議過程中，難以取得共識而無法議決。爰此，要求司法院及行政院，未來若有需兩院會銜之法案送立法院審議前，宜充分進行溝通，協調出兩院意見一致之版本後，再行函請立法院審議，俾利法案審查順利進行。	本項主辦單位為司法院、行政院。
(二十二)	查112年引爆進口蛋驗出禁用抗生素、蛋液農藥超標等風波，讓消費者「食」在不安心。再者，甚至有液蛋業者混用進口蛋涉標示不實，賣給下游餐廳、烘焙坊，引起社會譁然；凸顯政府在蛋液管理未臻完善。然而，由於蛋品都有沙門氏菌、李斯特菌等風險，且冷藏液蛋未經殺菌程序，更應不得供售為生食用途使用，有鑑於此，為求全民食品安全健康嚴加把關，爰要求行政院及其相關單位，由於部分西式糕餅類產品之製程不一定會經過充分加熱程序，為避免誤用（未經充分加熱之產品）及交叉汙染，應要求蛋液製造業者應標示（未殺菌液蛋），強制供售為生食用途使用者皆需要採購殺菌液蛋，以確保消費者食用之安全。	本項主辦單位為衛生福利部。
(四十六)	財政委員會 二、歲出部分 行政院主管 113年度行政院主計總處預算案於「一般行政」編列8億9,313萬9千元，係為改善行政院主計總處工作品質、增進效率效能，並促使各機關強化內部控制監督作業。請行政院主計總處延續112年度，因應立法院審查預算決議後之作法，之後訂定「中央政府各機關執行立法院審查XXX年度中央政府總預算案所做決議之應行配合事項」（逐年訂定），均應在預算書附表之相應部分，直接摘錄決議辦理情形，而非僅記載送立法院之文	遵照辦理。

農業部林業及自然保育署及所屬

立法院審議中央政府總預算案所提決議、附帶決議及注意事項辦理情形報告表

中華民國 113 年度

決 議 、 附 帶 決 議 及 注 意 事 項		辦 理 情 形
項 次	內 容	
	號。爰請行政院主計總處自113年度起，制定前述逐年訂定之配合事項規定時，均應納入要求各機關詳載決議辦理情形之條文。	
(九)	<p>經濟委員會</p> <p>二、歲出部分</p> <p>農業部</p> <p>台灣山區捕獸鉗等非法獵捕工具氾濫，導致許多野生動物傷亡。雖「動物保護法」及「野生動物保育法」已公告禁止使用多年，惟民眾擔心野生動物誤闖家園，或為避免家畜遭傷害，仍持續放置捕獸鉗，導致野生動物屢屢受傷，而南投縣山區多有台灣黑熊，淺山河岸地區亦有石虎出沒，尤須注意保育類動物受害情形。為維護物種多樣性及自然生態平衡，給予生物友善生存環境，同時避免保育類動物遭受非法獵捕工具侵害，爰要求農業部於3個月內，針對「與地方政府合作清除山區非法捕獵工具，並加強對民眾宣導及提升對保育野生動物之認識」，向立法院經濟委員會提出書面報告。</p>	<p>(一) 本項決議業以 113 年 4 月 10 日農林業字第 1132400248 號函，向立法院提出書面報告在案。</p> <p>(二) 因獸鉗之傷害性極高及無物種差別性，全面禁用已為國人普遍認同之方向，農業部業列為修法重點，並已送立法院審議中。而金屬套索對於原住民傳統狩獵、農民防治野生動物造成之農損仍有使用需求，在尚無其他更有效且安全之裝置可取代的情況下，貿然立法全面禁用金屬套索，恐導致農民使用傷害性更大的防治方法(如放置毒藥等)，本署將加強推動改良式獵具，搭配非法陷阱之清除、補助架設電圍網、生態服務給付等友善野生動物防治方式，俾保護野生動物並兼顧農民生計與原住民傳統文化傳承。</p>
(四十六)	<p>「國土計畫法」從105年5月立法完成，預計在114年4月30日全面執行。目前各縣市政府陸續公告國土功能分區圖草圖，但卻忽略國有林班地上既存聚落及既存產業事實，直接將其劃入國土保育第一類或第二類，已衍生地方衝突。為解決此類問題，各縣市政府也陸續提出各自版本的「鄉村地區整體規劃」方案，正在報內政部營建署核定中，為讓林班地上已發展地區維持既有發展，也能符合「國土計畫法」規範。為避免國有林班地上的官民衝突加劇，爰建議農業部林業及自然保育署應主動洽各縣市政府了解相關使用管制規劃，並就規劃範圍內早年即供山區民眾居住使用建物，研議暫緩訴訟及拆除等適當處理方式，以保障山區民眾的生活穩定及財產權益。</p>	<p>鑒於相關土地管理法制日趨完整，針對國有林班內早期已闢建房屋或水田等態樣之暫准放租地，其性質已不屬林業經營範圍，考量長期以來已非作為林地使用，且實際上亦無法恢復林地使用，本署刻依行政院核定之「國有林地暫准放租建地、水田、旱地解除林地實施後續計畫」，在無礙國土保安、水土保持之前提下，就符合上開計畫規定之暫准租地，依計畫送請地政機關辦理更正或變更編定為適當使用地類別後，變更為非公用財產移交財政部國有財產署管理，俾妥善林地之管理。另國土計畫法預定於 114 年 4 月 30 日起全面施行，本署已責請所屬各分署積極於國土計畫法施行前依上開解除林地後續計畫</p>

農業部林業及自然保育署及所屬
立法院審議中央政府總預算案所提決議、附帶決議及注意事項辦理情形報告表

中華民國 113 年度

決 議 、 附 帶 決 議 及 注 意 事 項		辦 理 情 形
項 次	內 容	
		辦理完竣。
(四十七)	阿里山林業鐵路是我們阿里山地區的重要觀光交通資產，但自從斷了之後，全線通車幾乎是遙遙無期，爰要求農業部積極督導林業及自然保育署，落實相關的工程進度，讓阿里山林業鐵路能順利於2024年全線通車。	阿里山林業鐵路(下稱林鐵)歷經 98 年莫拉克颱風與 104 年杜鵑颱風侵襲，中斷 15 年，在此期間，本署及所屬阿里山林業鐵路及文化資產管理處積極推行各項重大工程，從列車、場站及人員等多方面加強安全管理，提升運營安全性、穩定性及可靠性，克服了交通問題、地形困難和惡劣氣候等種種挑戰，並經過交通部鐵道局完成未通車路段臨時檢查相關作業，於 113 年 7 月 6 日全線通車。旅客將可直接搭乘林鐵從嘉義車站到阿里山車站，不僅串聯了嘉義縣、市區域，更聯結自然、人文、文化及歷史，藉由林鐵結合在地產業體驗，讓世界看見臺灣於文化保存的精神與百年積累的土地人文價值，為阿里山開啟下一個百年新篇章。
(八十三)	請農業部就一般類野生動物及不同地形地物的動物對農業危害的損失，研議是否適用天然災害損失救助或其他補助。	本案業經農業部農糧署釋明臺灣獼猴危害農林作物並非天然災害項目，無法依「農業天然災害救助辦法」給予救助。另囿於臺灣獼猴等野生動物造成相關農業損失之樣態、危害時間及作物種類不定，致勘災方式、損害認定及所需經費釐算上難以評估，尚難訂定農業受野生動物損害救助辦法，爰目前相關補助僅限於補助農民架設電圍網等防猴設施。
(一)	林業及自然保育署及所屬 經查，農業部林業及自然保育署函頒林政字第 1091720197 號公文，函釋已非營林使用且無法復育造林之保安林地之處理原則，其規定符合民國 82 年 7 月 21 日前已存在之建物，不論有無租約，經審認確屬無礙地質穩定、國土保安及林業經營者，可檢討辦理保安林解除事宜，並於解除後將土地移交國有財產署接管。同時，允諾交由各地林區管理處盤點得解編之保安林地，而毋庸舉辦政策說明會。而南投縣多有林地農民之住所建於保安林地上，故被視為工寮而非私有宅，自無法利用之。惟其住處所在之保安林地符合前述規	(一) 本項決議業以 113 年 4 月 19 日農林業字第 1132420198 號函，向立法院提出書面報告在案。 (二) 本署於 101 年至 112 年底止，依據保安林解除審核標準第 2 條第 1 項各款所定情形解除保安林者計有 595.39 公頃，其中針對 82 年 7 月 21 日前，已非營林使用且無法復育造林之保安林地，檢討解除保安林之面積共計 92.01 公頃，另為發揮保安林國土保安、維護人民生命財產安全之必要，編入保安林面積 3,501.47

農業部林業及自然保育署及所屬

立法院審議中央政府總預算案所提決議、附帶決議及注意事項辦理情形報告表

中華民國 113 年度

決 議 、 附 帶 決 議 及 注 意 事 項		辦 理 情 形
項 次	內 容	
	<p>範，應屬得以解編之林地，林區管理處亦無主動告知，致農民不曉法令之適用，而遲遲未依法申請，更無法保障自身權益。爰此，林業及自然保育署各地區分署應主動持續對各號保安林進行盤點及加強宣導，在不影響保安林整體功能之原則下，如有符合保安林解除審核標準各款規定者，予以檢討解除保安林，於2個月內向立法院經濟委員會提出書面報告。</p>	<p>公頃。</p> <p>(三) 為落實保安林經營管理，本署將持續對各號保安林進行盤點，在不影響保安林整體功能之原則下，如有符合保安林解除審核標準各款規定者，予以檢討解除保安林。</p>
(二)	<p>113年度農業部林業及自然保育署及所屬預算案於「林業發展」工作計畫項下賡續編列1億3,303萬6千元辦理「外來入侵種埃及聖鸚、綠鬣蜥與恆春半島銀合歡移除及復育計畫(112-113年)」，112年截至8月底預算執行率偏低，且部分工作項目之實際移除及收購數量與年度目標尚存較大差距，允宜檢討加強執行，以降低外來物種對臺灣生態之危害衝擊程度，爰要求3個月內提出書面改善報告送立法院經濟委員會。</p>	<p>(一) 本項決議業以 113 年 3 月 29 日農林業字第 1132440129 號函，向立法院提出書面報告在案。</p> <p>(二) 為保護臺灣生態環境，本署迄今移除埃及聖鸚成鳥 18,207 隻、綠鬣蜥 186,149 隻及銀合歡 2,353 公頃，降低外來物種對臺灣生態之危害衝擊。截至 112 年底，各項移除工作與驗收付款作業均已如期完成。另行政院 113 年 7 月 30 日院臺農字第 1131017541 號函核定「強勢外來入侵種移除防治及復育計畫(114-117年)」，本署將結合各土地管理機關持續辦理強勢外來入侵種移除復育計畫，以延續移除後效益，恢復原生態環境，降低入侵外來種對社會、經濟之衝擊。</p>
(三)	<p>113 年度農業部林業及自然保育署及所屬預算案於「林業發展」工作計畫項下編列「外來入侵種埃及聖鸚、綠鬣蜥與恆春半島銀合歡移除及復育計畫(112-113年)」最後1年經費1億3,303萬6千元。「外來入侵種埃及聖鸚、綠鬣蜥與恆春半島銀合歡移除及復育計畫(112-113年)」總經費為2億5,160萬9千元，主要目標係遏止外來入侵種在國內大量生長、繁殖及傳播，造成國內地景嚴重危害或消滅本土物種及原生生態環境。規劃全面移除埃及聖鸚800隻、綠鬣蜥4萬隻，以進一步控制其數量，並達幾近殲滅成效，保護臺灣生態環境；另辦理恆春半島銀合歡移除及復造林1,670.2公頃，恢復當地多層次之植物多樣性；並進行恆春半島私有(租用)土地銀合歡移</p>	<p>(一) 本項決議業以 113 年 4 月 25 日農林業字第 1132440190 號函，向立法院提出書面報告在案。</p> <p>(二) 為保護臺灣生態環境，本署迄今移除埃及聖鸚成鳥 18,207 隻、綠鬣蜥 186,149 隻及銀合歡 2,353 公頃，降低外來物種對臺灣生態之危害衝擊。截至 112 年底，各項移除工作與驗收付款作業均已如期完成。另行政院 113 年 7 月 30 日院臺農字第 1131017541 號函核定「強勢外來入侵種移除防治及復育計畫(114-117年)」，本署將結合各土地管理機關持續辦理強勢外來入侵種移除復育計畫，以延續移除後效益，恢復原生態環境，降</p>

農業部林業及自然保育署及所屬

立法院審議中央政府總預算案所提決議、附帶決議及注意事項辦理情形報告表

中華民國 113 年度

決 議 、 附 帶 決 議 及 注 意 事 項	辦 理 情 形
項 次	內 容
	<p>除收購 1 萬 1,417 公噸，以串連國土生態保育綠色網絡，達成國內生物多樣性、水土保持、碳吸存、國土保安及發展農林資材綠色經濟產業等效益。林業署該計畫 112 年度法定預算數 1 億 1,857 萬 3 千元，1 至 8 月累計執行數 809 萬 7 千元占分配預算數 2,929 萬 6 千元僅 27.64%，比較各工作項目執行情形，其中埃及聖鸚移除 77 隻占目標值（500 隻）僅 15.40%，恆春半島銀合歡移除及復育造林 28.08 公頃占目標值（80 公頃）之 35.10%，恆春半島私有（租用）土地銀合歡移除 36.42 公噸占目標值（1,500 公噸）之 2.43%，上開項目實際執行與年度目標值尚有較大差距，且預算執行率偏低，爰建請農業部林業及自然保育署應檢討加強執行，以降低外來物種對臺灣生態之危害衝擊程度，於 3 個月內提出書面報告予立法院經濟委員會。</p>
(四)	<p>阿里山上的獼猴對民眾的侵害越來越嚴重，之前會入侵果園、茶園，現在越來越多的是入侵民宅，甚至會搶奪遊客的食物，或是在馬路上抓傷民眾，已經對山上民眾的生活造成非常嚴重的困擾，爰要求農業部林業及自然保育署依照「野生動物保育法」規定，積極驅捕獼猴，還給民眾一個安全的生活環境。</p>
(五)	<p>林農經營森林，新植造林、再造林、森林撫育、竹林經營，這些都可以申請碳權抵換，但是林農卻沒有管道可以把這些碳權販售給有需要的企業，賺取收益，爰要求農業部林業及自然保育署積極協助國內森林碳權能進入臺灣碳權交易所進行交易。</p>
	<p>低入侵外來種對社會、經濟之衝擊。</p> <p>本署嘉義分署已委託辦理「阿里山國家森林遊樂區獼猴活動分布調查與危害防治驅趕計畫」，調查阿里山地區獼猴族群、研擬防治措施並協助驅趕或捕捉脫序猴子。另補助阿里山鄉公所執行「嘉義縣阿里山鄉臺灣獼猴生態教育宣導及驅趕計畫」，僱用阿里山鄉部落或獵人協會之人員協助農民驅趕野生臺灣獼猴。</p> <p>(一) 造林及森林經營雖皆具增匯效益，惟將碳匯轉換為可交易之「減量額度(俗稱碳權)」尚須相關申請及驗證程序，環境部訂定「溫室氣體自願減量專案管理辦法」作為國內核給減量額度之規範，其中第 3 條規定僅事業及政府可向該部申請執行自願減量專案，執行專案後經該部審核核發之減量額度，均可至臺灣碳權交易所進行交易。</p> <p>(二) 本署為提升企業參與造林及生物多樣性保育，業建置「公司團體參與自然碳匯與生物多樣性保育專案媒合平臺」，第一階段已提供本署權管之造林、維護生態</p>

農業部林業及自然保育署及所屬

立法院審議中央政府總預算案所提決議、附帶決議及注意事項辦理情形報告表

中華民國 113 年度

決 議 、 附 帶 決 議 及 注 意 事 項	辦 理 情 形
項 次	內 容
	<p>環境、野生動物保育等專案為媒合標的，第二階段將規劃開放可供造林之公、私有土地作為媒合標的，推動企業與地主及林農之合作，共同提出專案申請。</p>
(六)	<p>113 年度農業部林業及自然保育署及所屬預算案於「森林遊憩場域發展與推動」編列 12 億 6,873 萬元辦理整合自然步道、國家森林遊樂區、平地森林園區、林業文化園區、林業軌道及生態教育館等森林遊憩場域，充實各項必要且具公益性質之公共設施，以提供自然學習、環境教育、遊憩體驗的優質場所，活化與保存林業文化資源，完備林業鐵路，發揮在地特色，並結合各項遊憩場域、周邊農業及社區營造等產業，發展多樣化遊程及行銷推廣活動；藉由阿里山鐵路軸帶建設縫合區域遊憩網絡，打造區域亮點，帶動地方聚落發展，形塑阿里山林業鐵路百年風貌等工作。其中活化整體阿里山森林鐵路以及遊樂區觀光旅遊，編列 5,076 萬 9 千元用於蒸汽機車整修、木造車廂採購上。阿里山林鐵見證台灣百年林業興衰，林業署傾盡心力國人萬眾期待之「福森號」預計 113 年 7 月正式登場營運。「福森號」揚棄以往以交通為主的設計理念，藉由台灣所產之檜木詮釋台灣林業過往的輝煌，然近期阿里山多林車站 8 支舊鋼軌遭竊，顯見阿里山林鐵相關管理仍有不足之處，縱然有新型列車加入，農業部林業及自然保育署仍應加強相關安全管理之工作，並記取阿里山林鐵及台灣鐵路過往的相關安全疏失導致之重大災禍，完善阿里山百年林鐵的各項安全規章，讓阿里山百年林鐵歷史再創輝煌。</p>
	<p>近年極端氣候變遷導致天災頻仍，豪雨、颱風及地震後土石災害不斷，對阿里山林業鐵路(下稱林鐵)相關營運設施造成影響，進而影響列車正常運行及安全。本署阿里山林業鐵路及文化資產管理處(下稱林鐵處)將落實路線安全措施、精進路線安全，相關安全管理工作及未來展望與目標，分述如下：</p> <p>(一) 落實路線安全措施</p> <ol style="list-style-type: none"> 1.路線巡查檢視：定期辦理路線巡檢，確實掌握路線情況，確保路線安全。 2.沿線邊坡調查、分級與治理：目前擇定 3 處危及行車安全區域，列為第一順位於 112 年底全數完成工程及管理、治理措施，包括橋梁 16 座、隧道 4 座、邊坡 24 處等改善治理；後續每年持續進行調查，並由道班人員落實路線巡檢，掌握更新沿線基本資料，滾動檢討調整。 3.沿線樹木檢查、列管及監控：持續調查列管林鐵沿線林木，由道班人員每日朝巡、每月與每季步行檢查，遇有樹勢不佳、影響行車安全之虞及嚴重缺陷之林木及竹林，優先進行伐除；目前計列管影響木 2,664 株，累計已移除 1,158 株。 4.針對沿線置放材料，林鐵處各道班於每日巡檢時加強確認林鐵沿線暫置材料情況，更換後之舊鋼軌暫置路線旁寬闊處堆放，累積一定數量後即辦理標售。 <p>(二) 精進路線安全-建置邊坡監測系統及攔阻設施</p> <ol style="list-style-type: none"> 1.建置監測系統：山區地形變異大且突發狀況多，僅憑人力難以顧全，爰引用 AI 影像辨識技術，建置軌道異物入侵監測及警示系統，可確認路線軌道淨空狀況

農業部林業及自然保育署及所屬

立法院審議中央政府總預算案所提決議、附帶決議及注意事項辦理情形報告表

中華民國 113 年度

決 議 、 附 帶 決 議 及 注 意 事 項	辦 理 情 形
項 次	內 容
	<p>並及時監測，對司機員提出警告，提供提前煞車資訊，降低災害發生之可能性；系統發出示警時同步通知養護單位，並提供現場影像作為現況了解之第一手資訊，有效縮短災害處理時間；111年11月已完成主線44k+310~860之自動落石警示系統，透過網路傳輸現場影像，以直覺式判斷軌道遭遇異物入侵時，警示列車司機員前方異狀；因林鐵位處偏遠山區，行車訊號無法利用行動網路即時傳輸，爰預計114年底全線光纖建置完成後，逐步於全線調查之風險路段，增設警示系統，利用感應儀器、CCTV及示警推播系統，以即時掌握路線情況並應處，逐年減低異物入侵軌道對林鐵營運影響，提升行車安全。</p> <p>2.設置攔阻設施：林鐵處持續分析沿線災害發生地點，統計落石及土石坍滑熱區，依照治理優先順序採相應工程手段，如設置擋土牆、攔石柵及主動式防落石網等設施，亦將AI影像辨識異物入侵軌道系統建置納入維護管理架構一環，從源頭防止異物入侵鐵道。</p> <p>(三) 未來展望及目標</p> <p>林鐵擁有百年林業文化歷史，周邊觀光資源豐富，為提供旅客認識文化歷史及生態旅遊機會，本署將以林鐵行車安全為首務，於經費、運量及人力量能許可之情況下，分年及分期進行工程改善，並優化沿線監測與監測系統，提高營運之安全及旅遊之品質，更為林鐵永續經營打下良好基石。</p>
(七)	<p>農業部林業及自然保育署係全國森林及自然保育重責的中央主管機關。農業部林業及自然保育署112年8月14日揭牌時，署長林華慶宣布112年將提出「森林碳匯方法學」，採維持及增進森林碳匯的方式來申請破權，同時也會向環境部申請成</p>
	<p>(一) 配合我國2050淨零排放目標，本署在森林方面提出「增加森林面積」、「加強森林經營」及「提升國產材利用」等三大策略，以提升森林碳匯，其中針對原住民族之參與，在國有林經營及管理方</p>

農業部林業及自然保育署及所屬

立法院審議中央政府總預算案所提決議、附帶決議及注意事項辦理情形報告表

中華民國 113 年度

決 議 、 附 帶 決 議 及 注 意 事 項	辦 理 情 形
項 次	內 容
	<p>為合格的碳權計算模式，112 年 9 月將與企業進行第 4 次座談，將推出「企業參與森林及自然碳匯 ESG 專案媒合平臺」，創造企業、林農與減碳三贏，然我國原住民地區幾乎囊括全台灣林地面積，原住民保留地更有約 74%是林業用地，更是我國未來自然碳匯推動的重要角色，林業署相關計畫之推動顯然並未將原住民族納入考量，恐有違「原住民族基本法」立法之精神，也與蔡總統原住民政見推動的原住民轉型正義主軸相違背，爰要求農業部林業及自然保育署於 3 個月內完成「企業參與森林及自然碳匯 ESG 專案媒合平臺」建置，依照「原住民族基本法」之精神，強化原住民族參與自然碳匯措施，以維護原住民族權益。</p>
(八)	<p>113 年度農業部林業及自然保育署及所屬預算案於「林業管理－強化野生動物救援照養及保育醫學」編列 6,500 萬元，辦理保育類野生動物收容中心營運、保育醫學、教育推廣等工作，預期達到每年約 5,000 隻保育類動物之救護與野放等工作。查該項工作計畫 106 年度係規劃 1 年 4,800 隻救護能量，111 年度達到 5,000 隻，然近年來我國保育類野生動物因生活環境逐漸被壓縮，造成野生動物誤入人類生活領域範圍事件頻傳，其中路殺更是節節攀升，再加上遊蕩貓犬及未來種</p>
(二)	<p>面，推動「原住民共管機制」，以原住民族為主體，已由本署各分署與部落建立共同管理會，共同管理國有林自然資源。</p> <p>(三) 另建置 ESG 媒合平臺一節，本署已於 113 年 4 月 15 日公開營運「公司團體參與自然碳匯與生物多樣性保育專案媒合平臺」，同時發布作業要點並刊登行政院公報。第一階段提供本署權管之造林、維護生態環境、野生動物保育等專案為媒合標的，所規劃之專案均強調社會參與，本署各分署於研提專案時亦考量當地社區及原住民部落利益，執行地點如涉原住民族區域，應優先與當地部落合作，僱用在地人力，並列為評選執行專案企業之依據，以提升原住民族參與並獲得就業及經濟效益；第二階段將規劃開放其他公、私有土地，包含原住民保留地，作為媒合標的供企業投入自然碳匯，將有利原住民族與企業合作進而活化土地資源、強化參與自然碳匯措施。</p>
(一)	<p>本署「林業管理－強化野生動物救援照養及保育醫學」計畫(以下簡稱本計畫)，106 至 108 年度法定預算分別為 66,400 千元、66,396 千元、37,575 千元。108 年 5 月 25 日行政院蘇前院長貞昌因輿情至屏東科技大學保育類野生動物收容中心探視收容動物時指示，因收容中心經費為飼養保育類動物所需，無法打折，故自 109 年起增加至 50,000 千元，110 年 113 年度提升至 65,000 千元。</p>

農業部林業及自然保育署及所屬

立法院審議中央政府總預算案所提決議、附帶決議及注意事項辦理情形報告表

中華民國 113 年度

決 議 、 附 帶 決 議 及 注 意 事 項	辦 理 情 形
項 次	內 容
	<p>的威脅下，對我國原生野生動物之傷害越劇，然相關預算長年來未被國人所重視，導致該項預算從 106 年的 6,640 萬元一路下滑到 113 年的 6,500 萬元，但救護數量及相關工作卻日益增加，且野生動物治療後需要長時間的療養，也要協助其進行復健，俟其康復後再進行野放，相關治療與藥品所費不貲，從農業部特有生物研究保育中心（現為農業部生物多樣性研究所）野生動物急救站 2022 年統計可發現部分野生動物住院天數就近 1 年，而林業署現行預算編列僅就救護數量評估，卻不去審視往年各項醫護人力及醫藥花費之救護時間，恐讓相關救護品質有所影響，導致民間團體無力支援，爰建議農業部林業及自然保育署宜邀集我國各野生動物救護相關機關、團體，共同研商我國未來野生動物救護能量與可能之花費再規劃相關預算，以符合我國目前野生動物救護之現況。</p>
(九)	<p>113 年度農業部林業及自然保育署及所屬預算案於「林業試驗研究」編列 6,245 萬 4 千元，主要辦理台灣高山植物受氣候變遷影響分析、林業部門國家溫室氣體清冊、建立國內野生動物自動相機監測網路、新增典藏動物遺傳物質、智慧化竹林生產規劃等項目。惟查，我國建置溫室氣體清冊已行之有年，2021 年亦已出版「國家溫室氣體排放清冊報告」，其中包括林地項目，林業署允應更具體說明其調查之目的與預期獲得之價值。此外，對於利用自動相機監測國內野生動物，並建立網路資料整合平台對保育政策有相當重要性，林業署應確保未來年度後續經費之需</p>
	<p>(二) 本署透過本計畫辦理查緝沒入、民眾及地方政府後送之傷病野生動物救援、保育醫學及教育推廣等工作。另每年透過「林業發展-推動野生動植物合理利用之管理模式」計畫，補助地方政府經費辦理第一線野生動物救援工作，受限於各地方政府人力編制及量能不同，部分地方政府係與民間團體合作或委外方式，辦理第一線野生動物救傷工作。</p> <p>(三) 本署每年不定期召開收容中心聯繫會議及補助地方政府執行自然保育計畫檢討會議，討論當年度野生動物救傷收容人力、經費及相關保育業務執行情形與工作重點，健全保育類野生動物救援網，預訂於 8 月中旬辦理 113 年度保育類野生動物救傷與收容中心工作會議；另已訂於 9 月 5 及 6 日假國立屏東科技大學辦理 113 年度野生動物救傷培訓暨交流工作坊，增進地方政府及受委託救傷收容機構之照養人員增進相關技能，提升野生動物福祉。</p> <p>(四) 本署將持續與各野生動物救傷機構，共同研商未來野生動物救護量能與所需經費，以符合我國目前野生動物救援之現況。</p>
	<p>(一) 本項決議業以 113 年 5 月 17 日農林業字第 1132410355 號函，向立法院提出書面報告在案。</p> <p>(二) 本署推動科技計畫均以多年期計畫方式規劃逐年工作項目，且各期工作項目之擬訂均以前期或既有成果為基礎，並檢討既有政策工具不足或其他計畫未能涵蓋之範圍以納入相關研究規劃範疇，未來仍將遵循避免國家資源重複投入之原則，持續投入經費進行氣候變遷與森林碳匯評估、森林與其他生態系及野生動物長期監測、木竹產業技術研發等科學</p>

農業部林業及自然保育署及所屬

立法院審議中央政府總預算案所提決議、附帶決議及注意事項辦理情形報告表

中華民國 113 年度

決 議 、 附 帶 決 議 及 注 意 事 項		辦 理 情 形
項 次	內 容	
	要，並規劃中程以上計畫，另就智慧化竹林生產規劃等計畫，工業技術研究院早已於 2017 年執行「國產竹材產銷供應鏈建構與技術推廣計畫」，林業署在推動相關計畫應先確認相關科技計畫是否已有類似或可延伸之項目，避免國家資源重複投入。爰要求農業部林業及自然保育署提出書面報告送立法院經濟委員會。	研究發展計畫，期望透過科學研究與產業技術開發，推動我國森林產業發展與產業轉型，並對我國林業及生物多樣性保育與資源利用政策提供完整之科學數據支持。
(十)	113 年度農業部林業及自然保育署及所屬「林業試驗研究」預算係屬辦理維持生物多樣性保育與野生動物管理。然非洲象和亞洲象近年因象牙盜獵問題急遽減少，禁止象牙買賣已是國際共識，我國則在 2020 年全面禁止象牙買賣許可。但經查，在蝦皮、樂天等各大交易網站仍可見象牙製品，不肖業者打著已滅絕的猛瑪象和長毛象名義販售「現生象牙」，相關單位卻束手無策。爰此，請農業部林業及自然保育署持續強化查緝事宜。	農業部已公告自 109 年 1 月 1 日起不得買賣象牙及象牙加工品，惟猛瑪象或長毛象並非現生象，其象牙非野生動物保育法管轄範疇，惟為杜絕此類交易行為，本署除於 112 年 5 月 22 日以林保字第 1121700944 號函敦請網路電商平臺檢視並屏蔽網路販售象牙及產製品資訊外，亦自行於各大拍賣平臺查閱包含「象牙」、「象牙製品」及「象牙擺飾」等關鍵字，以免網路賣場成為犯罪溫床。並於 112 年 10 月 6 日以林保字第 1121701763 號函再次行文蝦皮購物電商平臺，要求主動屏蔽、限制瀏覽或移除「天然象牙」等違法刊登象牙製品販售網頁資訊，並與各地方政府及內政部警政署保安警察第七總隊合作持續打擊非法交易象牙之違法案件。
(十一)	113 年度農業部林業及自然保育署及所屬預算案於「一般行政」編列 26 億 1,791 萬元，主要為人員維持費，包括職員 1,229 人、技工 604 人、駕駛 21 人、工友 46 人、聘用人員 2 人、約僱人員 526 人，合計 2,428 人之人事費用。惟查，屬於約僱人員之森林護管員平均每人巡護面積近 2,000 公頃，負責國有森林的第一線保護工作，辦理林野巡視、林火防救、盜伐及濫墾舉報、林木資源保護、森林生態與野生動物調查、林地測量、造林監工；也經常支援山域搜救，須具備多元的專業知能；加上森林面積遼闊，且山區地形陡峻、氣候多變、環境險惡，尚須面對違法盜伐嫌犯威脅，以及野生動物之侵擾，工作繁重且具高度危險性，每年均有多位同仁因執勤而受傷，但原本待遇偏低，未能反映其日常工作的重要性、專業性與危險	(一) 本署森林護管員係依「行政院與所屬中央及地方各機關約僱人員僱用辦法」僱用之人員，屬廣義公務員身分，與國家間之關係屬「公法上職務關係」，其執行職務期間屬涉及直接或間接公權力之行使。 (二) 為應近年森林護管業務量遽增，行政院以 113 年 2 月 23 日院授人組字第 1132000193 號函核增本署各分署約僱人員預算員額(即森林護管員)56 人，本署將賡續責成各分署覈實妥適運用，俾期人與事適切配合，以達人力運用效能極大化。 (三) 擅自墾殖或占用之制止及查報取締為森林護管人員業務之一，護管人員於巡視

農業部林業及自然保育署及所屬

立法院審議中央政府總預算案所提決議、附帶決議及注意事項辦理情形報告表

中華民國 113 年度

決 議 、 附 帶 決 議 及 注 意 事 項	辦 理 情 形
項 次	內 容
	<p>性。該類人員雖自2020年調整薪資待遇，起薪與最高薪資皆已顯著提高，然而其工作可能面臨之危險仍有待林業署加強保護措施，據媒體報導指出，森林護管員在遭遇俗稱山老鼠之盜伐集團時，往往既無嚇阻工具，亦無公權力，甚至缺乏有效保護自身安全之裝備。且相較於其本職工作在巡視森林保育、取締盜伐等不法行為，其更常面對違法占用國有地之案件困擾，請農業部林業及自然保育署積極檢討強化對森林護管員人身安全保護措施，並積極爭取護管人員員額，以維持林地巡護之工作有效進行。</p>
(十二)	<p>113年度農業部林業及自然保育署及所屬預算案於「林業管理」編列1億6,609萬4千元，主要辦理保育類野生動物急救站及收容中心營運、野生動物醫療及照養人才培訓、野生動物調查監測及防治技術研發、教育宣導等工作。惟經查，「野生動物保育法」自102年1月即未再做修正，法律規範無法反映我國現今保育類及野生動物之保育現況，且民間亦多有修法倡議以滿足實務需求。陳委員亭妃亦曾於委員會質詢時提及相關議題呼籲加快修法腳步，以促進我國野生動物福祉之保障以及使相關政策得具有法源依據以便落實。請農業部林業及自然保育署積極辦理，於1個月內提出書面改善規劃報告送立法院經濟委員會。</p>
	<p>期間若發現有擅自占用情事，則依規採取適當措施，並填具「森林違法案件報告單」回報工作站，後續由職員依法調查處理，如有必要應通報警察機關偵辦。</p> <p>(四) 本署為防範竊取森林主、副產物情事發生，除加強巡護工作外，亦針對特定區域排定 5~7 天深山特遣任務辦理巡護清查工作，該清查工作係由內政部警政署保安警察第七總隊協同辦理，且隨行護管人員會配發密錄器、辣椒水等裝備，以確保其人身安全。</p> <p>(五) 綜上，本署已積極協調內政部警政署保安警察第七總隊偕同辦理巡護清查任務，並購置隨身安全裝備予現場同仁，確保同仁出勤之人身安全。</p>
	<p>(一) 本項決議業以 113 年 3 月 18 日農林業字第 1132400233 號函，向立法院提出書面報告在案。</p> <p>(二) 為回應現今我國自然保育現況及實務需求，農業部持續研議辦理野生動物保育修法工作，目前已重新彙整擬具亟須修正條文，陳報行政院於 113 年 2 月 15 日第 3892 次院會審議通過函請立法院審議，並經該院於 113 年 4 月 11 日第 11 屆第 1 會期經濟委員會第 7 次全體委員會議審查完竣提報院會討論，囿於相關提案尚待併案協商，爰決議下個會期再行處理。</p> <p>(三) 行政院提請立法院審議野生動物保育法條文修正重點主要為：(1)訂定海洋野生動物保育之中央主管機關；(2)全面禁用獸鈎；(3)保障原住民族狩獵權益及除罪化；(4)增訂動物逸失圍捕費用由飼主負擔及提高未通報罰則；(5)擴大得沒收、沒入之範圍。</p> <p>(四) 本署亦於 112 年啟動野生動物保育法修正研析，透過與各方利害關係人進行深</p>

農業部林業及自然保育署及所屬

立法院審議中央政府總預算案所提決議、附帶決議及注意事項辦理情形報告表

中華民國 113 年度

決 議 、 附 帶 決 議 及 注 意 事 項		辦 理 情 形
項 次	內 容	
		度訪談，綜整修法方向，凝聚未來修法共識。目前正依各界修法共識部分修正法條內容，待初擬野保法修正草案版本後，再請各方利害關係人對法條修正草案表示意見，以使修正法條臻至完善。
(十三)	113年度農業部林業及自然保育署及所屬預算案於「林業管理－化解野生動物危害農業及瀕危物種與人衝突」編列1億0,109萬4千元，辦理野生動物危害農業處理與防治補助、調查監測及防治技術研發、鼓勵民眾通報受傷瀕臨絕種野生動物、教育宣導、訓練等工作，然多年教育宣導民間團體也發現，遊蕩犬貓對台灣野生動物的危害越發劇烈，據統計野生動物遭犬貓攻擊案件數10年增加3倍。據農業部調查，111年全台遊蕩犬隻已達16萬隻；另據生物多樣性研究所野生動物急救站統計顯示，野生動物遭遊蕩犬貓攻擊件數為10年前的3倍，保育類的石虎與穿山甲皆暴露在遊蕩犬威脅之下。台灣目前未針對遊蕩貓進行族群數量統計，但遊蕩貓攻擊鳥類及爬蟲類動物時有所聞。目前農業部雖推動特定生態熱區試辦特定臺灣原生種野生動物因犬隻侵擾改善專案，於劃設之生態熱區內，跨域與民政系統村里長合作，辦理逐戶家訪、家犬寵物登記、絕育與落實不放養；遊蕩犬隻捕捉、絕育、安置推廣認養，同步設置適當的安置場域，希望結合區域內原有餵養者協助誘捕無主犬予以安置後停止餵食，外部犬隻在沒有食源下進入區域的機率會大幅減少，達成降低區域內犬隻數量的目標，然就其他區域內之遊蕩犬貓仍沒有積極有效之方法進行相關抑制，嚴重危害台灣固有野生動物生存空間，爰要求農業部林業及自然保育署應積極與動物保護司通力合作，改善我國野生動物之生存環境，維護我國生物多樣性之完整。	為因應遊蕩犬攻擊石虎造成傷害，農業部動物保護司 112 年於石虎與遊蕩犬衝突熱區，推動「臺灣原生種野生動物因犬隻侵擾改善專案計畫」加強犬隻管理： (一) 由本署與農業部生物多樣性研究所針對石虎與遊蕩犬衝突熱點，於中部苗栗縣、臺中市與南投縣內 9 鄉鎮劃設生態熱區，提供動物保護司規劃推動犬隻侵擾改善專案計畫，後續視辦理成效，再考慮推動區域擴大可能。 (二) 配合農業部推動禁止餵養政策，本署已責請所屬新竹、臺中與南投分署，配合上述計畫之生態熱區，於轄管林班地、保安林、自然步道及森林遊樂區等，以及與經濟部水利署合作於河川地等，陸續設置 25 面禁止放置食源或禁止餵食動物告示牌。
(十四)	113年度農業部林業及自然保育署及所屬「林業發展」預算係屬辦理評估各類保護區經營管理計畫、落實淺山生態保育等業務。然據玉山國家公園管理處於111年發布新聞稿表示：「近年玉山園	(一)本項決議業以 113 年 6 月 11 日農林業字第 1132450276 號函，向立法院提出書面報告在案。 (二)為減少偏遠山區人為活動伴隨衍生之塑

農業部林業及自然保育署及所屬

立法院審議中央政府總預算案所提決議、附帶決議及注意事項辦理情形報告表

中華民國 113 年度

決 議 、 附 帶 決 議 及 注 意 事 項	辦 理 情 形
項 次	內 容
	<p>區野生動物黃喉貂排遺驗出含塑膠微粒等累積性生態毒害，說明人類不當行為衝擊生態環境」。另，據「綠色和平」111年發布台灣第1份陸域保育類動物微塑膠污染檢測調查報告指出，台灣黑熊、台灣水鹿、黃喉貂、石虎、金門歐亞水獺等排遺及棲地、飲用水均已受到塑膠污染，這些保育類動物在自然環境中已攝入塑膠微粒的風險普遍存在。爰此，請農業部林業及自然保育署加強管制不當之遊憩行為，以維護森林環境，減少塑膠微粒的危害，並向立法院經濟委員會提出書面報告。</p>
(十五)	<p>113年度農業部林業及自然保育署及所屬預算案於「林業發展－森林保護與林地管理」計畫項下編列9億0,295萬4千元，主要辦理強化國有林地護管、加強林野巡護工作，防救森林火災，取締及防範盜伐、濫墾等林政案件發生，招募森林監測志工，結合社區加強森林保護等工作。惟經查，我國珍貴山林遭盜墾盜伐之情形仍相當嚴重，甚至有新聞報導「山老鼠」已發展成集團式犯罪，並吸收非法逃逸外籍移工，持有殺傷性武器於山林間盜伐珍貴樹種，除嚴重破壞森林生態外，亦與原住民族傳統活動領域產生激烈衝突。另，監察院亦曾於111年7月15日公布調查報告，指涉有關「山老鼠」盜伐珍貴林木屢有所聞，究相關主管機關對臺灣珍貴奇木保護管理，是否涉有疏失等情。林業署應積極研擬政策改善此情況，並檢討是否修正「森林法」等法，以加重相關罰則，遏阻此類非法行為，請農業部林業及自然保育署持續加強辦理防範盜伐業務，以保護我國森林之</p>
	<p>膠廢棄產物，本署從「預防性之巡護查緝」、「山域活動廢棄物源頭減量與環境監測」、「強化環境清潔維護工作」、「無痕山林教育宣導」等面向著手，防止塑膠以垃圾形式留置於山林環境。</p> <p>(三)農業部將依森林法第 43 條「森林區域內，不得擅自堆積廢棄物或排放污染物」，如違反前揭規定依法「處新臺幣 6 萬元以上 30 萬元以下罰鍰」之規定，加強查處，維護山林環境。</p> <p>(四)推動國家森林遊樂區內住宿場域取得環保旅館認證，善盡廢棄物管理、節能及綠色採購等友善環境責任，不主動提供拋棄式之一次性盥洗用具。</p> <p>(五)另農業部亦將積極配合環境部之塑膠包裝禁(限)用推動，協助進行宣導。期許在政府與民間的共同努力下，以源頭減量、禁(限)用及加強查緝等方式，維繫美麗山林。</p>
	<p>(一)為防範與取締山林遭濫墾盜伐案件，本署除加強巡護工作外，並精進科技器材應用，強化山區監控，建立檢、警、移、林合作平臺，整合資訊提升查辦效能；另修正森林法第 50 條及 52 條，將砍伐、鋸切及挖掘生立木納入加重處罰要件，提高罰金為新臺幣 100 萬元以上 2,000 萬元以下，修正條文業奉總統 110 年 5 月 5 日華總一經字第 11000041431 號令公布，並自 110 年 5 月 7 日生效施行。</p> <p>(二)本署另為鼓勵民眾舉發，已於 111 年 11 月 28 日公告修正森林保護辦法，將檢舉獎金由每案新臺幣 5 萬元以下提高至每案 5 萬元，嗣經檢察官起訴後，可領取相當於贓物市價 10%獎金；最高可領 500 萬元之檢舉獎金。</p> <p>(三)本署從修法前至今，盜伐件數從 108 年 226 件、109 年 191 件、110 年 123 件、</p>

農業部林業及自然保育署及所屬

立法院審議中央政府總預算案所提決議、附帶決議及注意事項辦理情形報告表

中華民國 113 年度

決 議 、 附 帶 決 議 及 注 意 事 項		辦 理 情 形
項 次	內 容	
	生物多樣性、珍稀物種與生態環境保育、維護國家法律尊嚴。	111 年 102 件、112 年 112 件，明顯有逐年下降之趨勢，後續將視情況滾動檢討法規修訂。
(十六)	113 年度農業部林業及自然保育署及所屬預算案於「林業發展－森林保護與林地管理」計畫項下持續編列辦理「國有林出租造林地補償收回計畫（110-113 年）」最後 1 年經費計 4 億 7,106 萬 5 千元。經查，「國有林出租造林地補償收回計畫（110-113 年）」規劃分 4 年加速收回 106 年暫停受理申請前，承租人已提出申請租地補償收回排序中之案件（待收回面積為 7,326.59 公頃），納入整體國家森林經營計畫妥善管理，所需總經費預估 25 億 6,000 萬元。惟 110 及 111 年度各實際收回 813.5 及 731.1 公頃，112 年迄 8 月底則實際收回 679.6 公頃，均未達預計目標之五成。鑑於近年實際執行與計畫規劃目標差距頗大，請農業部林業及自然保育署應研謀檢討改進，並持續精進相關收回規劃作業，以達恢復林地生態完整性之目標。	<p>(一) 國有林出租造林地補償收回計畫 (110-113 年) 原規劃於 4 年內收回 106 年暫停受理申請前，承租人已提出申請租地補償排序等待辦理收回之案件，納入整體國家森林經營計畫中妥善管理，每年經費需求 6.4 億元。惟 110~113 年度各年度法定預算數分別為 2.3 億元、2.4 億元、3 億元及 4.71 億元，致無法依計畫目標完成。</p> <p>(二) 本署於年度編列經費額度內，110 年度收回林地 819.39 公頃，111 年度收回林地 731.07 公頃，112 年度收回林地 949.63 公頃，經費執行率達 99% 以上。113 年度目標收回 1,280 公頃，截至 7 月底已辦理收回林地 847.58 公頃。</p> <p>(三) 為從速收回 106 年暫停受理前排序中待收回之國有林出租造林地，本署業報奉行政院 113 年 3 月 21 日院臺農字第 1131004762 號函核定修正「國有林出租造林地補償收回計畫」(110-115 年)，延長計畫辦理期程至 115 年，將積極爭取足額經費，並將運用無人載具、衛星遙測等科技器材，加速案件調查與審查，俾如期完成補償收回作業。</p>
(十七)	113 年度農業部林業及自然保育署及所屬預算案於「林業發展－02 森林保護與林地管理」編列「國有林出租造林地補償收回計畫（110-113 年）」最後 1 年經費 4 億 7,106 萬 5 千元。惟查，該計畫待收回面積為 5,494.8 公頃，惟自 110 及 111 年度各實際收回 813.5 公頃及 731.1 公頃，112 年迄 8 月底實際收回 679.6 公頃，均未達預計目標之五成，迄 112 年 8 月底實際買回面積 2,224.2 公頃為所訂目標（110 至 112 年合計）5,494.8 公頃之 40.48%。請農業部林業及自然保育署積極規劃執行。	<p>(一) 國有林出租造林地補償收回計畫 (110-113 年) 原規劃於 4 年內收回 106 年暫停受理申請前，承租人已提出申請租地補償排序等待辦理收回之案件，納入整體國家森林經營計畫中妥善管理，每年經費需求 6.4 億元。惟 110~113 年度各年度法定預算數分別為 2.3 億元、2.4 億元、3 億元及 4.71 億元，致無法依計畫目標完成。</p> <p>(二) 本署於年度編列經費額度內，110 年度收</p>

農業部林業及自然保育署及所屬

立法院審議中央政府總預算案所提決議、附帶決議及注意事項辦理情形報告表

中華民國 113 年度

決 議 、 附 帶 決 議 及 注 意 事 項	辦 理 情 形
項 次	內 容
	<p>回林地 819.39 公頃，111 年度收回林地 731.07 公頃，112 年度收回林地 949.63 公頃，經費執行率達 99%以上。113 年度目標收回 1,280 公頃，截至 7 月底已辦理收回林地 847.58 公頃。</p> <p>(三) 為從速收回 106 年暫停受理前排序中待收回之國有林出租造林地，本署業報奉行政院 113 年 3 月 21 日院臺農字第 1131004762 號函核定修正「國有林出租造林地補償收回計畫」(110-115 年)，延長計畫辦理期程至 115 年，將積極爭取足額經費，並將運用無人載具、衛星遙測等科技器材，加速案件調查與審查，俾如期完成補償收回作業。</p>
(十八)	<p>113 年度農業部林業及自然保育署及所屬預算案於「林業發展—04 公私有林經營及林產發展」編列「森林永續經營及產業振興計畫(110-113 年)」最後 1 年經費 7 億 5,930 萬元。惟查，該計畫主要在提升國產材自給率，目標是自 2018 年國產材自給率由 0.8% 以下逐年成長，迄 2028 年達到 5% 目標，最終要在 2040 年達成 10%，以降低我國對進口材依賴之影響。然而 1. 該項計畫近 3 年之實際生產量並未達到預定目標，林業署亦未具體說明未來如何加速提升以在計畫結束年度達標；2. 該項計畫原對外說明之目標達成年度為 2027 年，112 年對外說明內容「微調」為 2028 年達成第一階段 5% 自給率，林業署應有合理說明。綜上，爰要求農業部林業及自然保育署應盤點並詳列全國各公私有林地面積、預計未來各年度生產量，計算國產材各年度預計總生產量等資料，以及未來每半年度做成統計資料於網路公開之機制，落實推動國產材政策。</p>
(十九)	<p>(一) 依據農業部 107 年第 6 次全國農業會議結論「於 10 年內朝木材自給率達 5% 之目標」，本署即規劃自 108 年起以每一年較前一年增加約 18%~33% 生產量之比率，逐年提高國內木材生產量，至 117 年達到木材自給率 5% 之目標。</p> <p>(二) 另為揭露國內木材生產相關資訊，本署除於網站 (https://www.forest.gov.tw) 公告各年度全國伐採計畫書外，並於臺灣林產網站 (https://fprod.forest.gov.tw) 提供相關採伐資訊供外界查詢，以落實推動國產材政策。</p>
	<p>(一) 本計畫由農業部統籌，由本署、交通部觀光署及嘉義縣、市政府共同執行，並透過原住民族委員會及文化部協助，形塑阿里山林業村為阿里山新入口，從嘉義車站再利用、林鐵沿線觀光資源整備</p>

農業部林業及自然保育署及所屬

立法院審議中央政府總預算案所提決議、附帶決議及注意事項辦理情形報告表

中華民國 113 年度

決 議 、 附 帶 決 議 及 注 意 事 項		辦 理 情 形
項 次	內 容	
	<p>訊，以利預算審議，並加強跨機關協調整合，妥控工作進度與經費執行，以達形象塑造大阿里山地區百年文化風貌，建立國際級品牌形象，提升區域整體發展與亮點之計畫目標。</p>	<p>及風貌改善、林鐵車站整建及整體運行優化，至阿里山森林遊樂區再提升、大阿里山聚落遊憩串聯、設施建置及軸帶整合行銷，以達「保存文化、體驗在地、共榮共融、永續經營」之願景。</p> <p>(二)阿里山林業鐵路已於 113 年 7 月 6 日全線通車，本署積極執行計畫，並持續與相關單位研商，透過跨部會溝通及協調整合機制，形塑大阿里山區域亮點，並透過國際交流提升國際能見度，後續仍將加強執行進度與經費之控管，以利落實計畫目標。</p>
(二十)	<p>113年度農業部林業及自然保育署及所屬預算案於「林業發展—08國家自然保育」編列「外來入侵種埃及聖鸚、綠鬣蜥與恆春半島銀合歡移除及復育計畫（112-113年）」最後1年經費1億3,303萬6千元。惟查，林業署該計畫112年度法定預算數1億1,857萬3千元，1至8月累計執行數809萬7千元占分配預算數2,929萬6千元僅27.64%，比較各工作項目執行情形，其中埃及聖鸚移除77隻占目標值僅15.40%，恆春半島銀合歡移除及復育造林28.08公頃占目標值之35.10%，恆春半島私有（租用）土地銀合歡移除36.42公頃占目標值之2.43%，綠鬣蜥移除則在地方政府配合下，達成率遠超過目標值（145.6%）。林業署執行外來入侵種專案移除工作成果，與年度目標值尚有較大差距，且預算執行率偏低，應檢討預算編列之合理性及強化執行能力。此外，尚有外來種八哥等難以移除入侵種，刻正於澎湖等離島試辦移除，林業署應積極與地方政府合作，並研究將成果推廣至台灣本島執行之可行性。綜上，爰建請農業部林業及自然保育署加強外來入侵種移除工作。</p>	<p>(一)有關埃及聖鸚及綠鬣蜥之移除，埃及聖鸚已進入移除末期，移除難度大增，本署已規劃增加巡查頻度，成立通報群組，一旦接獲即時資訊，即責成獵人團隊進行移除，達成清零目標，迄今已移除 18,207 隻並依執行狀況調整目標值，以符實際情形；至綠鬣蜥移除數量迄今已達 186,149 隻，持續朝野外族群壓制防止擴散目標努力，並已於 113 年度辦理聯繫會議，針對跨縣市區域要求本署各分署成立平臺會議協調分工，加強移除策略推動。</p> <p>(二)外來種八哥於臺灣適應已久，可能因競爭空間及巢位資源對麻雀或原生種臺灣冠八哥造成影響，本署於 103 年及 111 年分別與專家及農業部生物多樣性研究所進行特定外來入侵種分級管理評估，判定外來種八哥於本島已無移除可能及投入效益，爰於 112 年及 113 年補助澎湖縣政府於馬公市試辦移除，後續將視移除成效評估推行至其他離島地區或於臺灣本島執行之可能性；除埃及聖鸚、綠鬣蜥、外來種八哥外，刻正持續與各地方政府努力執行其他特定外來入侵種如斑腿樹蛙、海蟾蜍、綠水籠、沙氏變色</p>

農業部林業及自然保育署及所屬

立法院審議中央政府總預算案所提決議、附帶決議及注意事項辦理情形報告表

中華民國 113 年度

決 議 、 附 帶 決 議 及 注 意 事 項	辦 理 情 形
項 次	內 容
	<p>蜥、黑頭織雀、斑馬鳩、多線南蜥、藍孔雀及外來種龜類等工作。</p> <p>(三)有關恆春半島銀合歡移除及復育預算執行率偏低部分，因銀合歡移除作業困難，且廠商執行量能不足，又 112 年度受杜蘇芮颱風及卡努颱風侵襲，連帶西南氣流影響連續降雨，致移除工作大受影響，後續已加速趕辦，並於 112 年底前全部完成驗收付款。</p> <p>(四)收購銀合歡部分，本署、財政部國有財產署、屏東縣政府共同頒布收購公告，由屏東縣政府為統一收件及查核窗口。112 年辦理 4 場收購說明會，達成移除銀合歡殘材收購 4,000 公噸(約移除 224 公頃)，113 年將賡續於恆春半島 6 鄉鎮辦理 5 場收購說明會。未來將加強辦理工作坊與在地社區、地方單位及環境團體交流，分享不同作業方式之執行成果，持續由屏東縣政府設立銀合歡收購窗口，提供民眾諮詢及辦理收購作業，以簡化流程。</p>
(二十一)	<p>113 年度農業部林業及自然保育署及所屬預算案，其中「林業發展」編列 56 億 8,179 萬 4 千元。農業部林業署為「野生動物保育法」中央主管機關，負有監督地方主管機關野保業務之責，明知野生動物種類繁多且案件均屬特殊，地方野保人力向來匱乏，針對桃園市政府自 112 年 3 月中旬以來，連日疲於奔命捕捉獬狒仍束手無策，已演變為社會高度關注野保事件，桃市府多次電話諮詢相關專業單位，而未給予充分情境說明，故監察院通過對農業部提出糾正。爰此，請農業部林業及自然保育署研擬動物逃逸捕捉原則供地方政府參酌辦理。</p>
	<p>(一)本署已研訂「保育類野生動物經飼養後脫逃因應原則」，並於 112 年 11 月 13 日函請各地方主管機關參照依循。</p> <p>(二)另本署於 112 年 11 月 28 日「112 年度補助縣(市)政府執行自然保育計畫期末檢討暨 113 年度計畫重點會議」，向與會之地方政府說明並要求務必參考上開原則執行，且應定期辦理編組演練，並得視案件狀況自行調整分工。</p> <p>(三)為加強各地方政府人員野生動物保育業務專業能力，本署 112 年度已完成辦理「野生動物防逃、危害防治及法規研習」、「野生動物救傷醫療工作坊」及「野生動物保育人員訓練課程」等研習課程，以強化相關人員之專業能力，強化保育類野生動物管理。</p>

農業部林業及自然保育署及所屬

立法院審議中央政府總預算案所提決議、附帶決議及注意事項辦理情形報告表

中華民國 113 年度

決 議 、 附 帶 決 議 及 注 意 事 項		辦 理 情 形
項 次	內 容	
(二十二)	有鑑於臺灣木材高度仰賴進口，國內每年木材需求量為600萬立方公尺，而臺灣林地面積約220萬公頃，111年木材生產量約3.6萬立方公尺，僅占需求量的0.6%，且國內木材高度仰賴進口，倘若出口國有所限制，便會造成我國的民生困擾。惟行政院農業委員會（今農業部）2020年宣示將於2027年將木材自給率提升至5%，據統計在此之前，國產材自給率僅0.5%，截至2022年底終於超過1%，2023年統計，目前執行進度僅為1.3%，雖農業部亦加強力度發展國內五大樹種、人工造林及國產竹材等等，但距離2027年設定之5%目標差距甚鉅。爰請農業部林業及自然保育署於3個月內向立法院經濟委員會提出「國產木材自給率精進執行規劃」書面報告，賡續精進政策執行，提高國產材利用與市場價值，並活絡臺灣林產業發展。	<p>(一)本項決議業以113年4月15日農林業字第1132440224號函，向立法院提出書面報告在案。</p> <p>(二)本署已分別就資源面、技術面、法制面、市場面，依短中長期之發展目標，建構國產材產業發展具體策略。目前已完成國內具生產潛力之森林資源盤點，並考量初期提高產能有限，爰以每一年較前一年增加約18%~33%生產量之比率，逐年提高國內木材生產量；另透過不同策略及方式，如引進高性能林業機具、推廣國產材的多元利用、建置「臺灣木材網」資訊平臺、建立國產材溯源與驗證制度、推動公共工程使用國產材等，以擴大國產材市場，讓生產與利用相輔相成共同成長，依預定達成木材自給率5%之目標。</p>
(二十三)	113年度農業部林業及自然保育署及所屬預算案於「林業發展」項下「外來入侵種埃及聖鸚、綠鬣蜥與恆春半島銀合歡移除及復育計畫(112-113年)」編列1億3,303萬6千元，用於辦理控制外來種於國內大量生長、繁殖及傳播，進而衝擊本土物種及原生生態環境遭受破壞，於112年規劃移除埃及聖鸚500隻、綠鬣蜥2萬5,000隻、恆春半島銀合歡移除及復育造林80公頃、恆春半島私有（租用）土地銀合歡移除收購1,500公噸，然112年截至8月，除綠鬣蜥達標外，移除埃及聖鸚僅完成77隻、恆春半島銀合歡移除及復育造林僅完成28.08公頃，恆春半島私有（租用）土地銀合歡移除收購僅完成36.42公噸，其移除外來種之進度實有待加強。綜上所述，爰請農業部林業及自然保育署應加強移除外來種相關配套措施，並於3個月內向立法院經濟委員會提出書面報告。	<p>(一)本項決議業以113年4月25日農林業字第1132440190號函，向立法院提出書面報告在案。</p> <p>(二)為保護臺灣生態環境，本署迄今移除埃及聖鸚成鳥18,207隻、綠鬣蜥186,149隻及銀合歡2,353公頃，降低外來物種對臺灣生態之危害衝擊。截至112年底，各項移除工作與驗收付款作業均已如期完成。另行政院113年7月30日院臺農字第1131017541號函核定「強勢外來入侵種移除防治及復育計畫（114-117年）」，本署將結合各土地管理機關持續辦理強勢外來入侵種移除復育計畫，以延續移除後效益，恢復原生生態環境，降低入侵外來種對社會、經濟之衝擊。</p>
(二十四)	有鑑於長久以來，盜伐問題一直存在於臺灣社會之中，各項盜採林木事件層出不窮，對於台灣森林以及自然保育造成莫大傷害。惟近期涉入盜伐之身分愈加多元，據監察院於2022年針對盜伐犯	(一)為防範與取締山林遭濫墾盜伐案件，本署除加強巡護工作外，並精進科技器材應用，強化山區監控，建立檢、警、移、林合作平臺，整合資訊提升查辦效能；

農業部林業及自然保育署及所屬

立法院審議中央政府總預算案所提決議、附帶決議及注意事項辦理情形報告表

中華民國 113 年度

決 議 、 附 帶 決 議 及 注 意 事 項	辦 理 情 形
項 次	內 容
	<p>罪問題之調查報告指出，可清楚看到移工逐漸增加，進而組成盜伐組織，甚至擁槍自重，逃竄於山林之間，形成另一種國安上的隱憂。農業部林業及自然保育署身為台灣山林保育及盜伐管理之主責機關，責無旁貸。爰請農業部林業及自然保育署賡續精進相關作為，保育台灣山林。</p>
(二十五)	<p>113年度農業部林業及自然保育署及所屬預算案於「林業發展－森林保護與林地管理」編列辦理「國有林出租造林地補償收回計畫(110-113年)」最後1年經費4億7,106萬5千元。這個計畫預定分成4年執行，加速收回106年以前，承租人已經提出申請收回租地補償的案件。該署執行情形，從110到112年8月底為止，實際收回的面積都沒有達到預計目標的50%。顯見該計畫的評估規劃作業未盡周延詳實，致執行結果與計畫內容差距過大。爰此，請農業部林業及自然保育署檢討改進，並賡續精進相關收回規劃作業，以達林地生態完整性之目標。</p>
	<p>另修正森林法第 50 及 52 條，將砍伐、鋸切及挖掘生立木納入加重處罰要件，並提高罰金。</p> <p>(二)本署為鼓勵民眾舉發，已於 111 年 11 月 28 日公告修正森林保護辦法，將檢舉獎金由每案新臺幣 5 萬元以下提高至每案 5 萬元，嗣經檢察官起訴後，可領取相當於贓物市價 10%獎金；最高可領 500 萬元之檢舉獎金。</p> <p>(三)另持續推動社會力量參與巡守，藉由招募國家森林監測志工、邀集國有林地周邊社區參與、大專院校登山社共同巡守，提高偏遠地區見警率，達到公眾參與共同防範盜伐的目標；亦持續規劃製作防範盜伐宣導影片，協請相關單位推播，加強宣導。</p> <p>(四)本署從修法前至今，盜伐件數從 108 年 226 件、109 年 191 件、110 年 123 件、111 年 102 件、112 年 112 件，明顯有逐年下降之趨勢，將持續加強辦理防範盜伐業務。</p>
	<p>(一)國有林出租造林地補償收回計畫(110-113 年)原規劃於 4 年內收回 106 年暫停受理申請前，承租人已提出申請租地補償排序等待辦理收回之案件，納入整體國家森林經營計畫中妥善管理，每年經費需求 6.4 億元。惟 110~113 年度各年度法定預算數分別為 2.3 億元、2.4 億元、3 億元及 4.71 億元，致無法依計畫目標完成。</p> <p>(二)本署於年度編列經費額度內，110 年度收回林地 819.39 公頃，111 年度收回林地 731.07 公頃，112 年度收回林地 949.63 公頃，經費執行率達 99%以上。113 年度目標收回 1,280 公頃，截至 7 月底已辦理收回林地 847.58 公頃。</p> <p>(三)為從速收回 106 年暫停受理前排序中待</p>

農業部林業及自然保育署及所屬

立法院審議中央政府總預算案所提決議、附帶決議及注意事項辦理情形報告表

中華民國 113 年度

決 議 、 附 帶 決 議 及 注 意 事 項		辦 理 情 形
項 次	內 容	
		收回之國有林出租造林地，本署業報奉行政院 113 年 3 月 21 日院臺農字第 1131004762 號函核定修正「國有林出租造林地補償收回計畫」(110-115 年)，延長計畫辦理期程至 115 年，將積極爭取足額經費，並將運用無人載具、衛星遙測等科技器材，加速案件調查與審查，俾如期完成補償收回作業。
(二十六)	「外來入侵種埃及聖鸚、綠鬣蜥與恆春半島銀合歡移除及復育計畫(112-113年)」，其目標含辦理恆春半島銀合歡移除及復育造林1,670.2公頃，恢復當地多層次之植物多樣性；並進行恆春半島私有（租用）土地銀合歡移除收購1萬1,417公噸，以串連國土生態保育綠色網絡。然農業部林業及自然保育署該計畫112年度法定預算數1億1,857萬3千元，1至8月累計執行數809萬7千元占分配預算數2,929萬6千元27.64%，恆春半島銀合歡移除及復育造林28.08公頃占80公頃目標值之35.10%，恆春半島私有（租用）土地銀合歡移除36.42公噸占1,500公噸目標值之2.43%，實際執行與年度目標值尚有較大差距。請農業部林業及自然保育署持續加強外來入侵種移除工作。	為保護臺灣生態環境，本署迄今移除埃及聖鸚成鳥 18,207 隻、綠鬣蜥 186,149 隻及銀合歡 2,353 公頃，降低外來物種對臺灣生態之危害衝擊。截至 112 年底，各項移除工作與付款作業均已如期完成。另行政院 113 年 7 月 30 日院臺農字第 1131017541 號函核定「強勢外來入侵種移除防治及復育計畫（114-117 年）」，本署將結合各土地管理機關持續辦理強勢外來入侵種移除復育計畫，以延續移除後效益，恢復原生態環境，降低入侵外來種對社會、經濟之衝擊。
(二十七)	前行政院長蘇貞昌110年3月至車城視察銀合歡狀況時表示，研擬規劃於2年內施行完畢。至今已超過2年時間，加之行政院農業委員會升格農業部後，應有更多資源解決相關問題。然，農業部林業及自然保育署該計畫各工作項目執行情形，其中埃及聖鸚移除77隻占目標值（500隻）僅15.40%，恆春半島銀合歡移除及復育造林28.08公頃占目標值（80公頃）之35.10%，恆春半島私有（租用）土地銀合歡移除36.42公噸占目標值（1,500公噸）之2.43%，項目實際執行與年度目標值尚有較大差距、預算執行率偏低，允宜檢討強化執行能力。農業部林業及自然保育署宜積極針對銀合歡等入侵植物，跨單位、局處合作狀況，提出階段性移除狀況報告及未來移除規劃，以維護本土生態完整性及多樣性。	為保護臺灣生態環境，本署迄今移除埃及聖鸚成鳥 18,207 隻、綠鬣蜥 186,149 隻及銀合歡 2,353 公頃，降低外來物種對臺灣生態之危害衝擊。截至 112 年底，各項移除工作與付款作業均已如期完成。另行政院 113 年 7 月 30 日院臺農字第 1131017541 號函核定「強勢外來入侵種移除防治及復育計畫（114-117 年）」，本署將結合各土地管理機關持續辦理強勢外來入侵種移除復育計畫，以延續移除後效益，恢復原生態環境，降低入侵外來種對社會、經濟之衝擊。

農業部林業及自然保育署及所屬
立法院審議中央政府總預算案所提決議、附帶決議及注意事項辦理情形報告表

中華民國 113 年度

決 議 、 附 帶 決 議 及 注 意 事 項	辦 理 情 形
項 次	內 容
(二十八)	<p>「外來入侵種埃及聖鸚、綠鬣蜥與恆春半島銀合歡移除及復育計畫(112-113年)」,其目標含遏止外來入侵種在國內大量生長、繁殖及傳播,造成國內地景嚴重危害或消滅本土物種及原生生態環境。總經費為2億5,160萬9千元,其計畫規劃全面移除埃及聖鸚800隻、綠鬣蜥4萬隻,以進一步控制其數量,並達幾近殲滅成效,保護臺灣生態環境。然農業部林業及自然保育署該計畫112年度法定預算數1億1,857萬3千元,1至8月累計執行數809萬7千元占分配預算數2,929萬6千元27.64%,比較各工作項目執行情形,其中埃及聖鸚移除77隻占500隻目標值僅15.40%,實際執行與年度目標值尚有較大差距,且預算執行率偏低。爰此,農業部應強化執行能力。</p>

<p>為保護臺灣生態環境,本署迄今移除埃及聖鸚成鳥 18,207 隻、綠鬣蜥 186,149 隻及銀合歡 2,353 公頃,降低外來物種對臺灣生態之危害衝擊。截至 112 年底,各項移除工作與付款作業均已如期完成。另行政院 113 年 7 月 30 日院臺農字第 1131017541 號函核定「強勢外來入侵種移除防治及復育計畫(114-117年)」,本署將結合各土地管理機關持續辦理強勢外來入侵種移除復育計畫,以延續移除後效益,恢復原生態環境,降低入侵外來種對社會、經濟之衝擊。</p>
--

本頁空白

肆、附 錄

附錄一、農業部林業及自然保育署

農業部林業及自然保育署
目次
中華民國 114 年度

	頁次
一、歲出計畫提要及分支計畫概況表-----	221-239
二、各項費用彙計表-----	240-243
三、人事費彙計表-----	245
四、預算員額明細表-----	246-247
五、公務車輛明細表-----	248

農業部林業及自然保育署 歲出計畫提要及分支計畫概況表

經資門併計

中華民國114年度

單位：新臺幣千元

工作計畫名稱及編號	5251021300 林業試驗研究	預算金額	79,986
-----------	-------------------	------	--------

計畫內容：

- 1.氣候變遷減緩與生態林業。
- 2.永續林產業發展。
- 3.生物多樣性保育與野生動物管理。
- 4.淨零排放-自然碳匯增匯技術開發。

預期成果：

- 1.完成林業部門國家溫室氣體清冊報告1冊，進行臺灣地區森林碳吸存及排放量分析；建立高山生態系及植物資料庫1式，提升科普應用與學術間交流之效益；建構代表性之森林型濕地長期生態資源監測方法，提升自然資源管理效能；進行南仁山森林動態樣區第四次複查，驗證比較氣候變遷對於森林生態系的影響。
- 2.導入智慧科技，建置叢生竹竹林收穫模組化流程1式，減少野外林地環境工作風險；發展構築上使用竹材的相關方法，促進竹建材多元利用；透過跨域整合，開發全竹應用技術；開發2種供產業應用之高性能單板之軟化與壓密化製程技術，並開發具溫度調節功能之國產木質複合材料，提升國產材適用範圍與市佔率。
- 3.規劃建置從森林到海岸的野生動物長期監測網1式，提供動物相對數量變化的動態與長期趨勢，做為野生動物資源管理的依據；進行外來入侵種動物基因溯源分析研究，助於建立監測和預警機制；新增典藏動物遺傳物質400件，生命條碼DNA序列400筆；建置國內跨機關生物多樣性資料流通網絡系統，完成現有資料庫整合，提升資料管理與資訊交流效率，落實生物多樣性開放資料流通應用。
- 4.建立國內森林土壤碳庫推估模式，繪製全臺森林土壤碳庫基線分布圖；優化國內收穫林產品碳貯存管理平臺，評估建立第三方驗證模式，以提升平臺公信力；滾動調整民間參與自然碳匯及ESG制度，推動多元效益及誘因機制。

分支計畫及用途別科目	金額	承辦單位	說明
01 永續林業與生物多樣性	79,986	保育企劃組、保育管理組、森林產業組	本分支計畫辦理項目及內容如下：
2000 業務費	17,416		1.為因應氣候變遷，藉由研析森林環境因應與調適能力，持續發展各項分析模式，並提升氣候變遷研究資料更新速度，以快速掌握氣候變遷訊息。
2036 按日按件計資酬金	200		
2039 委辦費	17,179		
2072 國內旅費	37		
4000 獎補助費	62,570		2.為促進國產木竹材利用與林產業價值之目標，應用智慧科技改良竹材收穫技術，並開發國產木竹材複合材料創新技術，提升木竹材之適用範圍與市佔率，以達成永續林產業發展。
4025 政府機關間之補助	5,500		
4030 對特種基金之補助	55,570		
4040 對國內團體之捐助	1,500		3.為達提升生態系服務效益及促進生物多樣性永續利用之目標，藉由執行野生動物分類遺傳、永續利用及教育推廣等研究，並探討長期監測資料整合應用，以促進永續利用並推動主流化。
			4.蒐集並釐整國內森林土壤基礎資料，建立國內森林土壤碳庫推估模式；優化國內收穫林產品碳貯存管理平臺，評估建立第三方驗證模式，提升平臺公信力；透過強化人才培育及發展社會參與機制，強化森林碳匯多元效益及誘因機制，促進民間投入森林增匯工作；實地測量水域棲地碳匯之四季變化，瞭解內陸濕地的溫室氣體排放情形，補充我國溫室氣體排放清冊相關資訊。

農業部林業及自然保育署
歲出計畫提要及分支計畫概況表

經資門併計

中華民國114年度

單位：新臺幣千元

工作計畫名稱及編號	5251021300 林業試驗研究	預算金額	79,986
分支計畫及用途別科目	金額	承辦單位	說明
			<p>5.業務費：17,416千元</p> <p>(1)辦理計畫審查，聘請專家學者之出席費等200千元。</p> <p>(2)委辦費：辦理建置林產品碳貯存計算及管理平臺、建置推動民間參與自然碳匯ESG專案制度計畫、臺灣森林土壤碳匯基線繪製及研究、因應淨零排放森林碳匯政策及規劃研究等17,179千元。</p> <p>(3)辦理科技計畫實地查核等國內旅費37千元。</p> <p>6.獎補助費：辦理南仁山森林動態樣區複查、典藏國家野生動物遺傳物質及維運生命條碼資料庫、生物多樣性資訊基礎建設優化與資料庫共通查詢系統建置、全國森林濕地長期監測、臺灣高海拔山區草原生態系調查與監測、智慧科技導入竹林收穫與輔具作業技術開發計畫、國產木材複合材料創新技術開發、竹產業關鍵技術發展整合計畫、外來入侵種動物基因溯源分析研究、建置全臺野生動物族群長期監測網、木竹板材和原竹產品碳盤查電子表單建置、建立水域(湖泊)棲地量測技術研究等62,570千元。</p>

農業部林業及自然保育署 歲出計畫提要及分支計畫概況表

經資門併計

中華民國114年度

單位：新臺幣千元

工作計畫名稱及編號	5651020100 一般行政	預算金額	377,917
-----------	-----------------	------	---------

計畫內容：
辦理本署各項人事費用、經常性業務、資訊應用與管理等。

預期成果：
維持本署各項業務正常運作，完成良好機關管理工作。

分支計畫及用途別科目	金額	承辦單位	說明
01 人員維持	321,312	人事室、秘書室	本分支計畫包括職員223人，技工5人，駕駛3人，工友2人，聘用人員1人，合計234人，共需人事費如列數。
1000 人事費	321,312		
1015 法定編制人員待遇	200,379		
1020 約聘僱人員待遇	661		
1025 技工及工友待遇	4,541		
1030 獎金	50,884		
1035 其他給與	4,334		
1040 加班費	18,543		
1050 退休離職儲金	21,873		
1055 保險	20,097		
02 基本行政工作維持	56,605	秘書室	本分支計畫係辦理一般性行政事務工作等所需之經常性維持經費，其內容包括： 1.員工教育訓練費50千元。 2.水電費6,184千元。 3.郵資、電話、網路通訊等4,300千元。 4.資訊安全防護、公文管理及薪資管理系統等資訊操作維護費及軟體使用費11,212千元。 5.辦理活動所需場地及設備等租金280千元。 6.公務車輛牌照稅、汽車燃料使用費、土地及房屋稅等221千元。 7.公務車輛及辦公廳舍等保險費175千元。 8.雇用約用人員協辦業務1,500千元。 9.審查委員出席費、辦理環境教育、性別主流化、廉政倫理、全民國防教育、個人資料保護及其他政策性訓練等各項講習訓練之講師鐘點費等755千元。 10.公務車輛油料、文具紙張及碳粉匣等2,672千元。 11.印刷、保全、環境維護及辦理員工文康活動等14,439千元及員工協助方案相關經費250千元，合計14,689千元。 12.辦公廳舍及其他建築修繕維護等費用623千元。 13.公務車輛及辦公器具等維護費524千元。 14.中央空調主機、冷氣機及電梯等設備養護費635千元。 15.國內旅費及運費等255千元。 16.署長特別費87千元。 17.職務宿舍修繕工程等9,000千元。
2000 業務費	44,162		
2003 教育訓練費	50		
2006 水電費	6,184		
2009 通訊費	4,300		
2018 資訊服務費	11,212		
2021 其他業務租金	280		
2024 稅捐及規費	221		
2027 保險費	175		
2033 約用人員酬金	1,500		
2036 按日按件計資酬金	755		
2051 物品	2,672		
2054 一般事務費	14,689		
2063 房屋建築養護費	623		
2066 車輛及辦公器具養護費	524		
2069 設施及機械設備養護費	635		
2072 國內旅費	220		
2081 運費	35		
2093 特別費	87		
3000 設備及投資	11,802		
3010 房屋建築及設備費	9,000		
3030 資訊軟硬體設備費	930		
3035 雜項設備費	1,872		
4000 獎補助費	641		
4085 獎勵及慰問	641		

農業部林業及自然保育署
歲出計畫提要及分支計畫概況表

經資門併計

中華民國114年度

單位：新臺幣千元

工作計畫名稱及編號	5651020100 一般行政		預算金額	377,917
分支計畫及用途別科目	金額	承辦單位	說明	
			18.汰換電腦硬體設備及所屬公文系統維護與功能擴充等930千元。 19.汰購冷氣機、影印機、飲水機等事務設備1,872千元。 20.退休人員三節慰問金641千元。	

農業部林業及自然保育署
歲出計畫提要及分支計畫概況表

經資門併計

中華民國114年度

單位：新臺幣千元

工作計畫名稱及編號	5651021000 林業管理	預算金額	74,257
-----------	-----------------	------	--------

計畫內容：

1. 辦理保育類野生動物急救站及收容中心營運、野生動物醫療及照養人才培訓、野生動物保育醫療教育活動、參與國際交流及物種保育等工作項目。
2. 辦理野生動物危害農業處理與防治補助、調查監測及防治技術研發、鼓勵民眾通報受傷瀕臨絕種野生動物、教育宣導、訓練等工作。

預期成果：

1. 辦理保育類野生動物收容中心營運(包含查緝走私及違反野生動物保育法沒(收)入野生動物及民眾、地方政府後送之傷病保育類野生動物收容、醫療、救傷、野放訓練等工作)、野生動物醫療及照養專業人才培訓、野生動物保育醫療教育活動、參與國際交流及物種保育。
2. 辦理野生動物危害監測調查、防治技術研發，有效防治野生動物危害農業，保障農民收益；鼓勵民眾通報受傷瀕臨絕種野生動物、教育宣導、訓練等工作，降低野生動物遭受傳統陷阱誤捕，兼顧野生動物保育，促進生產、生活及生態的三生農業的均衡發展。

分支計畫及用途別科目	金額	承辦單位	說明
01 強化野生動物救援照養及保育醫學	65,000	保育管理組	本分支計畫係辦理保育類野生動物收容中心營運、保育醫學、教育推廣及設施改善等工作，所需業務費60,700千元；並捐助民間團體辦理東部野生動物救傷中心營運所需獎補助費4,300千元。
2000 業務費	60,700		
2039 委辦費	60,700		
4000 獎補助費	4,300		
4040 對國內團體之捐助	4,300		
02 化解野生動物危害農業及瀕危物種與人衝突	9,257	保育管理組	1. 本分支計畫工作係辦理野生動物危害農業處理與防治補助、調查監測及防治技術研發、鼓勵民眾通報受傷瀕臨絕種野生動物、教育宣導、訓練等工作。
2000 業務費	6,857		2. 業務費6,857千元
2036 按日按件計資酬金	84		(1) 專家學者出席費84千元。
2039 委辦費	4,443		(2) 委託專業團隊辦理野生動物危害農業防治輔導、危害農業現況調查及監測、防治技術研發及精進、複合式防治方式推廣、人與瀕臨絕種野生動物衝突管理等4,443千元。
2051 物品	280		(3) 購置公務用文具紙張、物品、印刷、勞務承攬、國內旅費等經費2,330千元。
2054 一般事務費	1,500		
2072 國內旅費	550		
4000 獎補助費	2,400		3. 獎補助費2,400千元
4030 對特種基金之補助	1,500		(1) 補助國立大學辦理野生動物危害防治計畫1,500千元。
4040 對國內團體之捐助	900		(2) 捐助民間團體辦理野生動物危害防治媒體政策及業務宣導相關經費900千元。

農業部林業及自然保育署 歲出計畫提要及分支計畫概況表

經資門併計

中華民國114年度

單位：新臺幣千元

工作計畫名稱及編號	5651021100 林業發展	預算金額	1,030,335
計畫內容：		預期成果：	
<ol style="list-style-type: none"> 執行森林永久樣區複查，建立森林資源長期監測體系，並辦理國家生物多樣性發展等工作。 加強林野護管及森林火災防救，保護國家森林資源，招募森林監測志工及登山團體等民間力量，並結合社區加強森林保護工作；辦理租地改正造林輔導、國有林地產籍管理、暫准放租林地檢討解編事宜及國有林租地補償收回；辦理國有林地占用排除，並宣導及推廣林業及自然保育相關業務，鼓勵全民參與自然保育、造林綠美化等林業、保育及環境教育之推廣；管理經營保安林，逐年辦理保安林檢訂、清查，並適時依環境狀況擴編保安林；辦理海岸線保安林之環境整理，提供民眾森林療癒、環境教育與休憩之空間，使全國保安林得獲完整維護。 辦理國有林復育造林及人工林中後期撫育工作，厚植森林資源並提升林木形質，提高木材價值；辦理海岸區外保安林及離島地區造林及定砂工作，構築濱海綠色廊道；創新林產科技研發，提升國產木竹材附加價值及國際競爭力；重整加強國有林竹林經營管理、竹材生產質量管控、省工機械採伐模組化流程建立。 推動平原地區之短期經濟林及公有地造林綠化工作，持續加強撫育平地造林地，以營造優質綠色生態環境。加強輔導公有林經營與管理技術及造林後續輔導措施，建構木材生產技術體系，輔導林業生產合作社，媒合林農與林產加工業者合作，建立林業產業鏈。依「森林以外之樹木普查方法及受保護樹木認定標準」進行受保護樹木全面普查，建立受保護樹木清冊、辦理樹木保護專業人員培訓；加強林木疫病、蟲害防治，抑制外來入侵種蔓延，強化樹木保護與林木健康管理，營造健全生態環境；持續辦理天然災害漂流木之整備及緊急應變、原生植物產業應用之推廣與宣導。 於全國國有林地內，依集水區整體治理原則，依據國有林集水區危險度評估結果，檢討轉化為「高、中、低」治理順序後，以安全為基礎，優先針對中、高危險集水區加強治理，辦理防砂工程及崩場地復育，保障民眾生命財產安全，並建立治理工程生態友善機制，加強治理工程對生態保育措施。加速推動林道道路上下邊坡崩塌處理、地層滑動整治、排水設施改善、路基及鋪面改善、設置安全設施，以及生態通道規劃設置等工作，提供國人森林旅遊與林業經營管理安全之道路。 以國有林大規模崩塌潛勢區判釋成果為基礎，持續追蹤判釋，並辦理監測分析及調查規劃工作，建立防災應變機制，以安全為基礎，分年分期辦理處理改善工程，降低大規模崩塌發生風險。 整合自然步道、國家森林遊樂區、平地森林園區、林業文化園區、林業軌道及生態教育館等森林遊憩場域，充實各項必要且具公益性質之公共設施，以提供自然學習、環境教育、遊憩體驗的優質場所，活化與保存林業文化資源，完備林業鐵路，發揮在地特色，並結合各項遊憩場域、周邊農業及社區營造等產業，發展多樣化遊程及行銷推廣活動；藉由阿里山鐵路軸帶建設縫合區域遊憩網絡，打造區域亮點，帶動地方聚落發展，形塑阿里山林業鐵路百年風貌。 健全陸域自然保護區經營管理架構，辦理陸域有效保育地(OECMs)規劃及推動，加強保護區相關國際交流，建立合作模式和聯繫管道；推動社區居民參與林業工作，建置原住民族獵捕、宰殺或利用野生動物之管理體系；完成陸域野生生物資源調查、分析與評估，與國內外保育 		<ol style="list-style-type: none"> 完成年度經營施政等計畫之編擬、建立森林資源長期監測體系，以掌握森林動態變化，適時調整森林經營策略；建構國家生物多樣性策略與行動計畫，推動生物多樣性主流化，促成公部門生物多樣性資訊蒐集保存及整合。 護管國家森林資源，結合民間力量加強林野巡護，並加強科技器材應用，防範森林火災、盜伐、濫墾及人為破壞等林政案件之發生，達到降低危害、減少損失目標，以維護國家森林資源之完整。加強經管林地產籍管理，健全出租林地管理，降低違約使用發生率，有效維護國家財產；收回出租造林地，更新造林，恢復林地生態之完整性，達穩定地質、國土保安等公益效能；宣導林業、環境教育及保育相關政策，喚起民眾對自然保育之意識。管理經營全臺保安林，隨時保持海岸線保安林地之清潔及美觀，避免廢棄物影響保安林木之生長，確保海岸保安林地之完整，發揮海岸保安林之防風、定砂、防止潮害之功能，提供民眾優良之休憩場所。 加強國有林造林，營造複層林相提高生物多樣性，成為生物良好棲息場所，發揮竹、木材對二氧化碳吸存之功能，增加水源涵養及國土保安等效益；加強林木經營區內人工林中、後期撫育工作，建造優質經濟林，提高國產竹木材生產量；海岸林帶形成，可增強海岸脆弱地區形成綠色防護網，減緩飛砂、季節風、鹽霧及潮浪對沿海地區的危害。 從地景角度結合公、私有地造林及綠化，建構多元、健康、優質森林，以營造臺灣優質環境，推動短期經濟林、檳榔廢園造林、公有地造林及綠化工作，並持續加強撫育平地造林地。公有林經營輔導，建立培訓基地，強化營林技術，培育優質竹、木材，提高國內竹木材之自給率。促進森林經營與產銷接軌，媒合農民、合作社伐採及林產加工等產業，發展特色林產業，創新發展多元與高值化之林產品。逐步建立受保護樹木清冊並完成樹木保護專業人員培訓；以人工除蔓方式防除小花蔓澤蘭，促進環境生態維護並進行小花蔓澤蘭收購，鼓勵民眾參與防除作業，藉以提升私有土地防除效益；強化樹木保護與林木健康管理，營造健全生態環境；持續辦理天然災害漂流木之整備及相關應變措施、原生植物之推廣與宣導。 防止國有林地沖蝕崩塌，調節土石下移避免淤高河道，減緩洪水及土砂災害，並保護下游公共設施與人民生命財產之安全。辦理所轄林道之改善與維護，以維持林道暢通並確保林業經營人員、當地居民及遊客行車安全，提供原住民地區居民通行、觀光旅遊、軍事基地補給、山區農林產品等民生物資便捷之運輸交通，提升行車安全。 降低國有林大規模崩塌潛勢區土石下移，減緩崩塌土砂災害，強化防災應變能力，增進森林水土資源保育，並保障周邊保全對象之安全，完成大規模崩塌潛勢區監測及預警機制。 辦理森林遊憩場域內之公共服務設施整建及改善工程，有效提升遊憩品質；整合林業文化資源、建構保存系統網絡，完善保存維護與經營管理工作；建立公眾參與良好管道，增強與各森林遊憩場域鄰近社區與產業策略聯盟關係；發展多樣化遊程、辦理環境解說活動及在地培力，藉此促進當地產業及經濟永續發展，活絡綠資源之產業生機；強化環境及木材教育，發揮森林多功能效益及生態價值；優化林業鐵路設備，整合遊憩資源打造區 	

農業部林業及自然保育署 歲出計畫提要及分支計畫概況表

經資門併計

中華民國114年度

單位：新臺幣千元

工作計畫名稱及編號	5651021100 林業發展	預算金額	1,030,335
-----------	-----------------	------	-----------

- 組織、學術團體合作建立夥伴關係，建置維護野生動物復育地和緊急救援處置空間；建置陸域外來種動物之輸入管制與風險評估機制，執行關鍵陸域外來種防除，引導民間宗教信仰放生行為轉向與野生動物保育單位合作動物護生野放。
9. 落實淺山生態保育，擴大中央山脈生態保育廊道周邊土地的保護效應；建立跨部門、跨空間之合作關係，強化橫向與縱向整合及各權益關係者之參與；研擬與推動高生態風險地區瀕危物種之保育策略，以提升生態系服務功能與生物多樣性涵養力，進而提升臺灣本島沿海與離島地區生態系之韌性；營造人與自然和諧共生的友善生產與農業環境，增進社區韌性；以東西向河川、綠帶連結山脈、平原至海岸，增進自然地區、鄉村地區和都市地區的連結性和互惠關係，編織成具韌性和調適能力的「森、川、里、海」國土生物安全網。

- 域亮點，建設國際級遊憩帶。
8. 進行陸域各類型保護區經營管理效能評量，辦理陸域保護區域各項野生動植物資源調查、監測資料，持續加強陸域保護區巡護工作；推動陸域有效保育地(OECMs)的認證，擴增臺灣的棲地保育範圍。補助社區林業計畫，促進社區、部落共同參與林業經營工作，從森林生態維護產出的效益上獲得經濟收益，辦理原住民森林相關傳統文化調查及森林經營與自然資源共管，達到野生動物資源永續利用及管理之效。調查分析陸域野生動物資源，建立完整的生態資料庫，提供未來保育政策和決策的科學基礎，建立穩定的國內外夥伴生態合作網絡，有助於保育工作的合作，建置野生動物復育地將提供野生種的關鍵基地。緊急救援處置空間的設立將能快速應對野生動物的危機情況，提高救援成功率。建置陸域外來種動物之輸入管制與風險評估機制，與互生團體維持良性溝通，引導民間宗教信仰放生行為轉向與野生動物保育單位合作動物護生野放，持續辦理關鍵陸域外來入侵動物之防治及移除，以維護臺灣生態環境，降低對經濟、社會之衝擊。
9. 健全國土生態綠網空間規劃，增補建置淺山平原地區土地利用、管理及發展規劃所需圖資，發展跨機關合作機制，強化橫向與縱向整合；辦理在地原生與特色樹種採種育苗、高灘地與劣化地生態植被復育，營造綠帶生態廊道；研訂瀕危受脅動植物生態保育對策，推動生態調查、棲地營造改善及域外保育行動，降低物種滅絕風險；推動綠色保育及友善生產，輔導提升友善農地面積，增進棲地連結性；推動里山里海地景保育及地質公園，發展企業投入生物多樣性相關指引及案例實作，促進公眾參與及環境教育。

分支計畫及用途別科目	金額	承辦單位	說明
01 森林生態系經營	73,310	保育企劃組、秘書室	本分支計畫辦理項目及內容如下：
2000 業務費	41,082		1. 依據行政院109年10月12日院臺農字第1090029137號函核定「擴大國家航空影像服務暨農業生態時空資訊多元應用」辦理，本年度編列經費2,500千元。
2003 教育訓練費	750		
2006 水電費	750		
2009 通訊費	710		
2015 權利使用費	90		
2018 資訊服務費	18,978		2. 依據行政院113年6月5日院臺經字第1131009540號函核定「打造永續共好地方創生計畫(114至117年)」辦理，本年度編列經費8,000千元。
2033 約用人員酬金	2,847		
2036 按日按件計資酬金	225		
2039 委辦費	14,723		3. 執行森林資源長期監測體系之設置、永久樣區複查等相關工作，並辦理森林永續經營規劃，推動生物多樣性保育等相關工作。
2042 國際組織會費	50		
2051 物品	400		
2054 一般事務費	711		4. 高解析度DMCIII航攝影像產製及導入機械學習AI技術，輔助本署林型土地覆蓋型判釋更新之效能。
2072 國內旅費	436		
2078 國外旅費	352		
2084 短程車資	60		5. 配合國家發展委員會地方創生計畫，補助地方政府辦理多元森林產業、輔導建置林業剩餘資材循環場域及營運、林下經濟、輔導森林育樂及生態保育相關綠色產業發展等。
3000 設備及投資	11,635		
3030 資訊軟硬體設備費	11,385		
3035 雜項設備費	250		
4000 獎補助費	20,593		6. 業務費41,082千元

農業部林業及自然保育署
歲出計畫提要及分支計畫概況表

經費門併計

中華民國114年度

單位：新臺幣千元

工作計畫名稱及編號		預算金額	
5651021100 林業發展		1,030,335	
分支計畫及用途別科目	金額	承辦單位	說明
4010 對各縣市政府之補助	8,000		(1)員工教育訓練費、水電費、電話及網路通訊費、權利使用費等2,300千元。
4030 對特種基金之補助	5,400		(2)辦理資訊安全管理制度維護、機房、電腦及網路委外服務、入口網站維護、生態調查資料庫系統維運、地理資訊系統及空間資料倉儲維運資訊設備維護等所需經費18,978千元。
4040 對國內團體之捐助	7,193		(3)約用人員酬金及專家學者出席費等3,072千元。
			(4)委託辦理國有林森林驗證輔導培訓及內稽制度建置、研析打擊非法木材制度及作為、年度林業永續學術研討會、森林動態樣區長期監測、生物多樣性公約與臺灣永續發展整合暨推動科學政策平臺管理、發展AI判釋及光達應用於森林碳匯調查機制等14,723千元。
			(5)專業組織會費、購置物品、勞務承攬、國內旅費、短程洽公車資等1,657千元。
			(6)派員參加聯合國氣候變化綱要公約第30次締約方大會、亞太森林復育與永續經營網絡(APFNet)第9屆理事會、生物多樣性公約第27屆科學諮詢機構會議等國外旅費352千元。
			7.設備及投資11,635千元
			(1)辦理機房設備及伺服器作業系統升級、汰換電腦相關設備、改版建置機關入口網站、擴充公務入口網服務模組、航攝影像產製及設備升級、擴充林地土地覆蓋型三維數化圖資設備等11,385千元。
			(2)購置公務用事務設備等250千元。
			8.獎補助費20,593千元
			(1)補助地方政府辦理多元森林產業、輔導建置林業剩餘資材循環場域及營運、林下經濟、輔導森林育樂及生態保育相關綠色產業發展等8,000千元。
			(2)補助國立大專院校辦理臺灣生物多樣性指標觀測網計畫等5,400千元。
			(3)捐助民間團體推動森林永續經營、全球氣候變遷、生物多樣性永續發展活動等7,193千元。
02 森林保護與林地管理	54,744	森林管理組	本分支計畫辦理項目及內容如下：
2000 業務費	48,864		1.辦理強化國有林地護管、加強林野巡護工作，

農業部林業及自然保育署
歲出計畫提要及分支計畫概況表

經資門併計

中華民國114年度

單位：新臺幣千元

工作計畫名稱及編號		預算金額	
5651021100 林業發展		1,030,335	
分支計畫及用途別科目	金額	承辦單位	說明
2003 教育訓練費	470		防救森林火災，取締及防範盜伐、濫墾等林政案件發生，招募森林監測志工，搭配登山團體等民間力量，並結合社區加強森林保護工作。
2009 通訊費	486		
2015 權利使用費	9		
2018 資訊服務費	5,470		2.辦理國有林地產籍管理、出租林地管理及暫准放租林地檢討解編事宜、土地鑑界複丈等申請地政業務、區外保安林地地籍登記及保安林經營管理。
2021 其他業務租金	76		
2024 稅捐及規費	6,008		
2027 保險費	1,323		
2033 約用人員酬金	2,847		3.辦理林業宣導及保育、環教推廣等工作。
2036 按日按件計資酬金	2,034		4.辦理濫墾地續辦清理計畫及國有林地占用排除等工作。
2039 委辦費	7,829		
2045 國內組織會費	5		5.業務費48,864千元
2051 物品	3,597		(1)員工教育訓練費、電話及網路通訊費、權利使用費等965千元。
2054 一般事務費	17,587		(2)林政業務管理等系統維護費、租用車輛、地價稅、地政規費、保險等12,877千元。
2069 設施及機械設備養護費	80		(3)雇用約用人員協辦業務、法律諮詢顧問費、邀請專家學者出席會議出席費、辦理課程講座鐘點費等4,881千元。
2072 國內旅費	870		(4)委託辦理植樹月系列活動、私有保安林營林可行性計畫等費用7,829千元(其中辦理媒體政策及業務宣導相關經費2,934千元)。
2081 運費	140		(5)參加中華林學會、中華農學會等專業組織或學術團體會費、購置文具紙張、碳粉匣、電腦用品、耗材等3,602千元。
2084 短程車資	33		(6)辦理勞務承攬及印刷等費用17,587千元(其中辦理媒體政策及業務宣導相關經費1,690千元)。
3000 設備及投資	4,680		(7)設備修繕等80千元。
3030 資訊軟硬體設備費	4,680		(8)國內旅費、運費及短程洽公車資等費用1,043千元。
4000 獎補助費	1,200		6.設備及投資4,680千元，係汰換電腦、保安林資訊系統建置及林政業務管理系統功能新增等。
4040 對國內團體之捐助	600		7.獎補助費1,200千元
4085 獎勵及慰問	600		(1)捐助社區、登山團體協助巡護工作、捐助民間團體辦理林業相關活動等所需經費600千元。
			(2)核發林業有功人士、檢舉盜伐獎金等所需經費600千元。
03 厚植森林資源	70,818	森林產業組	本分支計畫辦理項目及內容如下：
2000 業務費	44,190		1.依據行政院111年12月8日院臺農字第11100174

農業部林業及自然保育署
歲出計畫提要及分支計畫概況表

經資門併計

中華民國114年度

單位：新臺幣千元

工作計畫名稱及編號		預算金額	
5651021100 林業發展		1,030,335	
分支計畫及用途別科目	金額	承辦單位	說明
2003 教育訓練費	100		54號函核定「新興竹產業發展計畫(111至114年)」辦理，其中本科目編列28,131千元。 2.依據行政院113年7月30日院臺農字第1131017541號函核定「強勢外來入侵種移除防治及復育計畫(114-117年)」辦理，其中本科目編列15,893千元。 3.辦理國有林造林及人工林撫育工作，於國有林地之崩塌地、濫墾收回地、退化林地等辦理造林復育作業，並針對已成林地加強中後期撫育工作，營造優質、健康及永續生產之森林。 4.辦理加強海岸區外保安林之砂丘地、草生地、低窪地、濫墾地收回、火災跡地及衰退林地復育造林作業，營造多層次林相，減緩飛砂、季節風、鹽霧及潮浪危害。 5.辦理國有林竹林更新工作。 6.辦理入侵植物全國現況調查等工作。 7.業務費44,190千元 (1)員工教育訓練費、電話及網路通訊費、電腦及資訊作業系統維護費、租用車輛、保險等3,075千元。 (2)邀請專家學者出席會議出席費、辦理課程講座鐘點費等1,428千元。 (3)委託辦理人工林經營、育林作業研究、竹林經營模式建立、竹林產業技術諮詢及平臺營運、竹林製材測試及商品開發、外來種移除復育作業監測等29,491千元。 (4)購置文具紙張、碳粉匣、電腦用品、耗材、業務用消耗品等3,142千元。 (5)印刷、環境佈置、清潔、勞務承攬等2,121千元。 (6)設備修繕等288千元。 (7)國內旅費、運費及短程洽公車資等4,645千元。 8.設備及投資23,428千元，係辦理建置竹構設施、銀合歡移除復育造林、汰換電腦與事務性設備、造林資訊系統開發等。 9.獎補助費3,200千元，係補助金門縣政府辦理排雷區復育造林工作等。
2009 通訊費	500		
2018 資訊服務費	1,725		
2021 其他業務租金	700		
2027 保險費	50		
2036 按日按件計資酬金	1,428		
2039 委辦費	29,491		
2051 物品	3,142		
2054 一般事務費	2,121		
2069 設施及機械設備養護費	288		
2072 國內旅費	4,275		
2081 運費	300		
2084 短程車資	70		
3000 設備及投資	23,428		
3015 公共建設及設施費	16,608		
3030 資訊軟硬體設備費	6,320		
3035 雜項設備費	500		
4000 獎補助費	3,200		本分支計畫辦理項目及內容如下： 1.依據行政院111年12月8日院臺農字第1110017454號函核定「新興竹產業發展計畫(111至114年)」辦理，其中本科目編列76,833千元。
4010 對各縣市政府之補助	3,200		
04 公私有林經營及林產發展	459,187	森林產業組	
2000 業務費	151,292		
2003 教育訓練費	790		
2009 通訊費	420		

農業部林業及自然保育署
歲出計畫提要及分支計畫概況表

經資門併計

中華民國114年度

單位：新臺幣千元

工作計畫名稱及編號		預算金額	
5651021100 林業發展		1,030,335	
分支計畫及用途別科目	金額	承辦單位	說明
2018 資訊服務費	9,381		2.辦理各地方政府、機關、學校及團體輔導公私 有林經營、技術講習、示範觀摩、建構林產產 銷平臺等業務。
2021 其他業務租金	66		
2027 保險費	55		
2033 約用人員酬金	2,847		3.辦理開發創新林產品、竹林經營輔導及產業發 展等業務。
2036 按日按件計資酬金	1,930		
2039 委辦費	122,097		4.辦理全國各地(含離島)公有地造林、綠化、私 有地平地造林等業務。
2051 物品	2,901		
2054 一般事務費	4,816		5.辦理全國各地(含離島)疫病、蟲害及入侵植物 防治、受保護樹木普查、樹木保護專業人員培 訓考選等業務。
2069 設施及機械設備養護費	298		
2072 國內旅費	1,978		6.業務費151,292千元
2078 國外旅費	133		
2081 運費	3,560		(1)員工教育訓練費、電話及網路通訊費、電 腦及資訊作業系統維護費、租用車輛、保 險等10,712千元。
2084 短程車資	20		
3000 設備及投資	51,028		(2)雇用約用人員協辦業務、邀請專家學者出 席會議出席費、辦理課程講座鐘點費等4,7 77千元。
3015 公共建設及設施費	24,133		
3020 機械設備費	8,253		(3)委託辦理國產木竹材創新技術及林產利用 、林業技術訓練中心管理與人才培訓、平 地造林檢測、平地造林期滿後續輔導、林 下經濟政策推廣等122,097千元(其中辦理 媒體政策及業務宣導相關經費1,651千元) 。
3030 資訊軟硬體設備費	16,043		
3035 雜項設備費	2,599		(4)購置文具紙張、碳粉匣、電腦用品、耗材 、業務用消耗品、印刷、勞務承攬、設備 修繕等8,015千元(其中辦理媒體政策及業 務宣導相關經費500千元)。
4000 獎補助費	256,867		
4005 對直轄市政府之補助	13,044		(5)國內旅費、運費及短程洽公車資等5,558千 元。
4010 對各縣市政府之補助	40,185		
4025 政府機關間之補助	27,804		(6)派員考察林業收穫機具及高效林木採運技 術之國外旅費133千元。
4030 對特種基金之補助	113,035		
4040 對國內團體之捐助	43,377		7.設備及投資51,028千元，係辦理建置國產材製 材場、汰換電腦、林產及造林相關資訊系統建 置與後續擴充、汰換事務性設備等。
4085 獎勵及慰問	19,422		
			8.獎補助費256,867千元
			(1)補助各地方政府辦理公私有林經營輔導、 林產產銷輔導、木育人才培育、造林綠美 化、漂流木清理、入侵植物防治、受保護 樹木維護、竹林經營輔導及產業推廣等所 需經費53,229千元。
			(2)補助機關辦理公私有林經營輔導、林產品 檢驗認證服務、國產材結構應用、認證產

農業部林業及自然保育署
歲出計畫提要及分支計畫概況表

經資門併計

中華民國114年度

單位：新臺幣千元

工作計畫名稱及編號		預算金額	
5651021100 林業發展		1,030,335	
分支計畫及用途別科目	金額	承辦單位	說明
05 國有林整體治山防災及林道維護	85,890	集水區治理組	<p>銷平臺及驗證中心建立營運、木材加工技術精進、林下經濟推廣等所需經費27,804千元。</p> <p>(3)補助台糖公司、國立大專院校辦理平地撫育造林、大學實驗林造林、國產材利用開發及人才培力工作、林木疫病蟲害防治及入侵種防治、主要外來入侵植物之調查及監測計畫等113,035千元。</p> <p>(4)捐助國內團體辦理公私有林經營輔導、造林及綠美化、樹木保護、國產竹材產品產業輔導等43,377千元。</p> <p>(5)平地造林私有農地獎勵金、短期經濟林、耕作困難地造林、檳榔廢園及轉作等方案之造林補貼等19,422千元。</p> <p>本分支計畫辦理項目及內容如下：</p> <p>1.執行國有林地整體治山防災工作，以安全為基礎，生態為導向，辦理國有林地內之崩塌地處理、防砂工程、維護與緊急處理及整體調查規劃等工作，並建立治理工程生態友善機制，加強治理工程對生態保育措施。</p> <p>2.辦理林道改善與維護工作，係辦理林道道路上下邊坡崩塌處理、地層滑動整治、排水系統改善、鋪面改善、設置安全設施、加強水土保持、植生綠美化，以及生態通道規劃設置等。</p> <p>3.業務費34,895千元</p> <p>(1)國有林治山及林道維護之通訊、資訊系統維護更新、人員意外責任險、約用人員、召開會議所需出席費等10,527千元。</p> <p>(2)委託國內學術及專業機構辦理應用河相學於國有林溪流治理與復育、崩塌地水土保持植生工程適用原生草類評估及採種技術之研究、國有林治山防災工程效益評估、水土林堰塞湖及土砂災害應變演練等19,709千元。</p> <p>(3)國內組織會費、物品、辦理國有林治山及林道各項會議所需印刷、餐費及環境佈置、宣導品製作出版、野外安全裝備、國內旅費、短程車資等4,659千元。</p> <p>4.設備及投資25,995千元</p> <p>(1)辦理國有林地內之土砂抑制工程，坡面基礎工程、坡面植生、坡面排水等崩塌地處理工程與緊急維護處理工程及整體調查規</p>
2000 業務費	34,895		
2009 通訊費	380		
2018 資訊服務費	5,100		
2027 保險費	1,400		
2033 約用人員酬金	2,847		
2036 按日按件計資酬金	800		
2039 委辦費	19,709		
2045 國內組織會費	30		
2051 物品	640		
2054 一般事務費	1,666		
2072 國內旅費	2,313		
2084 短程車資	10		
3000 設備及投資	25,995		
3015 公共建設及設施費	25,495		
3030 資訊軟硬體設備費	400		
3035 雜項設備費	100		
4000 獎補助費	25,000		
4010 對各縣市政府之補助	25,000		

農業部林業及自然保育署
歲出計畫提要及分支計畫概況表

經資門併計

中華民國114年度

單位：新臺幣千元

工作計畫名稱及編號		預算金額	
5651021100 林業發展		1,030,335	
分支計畫及用途別科目	金額	承辦單位	說明
			劃，並辦理林道改善與維護工程等工作所需經費25,495千元，其中工程管理費727千元，係按施工費25,495千元，扣除營造工程保險費及營業稅等後為24,220千元提列(計算方式：24,220千元*3%=727千元)，依中央政府各機關工程管理費支用要點規定估算，並配合工程結算總價覈實於得提列數額內執行。
			(2)汰購電腦等400千元。
			(3)汰購事務性設備等100千元。
			5.獎補助費25,000千元，係補助縣市政府辦理治山防災工程。
06 國有林大規模崩塌防災治理	5,261	集水區治理組	本分支計畫辦理項目及內容如下：
2000 業務費	5,261		1.依據行政院109年4月17日院臺忠字第1090170374號函及111年11月18日院臺忠字第1110193111號函核定「氣候變遷下大規模崩塌及不安定土砂防減災計畫(第二期)(110年至115年)」辦理，本年度編列經費5,261千元。
2036 按日按件計資酬金	120		2.以國有林大規模崩塌潛勢區判釋成果為基礎，持續追蹤判釋，並辦理監測分析及調查規劃工作，建立防災應變機制。
2039 委辦費	4,941		3.業務費5,261千元
2054 一般事務費	47		(1)評選、審查會議所需委員出席費等120千元。
2072 國內旅費	153		(2)委託國內學術及專業機構辦理國有林大規模崩塌潛勢區減災策略研擬及安全監測、國有林大規模崩塌潛勢區監測調查等4,941千元。
			(3)工程查核、現勘、業務資料圖冊印刷、國內旅費等200千元。
07 森林遊憩場域發展與推動	78,593	森林育樂組	本分支計畫辦理項目及內容如下：
2000 業務費	66,006		1.依據行政院112年9月1日院臺農字第1121030611號函核定「大阿里山軸帶百年躍升建設計畫(第一期113-116年)」辦理，本年度編列經費16,910千元。
2003 教育訓練費	710		2.辦理國家森林遊樂區計畫檢討、志工推廣業務及設施整建維護工作、生態教育館之經營管理，並發揮在地特色，透過多元推廣活動，推動自然學習及環境解說等工作。
2009 通訊費	162		3.辦理國有林自然步道之經營管理及環境維護、山屋整建維護工作，結合民間團體推動公私合作共同維護步道及活絡步道活動。
2018 資訊服務費	500		
2027 保險費	1,226		
2033 約用人員酬金	2,847		
2036 按日按件計資酬金	2,770		
2039 委辦費	46,182		
2051 物品	2,015		
2054 一般事務費	7,149		
2063 房屋建築養護費	700		

農業部林業及自然保育署
歲出計畫提要及分支計畫概況表

經資門併計

中華民國114年度

單位：新臺幣千元

工作計畫名稱及編號		預算金額	
5651021100 林業發展		1,030,335	
分支計畫及用途別科目	金額	承辦單位	說明
2072 國內旅費	1,383		4.改善平地森林園區之自然環境及公共設施，提供自然學習、藝術啓迪、保健療癒、遊憩體驗的題材與友善場域，提高遊客遊憩體驗品質。 5.辦理林業文化園區及林業歷史建築之整建及管理維護工作，活化與保存林業文化資源，並促進周邊社區產業發展。 6.以阿里山鐵路百年文化歷史與建設為基礎並考量嘉義地區整體區域發展，跨機關合作辦理軸帶整合規劃與行銷推廣、大阿里山森林遊憩建設、林業鐵路運行優化暨林業文化景觀建設、風貌再造及阿里山軸帶縫合等工作項目。 7.業務費66,006千元 (1)業務人員及志工教育訓練、通訊、資訊系統維運、公共意外責任險、約用人員、會議出席費、辦理訓練講座鐘點費等8,215千元。 (2)委託專業機構辦理應用森林療癒協助私有林林業振興發展、辦理生態教育館之整合發展及環境教育課程執行、手作步道及工作假期推動、生態旅遊發展、步道設施及環境監測、山海圳國家綠道推動、平地森林園區及林業文化園區之遊客服務、林業文化資源總體規劃與專案管理、林業文化資源數位加值及防災資訊監測應用、林業軌道國際合作與交流推動、大阿里山軸帶整合規劃行銷推廣等46,182千元(其中辦理媒體政策及業務宣導相關經費564千元)。 (3)購置物品、印刷、業務宣導、建物養護等所需經費9,864千元(其中辦理媒體政策及業務宣導相關經費315千元)。 (4)國內旅費、運費及短程車資等所需經費1,583千元。 (5)派員考察國外林業文化場域轉型活化與永續經營管理、淡蘭百年山徑與日本簽訂友誼步道互訪等國外旅費162千元。 8.設備及投資9,587千元 (1)辦理自然步道、山屋之整建及維護工作等工程6,467千元，其中工程管理費185千元，係按施工費6,467千元，扣除營造工程保險費及營業稅等後為6,144千元提列(計算方式：6,144千元*3%=185千元)，依中央政府各機關工程管理費支用要點規定估算，
2078 國外旅費	162		
2081 運費	150		
2084 短程車資	50		
3000 設備及投資	9,587		
3010 房屋建築及設備費	250		
3015 公共建設及設施費	6,217		
3030 資訊軟硬體設備費	180		
3035 雜項設備費	2,940		
4000 獎補助費	3,000		
4040 對國內團體之捐助	3,000		

農業部林業及自然保育署
歲出計畫提要及分支計畫概況表

經資門併計

中華民國114年度

單位：新臺幣千元

工作計畫名稱及編號		預算金額	
5651021100 林業發展		1,030,335	
分支計畫及用途別科目	金額	承辦單位	說明
			並配合工程結算總價覈實於得提列數額內執行。
			(2)購置繪圖軟體及事務性設備等3,120千元。
08 棲地及野生生物保育管理	107,959	保育管理組	9.獎補助費3,000千元，係捐助民間團體辦理環境教育推廣、步道健行及無痕山林活動、國際步道交流、遊憩場域緊急救護培訓、高山協作輔導、平地森林園區周邊社區及部落參與景觀農作計畫等。
2000 業務費	50,061		本分支計畫辦理項目及內容如下：
2006 水電費	571		1.依據行政院110年8月6日院臺農字第1100021392號函核定「豬瘟撲滅及防範重要豬病防檢疫計畫」辦理，本年度編列經費4,084千元。
2009 通訊費	485		2.依據行政院113年7月30日院臺農字第1131017541號函核定「強勢外來入侵種移除防治及復育計畫(114-117年)」辦理，其中本科目編列4,000千元。
2018 資訊服務費	6,000		3.健全陸域自然保護區域經營管理架構，辦理各項野生動植物資源調查、監測及巡護工作；辦理陸域有效保育地(OECMs)規劃及推動。
2021 其他業務租金	275		4.推動社區居民參與林業工作，落實社區參與建立夥伴關係，協助社區、部落從森林生態維護產出效益上獲得經濟收益；建置原住民族獵捕、宰殺或利用野生動物之管理體系。
2027 保險費	240		5.完成陸域野生生物資源調查、分析與評估，與國內外保育組織、學術團體合作建立夥伴關係，建置維護野生動物復育地和緊急救援處置空間。
2033 約用人員酬金	2,847		6.建置陸域外來種動物之輸入管制與風險評估機制，執行關鍵陸域外來種防除，引導民間宗教信仰放生行為轉向與野生動物保育單位合作動物護生野放。
2036 按日按件計資酬金	2,218		7.捕蜂捉蛇為民服務業務。
2039 委辦費	29,011		8.野豬及野生動物族群監測。
2045 國內組織會費	30		9.外來入侵種埃及聖與綠蠶蚻移除。
2051 物品	3,645		10.業務費50,061千元
2054 一般事務費	2,475		(1)水電、通訊、資訊系統及網站維運、租賃車輛、公共意外責任險、約用人員、會議出席費、辦理訓練講座鐘點費等12,636千元。
2063 房屋建築養護費	360		(2)委託辦理保護區資源監測調查、棲地經營管理、社區培力輔導、野生動物資源調查、野生動物族群調查、關鍵陸域外來入侵種
2072 國內旅費	1,601		
2075 大陸地區旅費	27		
2078 國外旅費	276		
3000 設備及投資	7,614		
3030 資訊軟硬體設備費	3,830		
3035 雜項設備費	3,784		
4000 獎補助費	50,284		
4030 對特種基金之補助	27,409		
4035 對外之捐助	5,000		
4040 對國內團體之捐助	15,300		
4045 對私校之獎助	2,500		
4085 獎勵及慰問	75		

農業部林業及自然保育署
歲出計畫提要及分支計畫概況表

經資門併計

中華民國114年度

單位：新臺幣千元

工作計畫名稱及編號		預算金額	
5651021100 林業發展		1,030,335	
分支計畫及用途別科目	金額	承辦單位	說明
			動物調查評估防治、野生動物產製品鑑識、典藏蒐集及後續處理等工作、野生動物輸出入審查、捕蜂捉蛇為民服務工作、野豬及野生物族群監測及埃及聖移除等29,011千元(其中辦理媒體政策及業務宣導相關經費162千元)。
			(3)參加專業組織會費、購置文具紙張、碳粉匣、電腦用品、耗材、海報、摺頁、文宣印刷、勞務承攬、建物養護及國內旅費等8,111千元(其中辦理媒體政策及業務宣導相關經費150千元)。
			(4)派員出席兩岸野生物貿易管理協商會議之大陸地區旅費27千元。
			(5)派員出席華盛頓公約第20屆締約方大會、有效保育地(OECMs)政策推動國際交流等國外旅費276千元。
			11.設備及投資7,614千元，係購置保護區環境監測與經營管理所需儀器與設備，以及相關資訊系統等所需經費。
			12.獎補助費50,284千元
			(1)補助國立大學辦理保護區經營管理評估與生態監測、野生動植物調查及監測、野生動植物資源永續利用發展、外來種調查監測計畫等27,409千元。
			(2)捐助國際保育團體，與國外保育團體建立夥伴關係，建立國際間政府和非政府合作和聯繫管道及相關工作等5,000千元。
			(3)捐助國內團體、私校辦理棲地環境營造、棲地復育行動、自然保育相關技能訓練、教育推廣活動、推動社區林業等17,800千元。
			(4)依取締或舉發違反野生動物保育法案件獎勵辦法核發獎勵及社區林業特優社區獎勵金等所需經費75千元。
09 國土生態保育綠色網絡建置計畫	94,573	保育企劃組、保育管理組、森林產業組	本分支計畫辦理項目及內容如下：
2000 業務費	29,834		1.依據行政院110年7月6日院臺農字第1100017358號函核定「國土生態保育綠色網絡建置計畫(111-114年)」辦理，本年度編列經費94,573千元。
2003 教育訓練費	500		2.健全國土生態綠網藍圖。
2006 水電費	30		3.生態植被復育與入侵種移除。
2009 通訊費	60		4.生態廊道串連與動物通道建置。
2018 資訊服務費	2,400		
2021 其他業務租金	80		

農業部林業及自然保育署
歲出計畫提要及分支計畫概況表

經資門併計

中華民國114年度

單位：新臺幣千元

工作計畫名稱及編號		預算金額	
5651021100 林業發展		1,030,335	
分支計畫及用途別科目	金額	承辦單位	說明
2036 按日按件計資酬金	1,419		5. 高風險地區與瀕危物種保育。
2039 委辦費	21,906		6. 友善生產環境之營造。
2051 物品	1,053		7. 里山倡議與地景保育推動。
2054 一般事務費	1,012		8. 公眾參與及國土綠網環境教育推廣。
2072 國內旅費	1,164		9. 業務費29,834千元
2078 國外旅費	60		(1) 辦理各項工作所需教育訓練費、水電、通訊、國土生態綠網成果公開圖臺維運及資訊處理費、車輛與場地租金、會議出席費、教育訓練所需講座鐘點費等4,489千元。
2081 運費	150		(2) 委託辦理國土生態綠網藍圖定期檢討與區域資料整合、協助跨部會與區域合作平臺運作、國土綠網圖資檢討整合與開放、生態廊道串連、友善生物棲地個案輔導、瀕危物種保育、原生植物培育試驗、友善環境生態造林及植物試驗、生態植被復育作業之監測及效益評估、國土生態綠網關注區域公私協力經營管理及教育推廣等21,906千元(其中辦理媒體政策及業務宣導相關經費606千元)。
3000 設備及投資	2,139		(3) 購置文具紙張、碳粉匣、電腦用品、耗材、印刷、勞務承攬、國內旅費及運費等3,379千元。
3030 資訊軟硬體設備費	1,920		(4) 派員參加里山倡議國際夥伴關係網絡第十屆會員大會等國外旅費60千元。
3035 雜項設備費	219		10. 設備及投資2,139千元
4000 獎補助費	62,600		(1) 圖資倉儲主機儲存設備擴充及硬體架構升級、國土生態綠網成果圖資流通、公開圖臺擴充、汰購電腦等1,920千元。
4010 對各縣市政府之補助	2,600		(2) 汰換事務性設備等219千元。
4030 對特種基金之補助	46,905		11. 獎補助費62,600千元，係補助各地方政府、民間團體、機關學校，辦理生物通道與生態廊道建置、地質公園推動、生態綠網個案推動、結合社區加強國土生態綠色網絡關注區域經營管理、生態植被復育等。
4040 對國內團體之捐助	12,145		
4045 對私校之獎助	950		

中華民國114年度

單位：新臺幣千元

預期成果：
加強行車安全。

01 交通及運輸設備	1,540	秘書室	汰換8-9人座小客車1輛經費1,540千元。
3000 設備及投資	1,540		
3025 運輸設備費	1,540		

農業部林業及自然保育署
歲出計畫提要及分支計畫概況表

中華民國114年度

單位：新臺幣千元

工作計畫名稱及編號	5651029800 第一預備金	預算金額	1,000
-----------	------------------	------	-------

計畫內容：
依實際需要申請動支。

預期成果：
適時解決需要。

分支計畫及用途別科目	金額	承辦單位	說明
01 第一預備金	1,000	本署、各分署及林	
6000 預備金	1,000	鐵處	
6005 第一預備金	1,000		

農業部林業及自然保育署 各項費用彙計表

中華民國114年度

單位：新臺幣千元

工作計畫名稱及編號 第一、二級用途別 科目名稱及編號	5651020100 一般行政	5651021000 林業管理	5651021100 林業發展	5251021300 林業試驗研究	5651029011 交通及運輸設備	5651029800 第一預備金
合 計	377,917	74,257	1,030,335	79,986	1,540	1,000
1000 人事費	321,312	-	-	-	-	-
1015 法定編制人員待遇	200,379	-	-	-	-	-
1020 約聘僱人員待遇	661	-	-	-	-	-
1025 技工及工友待遇	4,541	-	-	-	-	-
1030 獎金	50,884	-	-	-	-	-
1035 其他給與	4,334	-	-	-	-	-
1040 加班費	18,543	-	-	-	-	-
1050 退休離職儲金	21,873	-	-	-	-	-
1055 保險	20,097	-	-	-	-	-
2000 業務費	44,162	67,557	471,485	17,416	-	-
2003 教育訓練費	50	-	3,320	-	-	-
2006 水電費	6,184	-	1,351	-	-	-
2009 通訊費	4,300	-	3,203	-	-	-
2015 權利使用費	-	-	99	-	-	-
2018 資訊服務費	11,212	-	49,554	-	-	-
2021 其他業務租金	280	-	1,197	-	-	-
2024 稅捐及規費	221	-	6,008	-	-	-
2027 保險費	175	-	4,294	-	-	-
2033 約用人員酬金	1,500	-	17,082	-	-	-
2036 按日按件計資酬金	755	84	12,944	200	-	-
2039 委辦費	-	65,143	295,889	17,179	-	-
2042 國際組織會費	-	-	50	-	-	-
2045 國內組織會費	-	-	65	-	-	-
2051 物品	2,672	280	17,393	-	-	-
2054 一般事務費	14,689	1,500	37,584	-	-	-
2063 房屋建築養護費	623	-	1,060	-	-	-
2066 車輛及辦公器具養護費	524	-	-	-	-	-
2069 設施及機械設備養護費	635	-	666	-	-	-
2072 國內旅費	220	550	14,173	37	-	-

農業部林業及自然保育署 各項費用彙計表

中華民國114年度

單位：新臺幣千元

工作計畫名稱及編號 第一、二級用途別 科目名稱及編號	5651020100 一般行政	5651021000 林業管理	5651021100 林業發展	5251021300 林業試驗研究	5651029011 交通及運輸設備	5651029800 第一預備金
2075 大陸地區旅費	-	-	27	-	-	-
2078 國外旅費	-	-	983	-	-	-
2081 運費	35	-	4,300	-	-	-
2084 短程車資	-	-	243	-	-	-
2093 特別費	87	-	-	-	-	-
3000 設備及投資	11,802	-	136,106	-	1,540	-
3010 房屋建築及設備費	9,000	-	250	-	-	-
3015 公共建設及設施費	-	-	72,453	-	-	-
3020 機械設備費	-	-	8,253	-	-	-
3025 運輸設備費	-	-	-	-	1,540	-
3030 資訊軟硬體設備費	930	-	44,758	-	-	-
3035 雜項設備費	1,872	-	10,392	-	-	-
4000 獎補助費	641	6,700	422,744	62,570	-	-
4005 對直轄市政府之補助	-	-	13,044	-	-	-
4010 對各縣市政府之補助	-	-	78,985	-	-	-
4025 政府機關間之補助	-	-	27,804	5,500	-	-
4030 對特種基金之補助	-	1,500	192,749	55,570	-	-
4035 對外之捐助	-	-	5,000	-	-	-
4040 對國內團體之捐助	-	5,200	81,615	1,500	-	-
4045 對私校之獎助	-	-	3,450	-	-	-
4085 獎勵及慰問	641	-	20,097	-	-	-
6000 預備金	-	-	-	-	-	1,000
6005 第一預備金	-	-	-	-	-	1,000

**農業部林業及自然保育署
各項費用彙計表(續)**

中華民國114年度

單位：新臺幣千元

工作計畫名稱及編號 第一、二級用途別 科目名稱及編號						合 計
合 計						1,565,035
1000 人事費						321,312
1015 法定編制人員待遇						200,379
1020 約聘僱人員待遇						661
1025 技工及工友待遇						4,541
1030 獎金						50,884
1035 其他給與						4,334
1040 加班費						18,543
1050 退休離職儲金						21,873
1055 保險						20,097
2000 業務費						600,620
2003 教育訓練費						3,370
2006 水電費						7,535
2009 通訊費						7,503
2015 權利使用費						99
2018 資訊服務費						60,766
2021 其他業務租金						1,477
2024 稅捐及規費						6,229
2027 保險費						4,469
2033 約用人員酬金						18,582
2036 按日按件計資酬金						13,983
2039 委辦費						378,211
2042 國際組織會費						50
2045 國內組織會費						65
2051 物品						20,345
2054 一般事務費						53,773
2063 房屋建築養護費						1,683
2066 車輛及辦公器具養護費						524
2069 設施及機械設備養護費						1,301
2072 國內旅費						14,980

**農業部林業及自然保育署
各項費用彙計表(續)**

中華民國114年度

單位：新臺幣千元

工作計畫名稱及編號 第一、二級用途別 科目名稱及編號						合 計
2075 大陸地區旅費						27
2078 國外旅費						983
2081 運費						4,335
2084 短程車資						243
2093 特別費						87
3000 設備及投資						149,448
3010 房屋建築及設備費						9,250
3015 公共建設及設施費						72,453
3020 機械設備費						8,253
3025 運輸設備費						1,540
3030 資訊軟硬體設備費						45,688
3035 雜項設備費						12,264
4000 獎補助費						492,655
4005 對直轄市政府之補助						13,044
4010 對各縣市政府之補助						78,985
4025 政府機關間之補助						33,304
4030 對特種基金之補助						249,819
4035 對外之捐助						5,000
4040 對國內團體之捐助						88,315
4045 對私校之獎助						3,450
4085 獎勵及慰問						20,738
6000 預備金						1,000
6005 第一預備金						1,000

本頁空白

農業部林業及自然保育署
人事費彙計表

中華民國114年度

單位：新臺幣千元

人 事 費 別	金 額	說 明
一、民意代表待遇	-	
二、政務人員待遇	-	
三、法定編制人員待遇	200,379	
四、約聘僱人員待遇	661	
五、技工及工友待遇	4,541	
六、獎金	50,884	
七、其他給與	4,334	
八、加班費	18,543	
九、退休退職給付	-	
十、退休離職儲金	21,873	
十一、保險	20,097	
十二、調待準備	-	
合 計	321,312	

農業部林業及
預算員額
中華民國

科 目				員 額 (單位：													
款	項	目	節 名 稱	職 員		警 察		法 警		駐 警		工 友		技 工		駕 駛	
				本年度	上年度	本年度	上年度	本年度	上年度	本年度	上年度	本年度	上年度	本年度	上年度	本年度	上年度
16			0051000000 農業部主管														
	2		0051020000 林業及自然保育署 及所屬	223	222	-	-	-	-	-	-	2	2	5	5	3	3
		2	5651020100 一般行政	223	222	-	-	-	-	-	-	2	2	5	5	3	3

自然保育署
明細表
114年度

單位：新臺幣千元

人								年 需 經 費			說 明
聘 用		約 僱		駐外雇員		合 計		本 年 度	上 年 度	比 較	
本年度	上年度	本年度	上年度	本年度	上年度	本年度	上年度				
1	2	-	-	-	-	234	234	302,769	291,563	11,206	1. 本年度234人與上年度同，其中減列聘用1人，增列職員1人。 2. 本年度非以人事費支付約用人員支出，包括： (1) 一般行政計畫預計進用3人，經費1,500千元。 (2) 林業發展計畫預計進用29人，經費17,082千元。 3. 本年度非以人事費支付勞務承攬支出，包括： (1) 一般行政計畫預計運用9人，經費5,554千元。 (2) 林業發展計畫預計運用10人，經費8,331千元。
1	2	-	-	-	-	234	234	302,769	291,563	11,206	

**農業部林業及自然保育署
公務車輛明細表**

中華民國114年度

單位：新臺幣千元

車輛數	車 輛 種 類	乘客人數 不含司機	購置 年月	汽缸總 排氣量 (立方公分)	油料費			養護費	其 他	備 註
					數量(公升)	單價(元)	金額			
1	現有車輛： 首長專用車	4	102.11	1,800	1,140	31.00	35	51	15	AFF-6316。 林業署，油電 混合動力車。
1	小客車及小客貨兩 用車	7	97.10	2,500	834	31.00	26	4	24	8301-UW。 林業署(預計1 14年7月汰換8 -9人座燃油小 客車)。
1	小客車及小客貨兩 用車	7	101.08	2,000	1,668	31.00	52	51	21	5923-J9。 林業署
1	小客車及小客貨兩 用車	4	105.11	2,000	1,668	31.00	52	51	21	ASM-2061。 林業署
1	小客車及小客貨兩 用車	4	107.12	2,000	1,668	31.00	52	51	21	AXK-7050。 林業署
1	小客車及小客貨兩 用車	4	111.11	2,500	1,668	31.00	52	26	26	BQZ-0980。 林業署
1	小貨車	1	103.08	1,299	1,668	31.00	52	51	12	AJF-2630。 林業署
3	機車	1	110.06	125	936	31.00	29	5	4	署：NFL-3336 、NFL-3778、 NFL-3779。
	合 計				11,250		349	290	142	

附錄二、農業部林業及自然保育署宜蘭分署

農業部林業及自然保育署宜蘭分署
目次
中華民國 114 年度

	頁次
一、歲出計畫提要及分支計畫概況表-----	249-260
二、各項費用彙計表-----	261-262
三、人事費彙計表-----	263
四、預算員額明細表-----	264-265
五、公務車輛明細表-----	266-270

農業部林業及自然保育署宜蘭分署 歲出計畫提要及分支計畫概況表

經資門併計

中華民國114年度

單位：新臺幣千元

工作計畫名稱及編號	5651020100 一般行政	預算金額	335,462
-----------	-----------------	------	---------

計畫內容：
辦理本分署各項人事費用、經常性業務、資訊應用與管理等。

預期成果：
維持本分署各項業務正常運作，完成良好機關管理工作。

分支計畫及用途別科目	金額	承辦單位	說明
01 人員維持	309,442	人事室、秘書室	本分支計畫包括職員118人，技工112人，駕駛2人，工友6人，約僱人員63人，合計301人，共需人事費如列數。
1000 人事費	309,442		
1015 法定編制人員待遇	101,220		
1020 約聘僱人員待遇	31,725		
1025 技工及工友待遇	61,236		
1030 獎金	46,884		
1035 其他給與	8,708		
1040 加班費	12,409		
1045 退休退職給付	19		
1050 退休離職儲金	23,297		
1055 保險	23,944		
02 基本行政工作維持	26,020	經營企劃科、秘書室	本分支計畫係辦理一般性行政事務工作等所需之經常性維持經費，其內容包括：
2000 業務費	15,978		1.員工教育訓練費10千元。
2003 教育訓練費	10		2.水電費1,723千元。
2006 水電費	1,723		3.郵資、電話、網路通訊等768千元。
2009 通訊費	768		4.資訊作業相關之設備(系統)等資訊操作維護費及軟體使用費268千元。
2018 資訊服務費	268		5.公務車輛牌照稅、汽車燃料使用費等478千元。
2024 稅捐及規費	478		6.公務車輛及辦公廳舍保險費等303千元。
2027 保險費	303		7.聘請講師或專家學者之鐘點費及出席費等40千元。
2036 按日按件計資酬金	40		8.公務車輛油料、文具紙張及碳粉匣等2,348千元。
2051 物品	2,348		9.印刷、保全、環境維護及辦理員工文康活動等4,165千元。
2054 一般事務費	4,165		10.辦公廳舍及其他建築修繕維護等費用4,536千元。
2063 房屋建築養護費	4,536		11.公務車輛及辦公器具等維護費1,119千元。
2066 車輛及辦公器具養護費	1,119		12.電話總機及各項事務設備養護等98千元。
2069 設施及機械設備養護費	98		13.國內旅費90千元。
2072 國內旅費	90		14.分署長特別費32千元。
2093 特別費	32		15.經管房舍整修及補強8,000千元，其中工程管理費177千元，係按施工費7,227千元，扣除營造工程保險費及營業稅等後為6,828千元提列(計算方式：5,000千元*3%+1,828千元*1.5%=177千元)，依中央政府各機關工程費管理費支用要點規定估算，並配合工程結算總價覈
3000 設備及投資	8,580		
3010 房屋建築及設備費	8,000		
3030 資訊軟硬體設備費	300		
3035 雜項設備費	280		
4000 獎補助費	1,462		
4085 獎勵及慰問	1,462		

**農業部林業及自然保育署宜蘭分署
歲出計畫提要及分支計畫概況表**

經資門併計

中華民國114年度

單位：新臺幣千元

工作計畫名稱及編號	5651020100 一般行政		預算金額	335,462
分支計畫及用途別科目	金額	承辦單位	說明	
			實於得提列數額內執行。	
			16.汰換電腦硬體設備等300千元。	
			17.汰購冷氣機、影印機、碎紙機等事務設備280千元。	
			18.退休人員三節慰問金1,462千元。	

農業部林業及自然保育署宜蘭分署
歲出計畫提要及分支計畫概況表

經資門併計

中華民國114年度

單位：新臺幣千元

工作計畫名稱及編號	5651021000 林業管理	預算金額	9,380
-----------	-----------------	------	-------

計畫內容：
辦理野生動物危害農業處理與防治補助、調查監測及防治技術研發、鼓勵民眾通報受傷瀕臨絕種野生動物、教育宣導、訓練等工作。

預期成果：
辦理架設電牧器圍網防治野生動物危害補助、監測調查、防治技術研發，有效防治野生動物危害農業，保障農民收益；鼓勵民眾通報受傷瀕臨絕種野生動物、教育宣導、訓練等工作，降低野生動物遭受傳統陷阱誤捕，兼顧野生動物保育，促進生產、生活及生態的三生農業的均衡發展。

分支計畫及用途別科目	金額	承辦單位	說明
02 化解野生動物危害農業及瀕危物種與人衝突	9,380	自然保育科	1. 本分支計畫係辦理野生動物危害農業處理與防治補助、調查監測及防治技術研發、鼓勵民眾通報受傷瀕臨絕種野生動物、教育宣導、訓練等工作。
2000 業務費	4,850		
2003 教育訓練費	200		
2039 委辦費	4,500		2. 業務費4,850千元，係委託專業團隊辦理野生動物危害農業防治輔導、危害農業現況調查及監測、防治技術研發及精進、複合式防治方式推廣、人與瀕臨絕種野生動物衝突管理及宣導等工作經費。
2054 一般事務費	150		
3000 設備及投資	450		
3035 雜項設備費	450		
4000 獎補助費	4,080		
4010 對各縣市政府之補助	4,080		3. 設備及投資450千元，係購置黑熊搬運籠等。 4. 獎補助費4,080千元，係補助各地方政府擴大辦理野生動物危害農業防治計畫。

農業部林業及自然保育署宜蘭分署 歲出計畫提要及分支計畫概況表

經資門併計

中華民國114年度

單位：新臺幣千元

工作計畫名稱及編號	5651021100 林業發展	預算金額	493,306
計畫內容：		預期成果：	
<ol style="list-style-type: none"> 執行森林永久樣區複查，建立森林資源長期監測體系。 加強林野護管及森林火災防救，保護國家森林資源，招募森林監測志工及登山團體等民間力量，並結合社區加強森林保護工作；辦理租地改正造林輔導、國有林地產籍管理、暫准放租林地檢討解編事宜及國有林租地補償收回；辦理國有林地占用排除，並宣導及推廣林業及自然保育相關業務，鼓勵全民參與自然保育、造林綠美化等林業、保育及環境教育之推廣；管理經營保安林，逐年辦理保安林檢訂、清查，並適時依環境狀況擴編保安林；辦理海岸線保安林之環境整理，提供民眾森林療癒、環境教育與休憩之空間，使保安林得獲完整維護。 辦理國有林復育造林及人工林中後期撫育工作，厚植森林資源並提升林木形質，提高木材價值；辦理海岸區外保安林造林及定砂工作，構築濱海綠色廊道；創新林產科技研發，提升國產木竹材附加價值及國際競爭力。 推動平原地區之短期經濟林及公有地造林綠化工作，持續加強撫育平地造林地，以營造優質綠色生態環境。加強輔導公有林經營及管理技術及造林後續輔導措施，建構木材生產技術體系，輔導林業生產合作社，媒合林農與林產加工業者合作，建立林業產業鏈。依「森林以外之樹木普查方法及受保護樹木之認定標準」進行受保護樹木全面普查，建立受保護樹木清冊、辦理樹木保護專業人員培訓；加強林木疫病、蟲害防治，抑制外來入侵種蔓延，強化樹木保護與林木健康管理，營造健全生態環境；持續辦理天然災害漂流木之整備及緊急應變、原生植物產業應用之推廣與宣導。 於國有林地內，依集水區整體治理原則，依據國有林集水區危險度評估結果，檢討轉化為「高、中、低」治理順序後，以安全為基礎，優先針對中、高危險集水區加強治理，辦理防砂工程及崩場地復育，保障民眾生命財產安全，並建立治理工程生態友善機制，加強治理工程對生態保育措施。加速推動林道道路上下邊坡崩塌處理、地層滑動整治、排水設施改善、路基及鋪面改善、設置安全設施，以及生態通道規劃設置等工作，提供國人森林旅遊與林業經營管理安全之道路。 以國有林大規模崩塌潛勢區判釋成果為基礎，持續追蹤判釋，並辦理監測分析及調查規劃工作，建立防災應變機制，以安全為基礎，分年分期辦理處理改善工程，降低大規模崩塌發生風險。 整合自然步道、國家森林遊樂區、林業文化園區及生態教育館等森林遊憩場域，充實各項必要且具公益性質之公共設施，以提供自然學習、環境教育、遊憩體驗的優質場所，活化與保存林業文化資源，發揮在地特色，並結合各項遊憩場域、周邊農業及社區營造等產業，發展多樣化遊程及行銷推廣活動。 健全陸域自然保護區經營管理架構，辦理陸域有效保育地(OECMs)規劃及推動，加強保護區相關國際交流，建立合作模式和聯繫管道；推動社區居民參與林業工作，建置原住民族獵捕、宰殺或利用野生動物之管理體系；完成陸域野生物資源調查、分析與評估，與國內外保育組織、學術團體合作建立夥伴關係，建置維護野生動物復育地和緊急救援處置空間；建置陸域外來種動物之輸入管制與風險評估機制，執行關鍵陸域外來種防除，引導民間宗教信仰放生行為轉向與野生動物保育單位合作動物護生野放。 落實淺山生態保育，擴大中央山脈生態保育廊道周邊土地的保護效應；建立跨部門、跨空間之合作關係，強化 		<ol style="list-style-type: none"> 完成年度經營施政等計畫之編擬、建立森林資源長期監測體系，以掌握森林動態變化，適時調整森林經營策略。 護管國家森林資源，結合民間力量加強林野巡護，並加強科技器材應用，防範森林火災、盜伐、濫墾及人為破壞等林政案件之發生，達到降低危害、減少損失目標，以維護國家森林資源之完整。加強經管林地產籍管理，健全出租林地管理，降低違約使用發生率，有效維護國家財產；收回出租造林地，更新造林，恢復林地生態之完整性，達穩定地質、國土保安等公益效能；宣導林業、環境教育及保育相關政策，喚起民眾對自然保育之意識。管理經營保安林，隨時保持海岸線保安林地之清潔及美觀，避免廢棄物影響保安林木之生長，確保海岸保安林地之完整，發揮海岸保安林之防風、定砂、防止潮害之功能，提供民眾優良之休憩場所。 加強國有林造林，營造複層林相提高生物多樣性，成為生物良好棲息場所，發揮林木對二氧化碳吸存之功能，增加水源涵養及國土保安等效益；加強林木經營區內人工林中、後期撫育工作，建造優質經濟林，提高國產木材生產量；海岸林帶形成，可增強海岸脆弱地區形成綠色防護網，減緩飛砂、季節風、鹽霧及潮浪對沿海地區的危害。 從地景角度結合公、私有地造林及綠化，建構多元、健康、優質森林，以營造臺灣優質環境，推動短期經濟林、公有地造林及綠化工作，並持續加強撫育平地造林地。公私有林經營輔導，建立培訓基地，強化營林技術，培育優質木材，提高國內木材之自給率。促進森林經營與產銷接軌，媒合農民、合作社伐採及林產加工等產業，發展特色林產業，創新發展多元與高值化之林產品。加強林木疫病蟲害防治，確保林木健康之管理，以人工除蔓方式防除小花蔓澤蘭等入侵植物，維護環境生態，推動樹木保護工作，維護具有保存價值之樹木及其生長環境。 防止國有林地沖蝕崩塌，調節土石下移避免淤高河道，減緩洪水及土砂災害，並保護下游公共設施與人民生命財產之安全。辦理所轄林道之改善與維護，以維持林道暢通並確保林業經營人員、當地居民及遊客行車安全，提供原住民地區居民通行、觀光旅遊、軍事基地補給、山區農林產品等民生物資便捷之運輸交通，提升行車安全。 降低國有林大規模崩塌潛勢區土石下移，減緩崩塌土砂災害，強化防災應變能力，增進森林水土資源保育，並保障周邊保全對象之安全，完成大規模崩塌潛勢區監測及預警機制。 辦理森林遊憩場域內之公共服務設施整建及改善工程，有效提升遊憩品質；整合林業文化資源、建構保存系統網絡，完善保存維護與經營管理工作。建立公眾參與良好管道，增強與各森林遊憩場域鄰近社區與產業策略聯盟關係。發展多樣化遊程、辦理環境解說活動及在地培力，藉此促進當地產業及經濟永續發展，活絡綠資源之產業生機；強化環境及木材教育，發揮森林多功能效益及生態價值。 進行陸域各類型保護區經營管理效能評量，辦理陸域保護區域各項野生動植物資源調查、監測資料，持續加強陸域保護區巡護工作；推動陸域有效保育地(OECMs)的認證，擴增臺灣的棲地保育範圍。補助社區林業計畫，促進社區、部落共同參與林業經營工作，從森林生態維 	

農業部林業及自然保育署宜蘭分署 歲出計畫提要及分支計畫概況表

經資門併計

中華民國114年度

單位：新臺幣千元

工作計畫名稱及編號	5651021100 林業發展	預算金額	493,306
-----------	-----------------	------	---------

橫向與縱向整合及各權益關係者之參與；研擬與推動高生態風險地區瀕危物種之保育策略，以提升生態系服務功能與生物多樣性涵養力，進而提升臺灣本島沿海與離島地區生態系之韌性；營造人與自然和諧共生的友善生產與農業環境，增進社區韌性；以東西向河川、綠帶連結山脈、平原至海岸，增進自然地區、鄉村地區和都市地區的連結性和互惠關係，編織成具韌性和調適能力的「森、川、里、海」國土生物安全網。

護產出的效益上獲得經濟收益，辦理原住民森林相關傳統文化調查及森林經營與自然資源共管，達到野生動物資源永續利用及管理之效。調查分析陸域野生動物資源，建立完整的生態資料庫，提供未來保育政策和決策的科學基礎，建立穩定的國內外夥伴生態合作網絡，有助於保育工作的合作，建置野生動物復育地將提供野生種的關鍵基地。緊急救援處置空間的設立將能快速應對野生動物的危機情況，提高救援成功率。建置陸域外來種動物之輸入管制與風險評估機制，與互生團體維持良性溝通，引導民間宗教信仰放生行為轉向與野生動物保育單位合作動物護生野放，持續辦理關鍵陸域外來入侵動物之防治及移除，以維護臺灣生態環境，降低對經濟、社會之衝擊。

9. 健全國土生態綠網空間規劃，增補建置淺山平原地區土地利用、管理及發展規劃所需圖資，發展跨機關合作機制，強化橫向與縱向整合；辦理在地原生與特色樹種採種育苗、高灘地與劣化地生態植被復育，營造綠帶生態廊道；研訂瀕危受脅動植物生態保育對策，推動生態調查、棲地營造改善及域外保育行動，降低物種滅絕風險；推動綠色保育及友善生產，輔導提升友善農地面積，增進棲地連結性；推動里山里海地景保育及地質公園，發展企業投入生物多樣性相關指引及案例實作，促進公眾參與及環境教育。

分支計畫及用途別科目	金額	承辦單位	說明
01 森林生態系經營	4,995	經營企劃科、秘書室	本分支計畫辦理項目及內容如下：
2000 業務費	4,460		1. 執行森林資源長期監測體系之設置、永久樣區複查等相關工作，並辦理森林永續經營規劃。
2003 教育訓練費	15		2. 業務費4,460千元
2006 水電費	10		(1)員工教育訓練費、水電費、電話及網路通訊費、遙控無人機相關規費、保險、會議出席費等189千元。
2009 通訊費	12		(2)委託辦理國有林森林經營驗證輔導工作等1,932千元。
2024 稅捐及規費	2		(3)購置物品、勞務承攬、國內旅費等2,339千元。
2027 保險費	60		3. 設備及投資535千元，係汰換航攝影像判釋設備等電腦相關設備。
2036 按日按件計資酬金	90		
2039 委辦費	1,932		
2051 物品	132		
2054 一般事務費	1,799		
2072 國內旅費	408		
3000 設備及投資	535		
3030 資訊軟硬體設備費	535		
02 森林保護與林地管理	60,080	森林管理科	本分支計畫辦理項目及內容如下：
2000 業務費	37,656		1. 依據行政院109年8月3日院臺農字第1090021149號函及113年3月21日院臺農字第1131004762號函核定「國有林出租造林地補償收回計畫（110-115年）」辦理，本年度編列經費16,998千元。
2003 教育訓練費	610		2. 依據行政院112年9月23日院臺交字第1121036151號函核定「向海致敬-海岸清潔維護計畫(113-116年)」辦理，本年度編列經費20,057千元。
2006 水電費	562		
2009 通訊費	346		
2018 資訊服務費	730		
2021 其他業務租金	65		
2024 稅捐及規費	3,690		
2027 保險費	300		
2036 按日按件計資酬金	1,012		

**農業部林業及自然保育署宜蘭分署
歲出計畫提要及分支計畫概況表**

經資門併計

中華民國114年度

單位：新臺幣千元

工作計畫名稱及編號		預算金額	
5651021100 林業發展		493,306	
分支計畫及用途別科目	金額	承辦單位	說明
2051 物品	1,573	經營企劃科	3.辦理強化國有林地護管、加強林野巡護工作，防救森林火災，取締及防範盜伐、濫墾等林政案件發生，招募森林監測志工，搭配登山團體等民間力量，並結合社區加強森林保護工作。
2054 一般事務費	25,067		4.辦理國有林地產籍管理、出租林地管理及暫准放租林地檢討解編事宜、土地鑑界複丈等申請地政業務及區外保安林地地籍登記及保安林經營管理。
2069 設施及機械設備養護費	85		5.辦理林業宣導及保育、環教推廣等工作。
2072 國內旅費	3,346		6.辦理濫墾地續辦清理計畫及國有林地占用排除等工作。
2081 運費	270		7.辦理臨海保安林之環境清潔並巡護監控執行情形，保持海岸線保安林地之清潔及美觀。
3000 設備及投資	5,600		8.業務費37,656千元
3020 機械設備費	725		(1)員工教育訓練費、水電費、電話及網路通訊費等1,518千元。
3025 運輸設備費	3,050		(2)資訊作業相關之設備(系統)等資訊操作維護費、租用車輛及影印機租金、地價稅、地政規費、保險等4,785千元。
3035 雜項設備費	1,825		(3)法律諮詢顧問費、邀請專家學者出席會議出席費、辦理課程講座鐘點費等1,012千元。
4000 獎補助費	16,824		(4)購置護管人員工作服、文具紙張、碳粉匣、電腦用品、耗材等1,573千元。
4040 對國內團體之捐助	140		(5)辦理海岸保安林環境清潔維護工作、勞務承攬及宣導品等費用25,067千元(其中辦理媒體政策及業務宣導相關經費96千元)。
4080 損失及賠償	16,684		(6)設備修繕等85千元。
			(7)國內旅費、運費等3,616千元。
			9.設備及投資5,600千元
			(1)汰購燃油機車、四輪傳動客貨兩用車、大貨車、小貨車及無人機等3,050千元。
			(2)防範傾倒廢棄物及盜伐相關監視設備、測量儀器、無線電通訊系統建置及改善、防火氣象站設備更換等2,550千元。
03 厚植森林資源	55,965	經營企劃科	10.獎補助費16,824千元
2000 業務費	11,365		(1)捐助社區、登山團體協助巡護工作等140千元。
			(2)國有林出租造林地收回之補償經費16,684千元。
			本分支計畫辦理項目及內容如下：
			1.依據行政院111年12月8日院臺農字第11100174

**農業部林業及自然保育署宜蘭分署
歲出計畫提要及分支計畫概況表**

經資門併計

中華民國114年度

單位：新臺幣千元

工作計畫名稱及編號		預算金額	
5651021100 林業發展		493,306	
分支計畫及用途別科目	金額	承辦單位	說明
2003 教育訓練費	130		54號函核定「新興竹產業發展計畫(111至114年)」，其中本科目編列160千元。 2.辦理國有林造林及人工林撫育工作，於國有林地之崩塌地、濫墾收回地、退化林地等辦理造林復育作業，並針對已成林地加強中後期撫育工作，營造優質、健康及永續生產之森林。 3.辦理加強海岸區外保安林之砂丘地、草生地、低窪地、濫墾地收回、火災跡地及衰退林地復育造林作業，營造多層次林相，減緩飛砂、季節風、鹽霧及潮浪危害。 4.業務費11,365千元 (1)員工教育訓練費、水電費、電話及網路通訊費、資訊作業相關系統維護費、保險等1,161千元。 (2)邀請專家學者出席會議出席費、辦理課程講座鐘點費等240千元。 (3)購置文具紙張、碳粉匣、電腦用品、耗材、業務用消耗品等1,419千元。 (4)辦理印刷、環境佈置、清潔、勞務承攬等5,036千元 (5)設備修繕等224千元。 (6)國內旅費、運費等3,285千元。 5.設備及投資44,600千元 (1)辦理國有林造林、人工林撫育、疏伐、海岸林造林等經費42,540千元。 (2)汰購四輪傳動客貨兩用車、大貨車、小貨車1,340千元。 (3)汰換電腦及事務性設備等720千元。
2006 水電費	482		
2009 通訊費	334		
2018 資訊服務費	180		
2027 保險費	35		
2036 按日按件計資酬金	240		
2051 物品	1,419		
2054 一般事務費	5,036		
2069 設施及機械設備養護費	224		
2072 國內旅費	3,085		
2081 運費	200		
3000 設備及投資	44,600		
3015 公共建設及設施費	42,540		
3025 運輸設備費	1,340		
3030 資訊軟硬體設備費	350		
3035 雜項設備費	370		
04 公私有林經營及林產發展	41,760	經營企劃科	本分支計畫辦理項目及內容如下：
2000 業務費	14,480		1.依據行政院111年12月8日院臺農字第11100174
2003 教育訓練費	135		54號函核定「新興竹產業發展計畫(111至114年)」，其中本科目編列575千元。
2006 水電費	424		2.辦理各地方政府、機關、學校及團體輔導公私有林經營、技術講習、示範觀摩、建構林產產銷平臺等業務。
2009 通訊費	18		3.辦理開發創新林產品、竹林經營輔導及產業發展等業務。
2018 資訊服務費	100		4.辦理轄管公有地造林、綠化、私有地平地造林等業務。
2021 其他業務租金	40		5.辦理轄管疫病、蟲害及入侵植物防治、受保護樹木普查等業務。
2027 保險費	150		6.業務費14,480千元
2036 按日按件計資酬金	475		
2039 委辦費	4,905		
2045 國內組織會費	20		
2051 物品	556		
2054 一般事務費	1,592		
2063 房屋建築養護費	75		

農業部林業及自然保育署宜蘭分署
歲出計畫提要及分支計畫概況表

經資門併計

中華民國114年度

單位：新臺幣千元

工作計畫名稱及編號		預算金額	
5651021100 林業發展		493,306	
分支計畫及用途別科目	金額	承辦單位	說明
2069 設施及機械設備養護費	250		(1)員工教育訓練費、水電費、資訊作業相關系統維護費、租用車輛、保險等867千元。
2072 國內旅費	1,190		(2)邀請專家學者出席會議出席費、辦理課程講座鐘點費等475千元。
2081 運費	4,550		(3)委託辦理林產經營及國產材推廣、平地後續輔導(私有農地)計畫等4,905千元。
3000 設備及投資	9,960		(4)參加中華林產事業協會等組織會費、購置文具紙張、碳粉匣、電腦用品、耗材、業務用消耗品、印刷等2,168千元。
3015 公共建設及設施費	8,845		(5)辦公房舍等修繕費用、國內旅費及危木、風倒木、漂流木清運費等6,065千元。
3020 機械設備費	200		7.設備及投資9,960千元
3030 資訊軟硬體設備費	100		(1)公有地造林、綠化等8,845千元。
3035 雜項設備費	815		(2)汰換電腦、貯木管理監視系統及事務設備等1,115千元。
4000 獎補助費	17,320		8.獎補助費17,320千元
4005 對直轄市政府之補助	2,400		(1)補助各地方政府辦理漂流木清運、公私有林經營、林產產銷輔導、受保護樹木維護等13,370千元。
4010 對各縣市政府之補助	10,970		(2)捐助國內團體辦理公私有林經營輔導、林產利用及產銷推廣、樹木保護及綠美化等2,050千元。
4040 對國內團體之捐助	2,050		(3)平地造林私有農地獎勵金1,900千元。
4085 獎勵及慰問	1,900		本分支計畫辦理項目及內容如下：
05 國有林整體治山防災及林道維護	94,248	集水區治理科	1.執行國有林地整體治山防災工作，以安全為基礎，生態為導向，辦理國有林地內之崩塌地處理、防砂工程、維護與緊急處理及整體調查規劃等工作，並建立治理工程生態友善機制，加強治理工程對生態保育措施。
2000 業務費	5,838		2.辦理林道改善與維護、林道道路上下邊坡崩塌處理、地層滑動整治、排水系統改善、鋪面改善、設置安全設施、加強水土保持、植生綠美化，以及生態通道規劃設置、工程用地之取得等。
2051 物品	480		3.業務費5,838千元
2054 一般事務費	2,455		(1)國有林治山及林道維護之物品、國內旅費等3,383千元。
2072 國內旅費	2,903		(2)辦理國有林治山及林道各項會議所需印刷及餐費、宣導品製作出版等2,455千元。
3000 設備及投資	88,410		4.設備及投資88,410千元
3015 公共建設及設施費	87,070		(1)辦理國有林地內之土砂抑制工程，坡面基礎工程、坡面植生、坡面排水等崩塌地處
3025 運輸設備費	1,340		

**農業部林業及自然保育署宜蘭分署
歲出計畫提要及分支計畫概況表**

經資門併計

中華民國114年度

單位：新臺幣千元

工作計畫名稱及編號		預算金額	
5651021100 林業發展		493,306	
分支計畫及用途別科目	金額	承辦單位	說明
06 國有林大規模崩塌防災治理	11,504	集水區治理科	理工程與緊急維護處理工程及整體調查規劃，並辦理林道改善與維護工程等工作所需經費87,070千元，其中工程管理費1,985千元，係按施工費87,070千元，扣除營造工程保險費及營業稅等後為82,717千元提列(計算方式：49,630千元*3%+33,087千元*1.5%=1,985千元)，依中央政府各機關工程管理費支用要點規定估算，並配合工程結算總價覈實於得提列數額內執行。 (2)汰購四輪傳動客貨兩用車、大貨車、小貨車等1,340千元。
2000 業務費	6,254		本分支計畫辦理項目及內容如下：
2036 按日按件計資酬金	60		1.依據行政院109年4月17日院臺忠字第1090170374號函及111年11月18日院臺忠字第1110193111號函核定「氣候變遷下大規模崩塌及不安定土砂防減災計畫(第二期)(110年至115年)」辦理，本年度編列經費11,504千元。
2039 委辦費	6,050		2.以國有林大規模崩塌潛勢區判釋成果為基礎，持續追蹤判釋，並辦理監測分析及調查規劃工作，建立防災應變機制，分年分期辦理處理改善工程。
2072 國內旅費	144		3.業務費6,254千元
3000 設備及投資	5,250		(1)評選、審查會議所需委員出席費等60千元。
3015 公共建設及設施費	5,250		(2)委託國內學術及專業機構辦理國有林大規模崩塌潛勢區減災策略研擬及安全監測等6,050千元。
			(3)工程查核、現勘相關業務國內旅費等144千元。
07 森林遊憩場域發展與推動	144,953	森林育樂科	4.設備及投資5,250千元，係辦理國有林大規模崩塌防災治理工程等所需經費，其中工程管理費120千元，係按施工費5,250千元，扣除營造工程保險費及營業稅等後為4,988千元提列(計算方式：2,993千元*3%+1,995千元*1.5%=120千元)，依中央政府各機關工程管理費支用要點規定估算，並配合工程結算總價覈實於得提列數額內執行。
2000 業務費	30,853		本分支計畫辦理項目及內容如下：
2003 教育訓練費	230		1.辦理國家森林遊樂區計畫檢討、志工推廣業務及設施整建維護工作、生態教育館之經營管理，並發揮在地特色，透過多元推廣活動，推動自然學習及環境解說等工作。
2006 水電費	1,823		
2009 通訊費	64		

**農業部林業及自然保育署宜蘭分署
歲出計畫提要及分支計畫概況表**

經資門併計

中華民國114年度

單位：新臺幣千元

工作計畫名稱及編號		預算金額	
5651021100 林業發展		493,306	
分支計畫及用途別科目	金額	承辦單位	說明
2018 資訊服務費	250		2.辦理國有林自然步道之經營管理及環境維護、山屋整建維護工作，結合民間團體推動公私合作共同維護步道及活絡步道活動。
2021 其他業務租金	298		
2027 保險費	665		3.辦理林業文化園區及歷史建築之整建及管理維護工作，活化與保存林業文化資源，並促進周邊社區產業發展。
2033 約用人員酬金	2,850		
2036 按日按件計資酬金	463		4.業務費30,853千元
2039 委辦費	14,182		
2045 國內組織會費	25		(1)業務人員及志工教育訓練、森林遊憩場域之水電、通訊、資訊系統維運、租金、公共意外責任險、約用人員、會議出席費、辦理訓練講座鐘點費等6,643千元。
2051 物品	1,393		
2054 一般事務費	7,290		(2)委託辦理林業史叢書出版、遊樂區經營管理計畫委託規劃、羅東林業文化園區駐館解說暨整體效益評估等14,182千元(其中辦理媒體政策及業務宣導相關經費12千元)。
2069 設施及機械設備養護費	410		
2072 國內旅費	830		(3)參加中華民國生態旅遊協會等組織會費、購置物品、辦理森林遊憩場域清潔與保全及業務宣導、設施養護及國家森林志工執勤餐費等9,118千元(其中辦理媒體政策及業務宣導相關經費230千元)。
2081 運費	80		
3000 設備及投資	113,300		(4)國內旅費、運費等910千元。
3010 房屋建築及設備費	25,280		
3015 公共建設及設施費	86,050		5.設備及投資113,300千元
3020 機械設備費	400		
3025 運輸設備費	1,340		(1)整建及充實國家森林遊樂區、生態教育館之各項公共服務設施、辦理自然步道維護、林業文化園區及歷史建築之設施整建及修復等工程111,330千元，其中工程管理費2,681千元，係按施工費111,330千元，扣除營造工程保險費及營業稅等後為105,764千元提列(計算方式：72,978千元*3%+32,786千元*1.5%=2,681千元)，依中央政府各機關工程管理費支用要點規定估算，並配合工程結算總價覈實於得提列數額內執行。
3035 雜項設備費	230		
4000 獎補助費	800		(2)汰購四輪傳動客貨兩用車、大貨車、小貨車等1,340千元。
4040 對國內團體之捐助	800		
			(3)購置林業文化園區出入口汽車管制設備等30千元。
			6.獎補助費800千元，係捐助國內團體推動社區林業計畫。
08 棲地及野生生物保育管理	47,259	自然保育科	本分支計畫辦理項目及內容如下：
2000 業務費	22,213		1.依據行政院113年7月30日院臺農字第11310175
2003 教育訓練費	150		41號函核定「強勢外來入侵種移除防治及復育

農業部林業及自然保育署宜蘭分署
歲出計畫提要及分支計畫概況表

經資門併計

中華民國114年度

單位：新臺幣千元

工作計畫名稱及編號		預算金額	
5651021100 林業發展		493,306	
分支計畫及用途別科目	金額	承辦單位	說明
2006 水電費	400		計畫(114-117年)」辦理，其中本科目編列1,450千元。 2.健全陸域自然保護區域經營管理架構，辦理各項野生動植物資源調查、監測及巡護工作；辦理陸域有效保育地(OECMs)規劃及推動。 3.推動社區居民參與林業工作，落實社區參與建立夥伴關係，協助社區、部落從森林生態維護產出效益上獲得經濟收益；建置原住民民族獵捕、宰殺或利用野生動物之管理體系。 4.完成陸域野生生物資源調查、分析與評估，與國內外保育組織、學術團體合作建立夥伴關係，建置維護野生動物復育地和緊急救援處置空間。 5.建置陸域外來種動物之輸入管制、防檢疫及監測機制、風險評估機制、管理及監測機制，執行關鍵陸域外來種防除，引導民間宗教信仰放生行為轉向與野生動物保育單位合作動物護生野放。 6.捕蜂捉蛇為民服務業務。 7.外來入侵種埃及聖與綠鬣蜥移除。 8.業務費22,213千元 (1)執行各類型保護區之棲地巡護及取締盜伐盜獵等保育業務之教育訓練、水電、通訊、資訊系統維運、租賃車輛、會議出席費等1,940千元。 (2)委託辦理各項野生動植物資源調查、棲地經營管理、保留區資源監測調查、埃及聖移除及野生生物資源保育等12,993千元。 (3)參加臺灣地質公園學會等組織會費、購置文具紙張、碳粉匣、電腦用品、耗材、保留區環境清潔、勞務承攬、設備修繕等6,085千元。 (4)國內旅費1,195千元。 9.設備及投資5,056千元 (1)汰購四輪傳動客貨兩用車、大貨車、小貨車1,340千元。 (2)野生動物標本特展3,516千元。 (3)汰換保留區監視系統等200千元。 10.獎補助費19,990千元 (1)補助各地方政府執行保護區及自然地景經營管理計畫及生物多樣性保育及陸域入侵種動物管理計畫，保護區經營管理評估、
2009 通訊費	400		
2018 資訊服務費	660		
2021 其他業務租金	110		
2036 按日按件計資酬金	220		
2039 委辦費	12,993		
2045 國內組織會費	30		
2051 物品	900		
2054 一般事務費	4,985		
2069 設施及機械設備養護費	170		
2072 國內旅費	1,195		
3000 設備及投資	5,056		
3025 運輸設備費	1,340		
3035 雜項設備費	3,716		
4000 獎補助費	19,990		
4005 對直轄市政府之補助	1,500		
4010 對各縣市政府之補助	15,720		
4040 對國內團體之捐助	2,750		
4085 獎勵及慰問	20		

**農業部林業及自然保育署宜蘭分署
歲出計畫提要及分支計畫概況表**

經資門併計

中華民國114年度

單位：新臺幣千元

工作計畫名稱及編號		預算金額	
5651021100 林業發展		493,306	
分支計畫及用途別科目	金額	承辦單位	說明
09 國土生態保育綠色網絡建置計畫	32,542	自然保育科、森林管理科、經營企劃科	<p>野生動物救援、違反野生動物保育法案件查緝及查核工作、捕蜂捉蛇為民服務等17,220千元。</p> <p>(2)捐助國內團體推動社區林業計畫2,750千元。</p> <p>(3)社區林業特優社區獎勵金20千元。</p> <p>本分支計畫辦理項目及內容如下：</p> <p>1.依據行政院110年7月6日院臺農字第1100017358號函核定「國土生態保育綠色網絡建置計畫(111-114年)」辦理，本年度編列經費32,542千元。</p> <p>2.健全國土生態綠網藍圖。</p> <p>3.生態植被復育與入侵種移除。</p> <p>4.生態廊道串連與動物通道建置。</p> <p>5.高風險地區與瀕危物種保育。</p> <p>6.友善生產環境之營造。</p> <p>7.里山倡議與地景保育推動。</p> <p>8.公眾參與及國土綠網環境教育推廣。</p> <p>9.業務費16,239千元</p> <p>(1)辦理各項工作所需教育訓練費、水電、通訊、保險、會議出席費、教育訓練所需講座鐘點費等499千元。</p> <p>(2)委託辦理國土生態綠網藍圖定期檢討與區域資料整合、協助跨部會與區域合作平臺運作、國土綠網圖資檢討整合與開放、生態廊道串連、友善生物棲地個案輔導、瀕危物種保育、原生植物培育試驗、友善環境生態造林及植物試驗、生態植被復育作業之監測及效益評估、國土生態綠網關注區域公私協力經營管理及教育推廣等13,080千元。</p> <p>(3)購置文具紙張、碳粉匣、電腦用品、耗材、印刷、瀕危物種移植保存、設備修繕、國內旅費等2,660千元(其中辦理媒體政策及業務宣導相關經費20千元)。</p> <p>10.設備及投資5,123千元，係辦理生態造林工作、購置紅外線自動相機等。</p> <p>11.獎補助費11,180千元，係補助各地方政府、民間團體，辦理生物通道與生態廊道建置、地質公園推動、生態綠網個案推動、結合社區加強國土生態綠色網絡關注區域經營管理、生態植被復育等。</p>
2000 業務費	16,239		
2003 教育訓練費	12		
2006 水電費	150		
2009 通訊費	100		
2027 保險費	5		
2036 按日按件計資酬金	232		
2039 委辦費	13,080		
2051 物品	570		
2054 一般事務費	631		
2069 設施及機械設備養護費	80		
2072 國內旅費	1,379		
3000 設備及投資	5,123		
3015 公共建設及設施費	4,532		
3035 雜項設備費	591		
4000 獎補助費	11,180		
4005 對直轄市政府之補助	2,000		
4010 對各縣市政府之補助	1,000		
4040 對國內團體之捐助	8,180		

農業部林業及自然保育署宜蘭分署
各項費用彙計表

中華民國114年度

單位：新臺幣千元

工作計畫名稱及編號 第一、二級用途別 科目名稱及編號	5651020100 一般行政	5651021000 林業管理	5651021100 林業發展			合 計
合 計	335,462	9,380	493,306			838,148
1000 人事費	309,442	-	-			309,442
1015 法定編制人員待遇	101,220	-	-			101,220
1020 約聘僱人員待遇	31,725	-	-			31,725
1025 技工及工友待遇	61,236	-	-			61,236
1030 獎金	46,884	-	-			46,884
1035 其他給與	8,708	-	-			8,708
1040 加班費	12,409	-	-			12,409
1045 退休退職給付	19	-	-			19
1050 退休離職儲金	23,297	-	-			23,297
1055 保險	23,944	-	-			23,944
2000 業務費	15,978	4,850	149,358			170,186
2003 教育訓練費	10	200	1,282			1,492
2006 水電費	1,723	-	3,851			5,574
2009 通訊費	768	-	1,274			2,042
2018 資訊服務費	268	-	1,920			2,188
2021 其他業務租金	-	-	513			513
2024 稅捐及規費	478	-	3,692			4,170
2027 保險費	303	-	1,215			1,518
2033 約用人員酬金	-	-	2,850			2,850
2036 按日按件計資酬金	40	-	2,792			2,832
2039 委辦費	-	4,500	53,142			57,642
2045 國內組織會費	-	-	75			75
2051 物品	2,348	-	7,023			9,371
2054 一般事務費	4,165	150	48,855			53,170
2063 房屋建築養護費	4,536	-	75			4,611
2066 車輛及辦公器具養護費	1,119	-	-			1,119
2069 設施及機械設備養護費	98	-	1,219			1,317
2072 國內旅費	90	-	14,480			14,570
2081 運費	-	-	5,100			5,100

農業部林業及自然保育署宜蘭分署
各項費用彙計表

中華民國114年度

單位：新臺幣千元

工作計畫名稱及編號 第一、二級用途別 科目名稱及編號	5651020100 一般行政	5651021000 林業管理	5651021100 林業發展			合 計
2093 特別費	32	-	-			32
3000 設備及投資	8,580	450	277,834			286,864
3010 房屋建築及設備費	8,000	-	25,280			33,280
3015 公共建設及設施費	-	-	234,287			234,287
3020 機械設備費	-	-	1,325			1,325
3025 運輸設備費	-	-	8,410			8,410
3030 資訊軟硬體設備費	300	-	985			1,285
3035 雜項設備費	280	450	7,547			8,277
4000 獎補助費	1,462	4,080	66,114			71,656
4005 對直轄市政府之補助	-	-	5,900			5,900
4010 對各縣市政府之補助	-	4,080	27,690			31,770
4040 對國內團體之捐助	-	-	13,920			13,920
4080 損失及賠償	-	-	16,684			16,684
4085 獎勵及慰問	1,462	-	1,920			3,382

農業部林業及自然保育署宜蘭分署
人事費彙計表

中華民國114年度

單位：新臺幣千元

人 事 費 別	金 額	說 明
一、民意代表待遇	-	
二、政務人員待遇	-	
三、法定編制人員待遇	101,220	
四、約聘僱人員待遇	31,725	
五、技工及工友待遇	61,236	
六、獎金	46,884	
七、其他給與	8,708	
八、加班費	12,409	
九、退休退職給付	19	
十、退休離職儲金	23,297	
十一、保險	23,944	
十二、調待準備	-	
合 計	309,442	

農業部林業及自然
預算員額
中華民國

科 目				員 額 (單位：													
款	項	目	節 名 稱	職 員		警 察		法 警		駐 警		工 友		技 工		駕 駛	
				本年度	上年度	本年度	上年度	本年度	上年度	本年度	上年度	本年度	上年度	本年度	上年度	本年度	上年度
16			0051000000 農業部主管														
	2		0051020000 林業及自然保育署 及所屬	118	118	-	-	-	-	-	-	6	6	112	119	2	2
		2	5651020100 一般行政	118	118	-	-	-	-	-	-	6	6	112	119	2	2

保育署宜蘭分署
明細表
114年度

單位：新臺幣千元

人								年 需 經 費			說 明
聘 用		約 僱		駐外雇員		合 計		本 年 度	上 年 度	比 較	
本年度	上年度	本年度	上年度	本年度	上年度	本年度	上年度				
-	-	63	55	-	-	301	300	297,033	281,673	15,360	1. 本年度301人較上年度300人減列技工7人，增列約僱8人。 2. 本年度非以人事費支付約用人員支出，林業發展計畫預計進用5人，經費2,850千元。 3. 本年度非以人事費支付勞務承攬支出，包括： (1) 一般行政計畫預計運用5人，經費2,601千元。 (2) 林業發展計畫預計運用35人，經費22,994千元。
-	-	63	55	-	-	301	300	297,033	281,673	15,360	

**農業部林業及自然保育署宜蘭分署
公務車輛明細表**

中華民國114年度

單位：新臺幣千元

車輛數	車 輛 種 類	乘客人數 不含司機	購置 年月	汽缸總 排氣量 (立方公分)	油料費			養護費	其 他	備 註
					數量(公升)	單價(元)	金額			
1	現有車輛： 小客車及小客貨兩 用車	7	95.04	2,400	834	31.00	26	4	19	5477-NZ。 宜蘭分署(預 計114年7月汰 換四輪傳動客 貨兩用車)
1	小客車及小客貨兩 用車	4	97.07	2,000	834	31.00	26	4	19	4829-WT。 宜蘭分署(預 計114年7月汰 換四輪傳動客 貨兩用車)
1	小客車及小客貨兩 用車	4	101.05	2,400	1,668	31.00	52	30	21	4197-J8。 宜蘭分署(預 計114年7月汰 換四輪傳動客 貨兩用車，截 至113年6月底 行駛公里數22 9,277公里)
1	小客車及小客貨兩 用車	4	109.09	2,400	1,668	31.00	52	34	21	AXS-9602。 宜蘭分署
1	小客車及小客貨兩 用車	4	109.12	2,000	1,668	31.00	52	34	21	BKL-8731。 宜蘭分署
1	小客車及小客貨兩 用車	4	109.12	2,000	1,668	31.00	52	34	21	BKL-8732。 宜蘭分署
1	小客車及小客貨兩 用車	4	109.12	2,000	1,668	31.00	52	34	21	BKL-8750。 宜蘭分署
1	小客車及小客貨兩 用車	4	110.07	2,000	1,668	31.00	52	26	20	BKU-6231。 宜蘭分署
1	小客車及小客貨兩 用車	4	110.07	2,000	1,668	31.00	52	26	20	BKU-6237。 宜蘭分署
1	小客車及小客貨兩 用車	4	110.07	2,000	1,668	31.00	52	26	20	BKU-6265。 宜蘭分署
1	小客車及小客貨兩 用車	4	110.11	2,000	1,668	31.00	52	26	20	BNU-6392。 宜蘭分署
1	小客車及小客貨兩 用車	4	111.07	2,000	1,668	31.00	52	26	20	BQR-5952。 宜蘭分署
1	小客車及小客貨兩 用車	4	111.08	2,000	1,668	31.00	52	26	20	BQS-5301。 宜蘭分署
1	小客車及小客貨兩 用車	6	112.06	2,000	1,668	31.00	52	9	20	BNG-1691。 宜蘭分署
1	小客車及小客貨兩 用車	4	112.10	2,000	1,668	27.00	45	9	12	BTU-5283。 宜蘭分署
1	小客車及小客貨兩 用車	4	112.10	2,000	1,668	31.00	52	9	20	BTU-5287。 宜蘭分署
1	小客車及小客貨兩	4	112.10	2,000	1,668	31.00	52	9	20	BTU-5290。

**農業部林業及自然保育署宜蘭分署
公務車輛明細表**

中華民國114年度

單位：新臺幣千元

車輛數	車 輛 種 類	乘客人數 不含司機	購置 年月	汽缸總 排氣量 (立方公分)	油料費			養護費	其 他	備 註
					數量(公升)	單價(元)	金額			
	用車									宜蘭分署
1	大貨車	2	98.07	4,009	1,140	27.00	31	4	20	622-UL。 宜蘭分署(預計114年7月汰換大貨車)
1	小貨車	1	99.04	1,200	1,668	31.00	52	30	11	1323-YC。 宜蘭分署(預計114年7月汰換小貨車)
1	小貨車	1	99.04	1,200	417	29.50	12	13	8	1332-YC。 宜蘭分署
1	小貨車	1	99.05	1,200	1,668	31.00	52	30	11	4863-YR。 宜蘭分署(預計114年7月汰換小貨車)
1	小貨車	1	109.12	1,500	1,668	31.00	52	34	12	BKL-9673。 宜蘭分署
1	小貨車	1	109.12	1,500	1,668	31.00	52	34	12	BKL-9713。 宜蘭分署
1	小貨車	1	111.08	2,500	1,668	27.00	45	26	15	BRM-2573。 宜蘭分署
1	代用小客車	7	98.04	2,000	0	31.00	0	0	18	9235-UZ。 宜蘭分署
2	機車	1	91.09	125	0	31.00	0	0	0	宜：LU5-451、LU5-452。
2	機車	1	91.10	125	0	31.00	0	0	0	宜：LU6-873、LU6-875。
2	機車	1	93.11	125	0	31.00	0	0	0	宜：AM6-401、269-JBL。
1	機車	1	94.04	125	0	31.00	0	0	0	宜：CZ3-120。
1	機車	1	96.06	150	0	31.00	0	0	0	宜：2GV-513。
1	機車	1	98.07	150	0	31.00	0	0	0	宜：865-EXP。
2	機車	1	99.05	150	312	31.00	10	4	2	宜：725-EYT、726-EYT。(預計114年7月汰換燃油機車2輛)
6	機車	1	101.03	150	936	31.00	29	11	6	宜：770-KBG、771-KBG、773-KBG、775-KBG、776-KBG、779-KBG。(預計114年7月

**農業部林業及自然保育署宜蘭分署
公務車輛明細表**

中華民國114年度

單位：新臺幣千元

車輛數	車 輛 種 類	乘客人數 不含司機	購置 年月	汽缸總 排氣量 (立方公分)	油料費			養護費	其 他	備 註
					數量(公升)	單價(元)	金額			
5	機車	1	102.09	125	624	31.00	19	7	3	汰換燃油機車 6輛) 宜：836-KWY、 837-KWY、8 39-KWY、850- KWY、852-KWY 。(預計114年 7月汰換燃油 機車4輛)
1	機車	1	102.09	150	156	31.00	5	2	1	宜：381-KWY 。(預計114年 7月汰換燃油 機車1輛)
3	機車	1	106.05	125	936	31.00	29	11	3	宜：MKB-3738 、MKB-3750、 MKB-3752。
12	機車	1	107.06	125	3,744	31.00	116	42	14	宜：MPV-6991 、MPV-6992、 MPV-6993、MP V-6995、MPV- 7001、MPV-70 02、MPV-7003 、MPV-7005、 MPV-1761、MP V-1762、MPV- 1763、MPV-17 66。(預計114 年7月汰換燃 油機車1輛)
1	機車	1	108.05	150	312	31.00	10	4	1	宜：MXJ-0200 。
10	機車	1	108.06	125	3,120	31.00	97	35	12	宜：MXJ-1010 、MXJ-1011、 MXJ-1012、MX J-1013、MXJ- 1015、MXJ-10 16、MXJ-1017 、MXJ-1019、 MXJ-1020、MX J-1021。
1	機車	1	109.05	4	0	0.00	0	2	0	宜：EWB-1701 。
11	機車	1	109.05	125	3,432	31.00	106	39	13	宜：NDC-8073 、NDC-8075、 NDC-8076、ND C-8078、NDC- 8079、NDC-80 80、NDC-8081 、NDC-8082、 NDC-8083、ND C-8085、NDC-

**農業部林業及自然保育署宜蘭分署
公務車輛明細表**

中華民國114年度

單位：新臺幣千元

車輛數	車 輛 種 類	乘客人數 不含司機	購置 年月	汽缸總 排氣量 (立方公分)	油料費			養護費	其 他	備 註
					數量(公升)	單價(元)	金額			
8	機車	1	110.08	125	2,496	31.00	77	28	9	8090。 宜：NLK-8577、NLK-8578、NLK-8580、NLK-8581、NLK-8582、NLK-8583、NLK-8586、NLK-8587。
4	機車	1	110.08	150	1,248	31.00	39	14	5	宜：NLK-8572、NLK-8573、NLK-8575、NLK-8576。
1	機車	1	111.03	3	0	0.00	0	2	0	宜：EWK-1807。
17	機車	1	111.07	125	5,304	31.00	164	60	20	宜：NRT-7370、NRT-7371、NRT-7372、NRT-7373、NRT-7375、NRT-7376、NRT-7378、NRT-7380、NRT-7381、NRT-7382、NRT-7383、NRT-7386、NRT-7387、NRT-7390、NRT-7391、NRT-7392、NRT-7393。
15	機車	1	112.03	125	4,680	31.00	145	53	17	宜：NXF-2011、NXF-2012、NXF-2013、NXF-2016、NXF-2015、NXF-2017、NXF-2018、NXF-2019、NXF-2020、NXF-2021、NXF-2025、NXF-2026、NXF-2027、NXF-2028、NXF-2029。
3	機車	1	112.04	8	0	0.00	0	5	2	宜：EPV-2879、EPV-2880、EPV-2881。
21	機車	1	113.05	125	6,552	31.00	203	74	24	宜：NWG-0135、NWG-0136、NWG-0137、NWG-0138、NWG-0139、NWG-0150、NWG-0151

**農業部林業及自然保育署宜蘭分署
公務車輛明細表**

中華民國114年度

單位：新臺幣千元

車輛數	車 輛 種 類	乘客人數 不含司機	購置 年月	汽缸總 排氣量 (立方公分)	油料費			養護費	其 他	備 註
					數量(公升)	單價(元)	金額			
5	本年度新增車輛： 機車	1	114.07	125	780	31.00	24	9	4	、NWG-0152、NWG-0153、NWG-0155、NWG-0156、NWG-0157、NWG-0159、NWG-0160、NWG-0161、NWG-0162、NWG-0163、NWG-0165、NWG-0170、NWG-0171、NWG-0172。 宜蘭分署，預計114年7月購置燃油機車。
	合 計				71,217		2,189	929	581	

附錄三、農業部林業及自然保育署新竹分署

農業部林業及自然保育署新竹分署
目 次
中華民國 114 年度

	頁 次
一、歲出計畫提要及分支計畫概況表-----	271-283
二、各項費用彙計表-----	284-285
三、人事費彙計表-----	287
四、預算員額明細表-----	288-289
五、公務車輛明細表-----	290-294

農業部林業及自然保育署新竹分署 歲出計畫提要及分支計畫概況表

經資門併計

中華民國114年度

單位：新臺幣千元

工作計畫名稱及編號	5651020100 一般行政	預算金額	318,871
-----------	-----------------	------	---------

計畫內容：
辦理本分署各項人事費用、經常性業務、資訊應用與管理等。

預期成果：
維持本分署各項業務正常運作，完成良好機關管理工作。

分支計畫及用途別科目	金額	承辦單位	說明
01 人員維持	271,308	人事室、秘書室	本分支計畫包括職員114人，技工67人，駕駛2人，工友4人，約僱人員107人，合計294人，共需人事費如列數。
1000 人事費	271,308		
1015 法定編制人員待遇	84,424		
1020 約聘僱人員待遇	58,224		
1025 技工及工友待遇	35,440		
1030 獎金	38,991		
1035 其他給與	9,436		
1040 加班費	10,838		
1050 退休離職儲金	12,900		
1055 保險	21,055		
02 基本行政工作維持	47,563	經營企劃科、秘書室	本分支計畫係辦理一般性行政事務工作等所需之經常性維持經費，其內容包括：
2000 業務費	15,650		
2003 教育訓練費	40		1.員工教育訓練費40千元。
2006 水電費	790		2.水電費790千元。
2009 通訊費	226		3.郵資、電話、網路通訊等226千元。
2018 資訊服務費	15		4.資訊安全防護等15千元。
2021 其他業務租金	900		5.租用辦公廳舍租金900千元。
2024 稅捐及規費	436		6.公務車輛牌照稅、汽車燃料使用費、土地及房屋稅等436千元。
2027 保險費	216		7.公務車輛及辦公廳舍保險費等216千元。
2033 約用人員酬金	1,458		8.雇用約用人員協辦業務1,458千元。
2036 按日按件計資酬金	74		9.聘請講師或專家學者之鐘點費及出席費等74千元。
2051 物品	2,547		10.公務車輛油料、文具紙張及碳粉匣等2,547千元。
2054 一般事務費	5,921		11.印刷、保全、環境維護及辦理員工文康活動等5,921千元。
2063 房屋建築養護費	1,291		12.辦公廳舍及其他建築修繕維護等費用1,291千元。
2066 車輛及辦公器具養護費	1,358		13.公務車輛及辦公器具等維護費1,358千元。
2069 設施及機械設備養護費	40		14.冷氣機、電腦及印表機等設備養護費40千元。
2072 國內旅費	206		15.國內旅費及運費等306千元。
2081 運費	100		16.分署長特別費32千元。
2093 特別費	32		17.辦公室耐震補強、職務宿舍整修及新建案等工程經費29,781千元。其中工程管理費534千元，係按施工費29,004千元，扣除營造工程保險費及營業稅等後為27,561千元提列(計算方式：7,983千元*3%+19,578千元*1.5%=534
3000 設備及投資	30,721		
3010 房屋建築及設備費	29,781		
3030 資訊軟硬體設備費	340		
3035 雜項設備費	600		
4000 獎補助費	1,192		
4085 獎勵及慰問	1,192		

**農業部林業及自然保育署新竹分署
歲出計畫提要及分支計畫概況表**

經資門併計

中華民國114年度

單位：新臺幣千元

工作計畫名稱及編號	5651020100 一般行政		預算金額	318,871
分支計畫及用途別科目	金額	承辦單位	說明	
			千元)，依中央政府各機關工程管理費支用要點規定估算，並配合工程結算總價覈實於得提列數額內執行。	
			18.汰換電腦硬體設備等340千元。	
			19.汰購冷氣機等事務設備600千元。	
			20.退休人員三節慰問金1,192千元。	

農業部林業及自然保育署新竹分署
歲出計畫提要及分支計畫概況表

經資門併計

中華民國114年度

單位：新臺幣千元

工作計畫名稱及編號	5651021000 林業管理	預算金額	10,870
-----------	-----------------	------	--------

計畫內容：
辦理野生動物危害農業處理與防治補助、調查監測及防治技術研發、鼓勵民眾通報受傷瀕臨絕種野生動物、教育宣導、訓練等工作。

預期成果：
辦理架設電牧器圍網防治野生動物危害補助、監測調查、防治技術研發，有效防治野生動物危害農業，保障農民收益；鼓勵民眾通報受傷瀕臨絕種野生動物、教育宣導、訓練等工作，降低野生動物遭受傳統陷阱誤捕，兼顧野生動物保育，促進生產、生活及生態的三生農業的均衡發展。

分支計畫及用途別科目	金額	承辦單位	說明
02 化解野生動物危害農業及瀕危物種與人衝突	10,870	自然保育科	1. 本分支計畫工作係辦理野生動物危害農業處理與防治補助、調查監測及防治技術研發、鼓勵民眾通報受傷瀕臨絕種野生動物、教育宣導、訓練等工作。
2000 業務費	3,950		2. 業務費3,950千元
2003 教育訓練費	130		(1) 員工教育訓練費、水電費、電話及網路通訊費、租金、保險、專家學者出席費等1,010千元。
2006 水電費	330		(2) 委託專業團隊辦理野生動物危害農業防治輔導、人與瀕臨絕種野生動物衝突管理工作經費2,140千元。
2009 通訊費	350		(3) 購置公務用文具紙張、物品、印刷、國內旅費等800千元。
2021 其他業務租金	100		
2027 保險費	50		
2036 按日按件計資酬金	50		
2039 委辦費	2,140		
2051 物品	200		
2054 一般事務費	500		
2072 國內旅費	100		
3000 設備及投資	210		3. 設備投資210千元，係購置黑熊救傷所需設備等。
3035 雜項設備費	210		
4000 獎補助費	6,710		4. 獎補助費6,710千元，係補助各地方政府擴大辦理野生動物危害農業防治及輔導農民架設電牧器圍網防治野生動物危害計畫。
4005 對直轄市政府之補助	1,560		
4010 對各縣市政府之補助	5,150		

農業部林業及自然保育署新竹分署 歲出計畫提要及分支計畫概況表

經資門併計

中華民國114年度

單位：新臺幣千元

工作計畫名稱及編號	5651021100 林業發展	預算金額	587,145
計畫內容：		預期成果：	
<ol style="list-style-type: none"> 執行森林永久樣區複查，建立森林資源長期監測體系。 加強林野護管及森林火災防救，保護國家森林資源，招募森林監測志工及登山團體等民間力量，並結合社區加強森林保護工作；辦理租地改正造林輔導、國有林地產籍管理、暫准放租林地檢討解編事宜及國有林租地補償收回；辦理國有林地占用排除，並宣導及推廣林業相關業務，鼓勵全民參與環境教育之推廣；管理經營保安林，逐年辦理保安林檢訂、清查，並適時依環境狀況擴編保安林；辦理海岸線保安林之環境整理，提供民眾森林療癒、環境教育與休憩之空間，使保安林得獲完整維護。 辦理國有林復育造林及人工林中後期撫育工作，厚植森林資源並提升林木形質，提高木材價值；辦理海岸區外保安林及離島地區造林及定砂工作，構築濱海綠色廊道；創新林產科技研發，提升國產木竹材附加價值及國際競爭力；重整加強國有林竹林經營管理、竹材生產質量管控。 推動平原地區之短期經濟林及公有地造林綠化工作，持續加強撫育平地造林地，以營造優質綠色生態環境。加強輔導私有林經營及管理技術及造林後續輔導措施，建構木材生產技術體系，輔導林業生產合作社，媒合林農與林產加工業者合作，建立林業產業鏈。依「森林以外之樹木普查方法及受保護樹木之認定標準」進行受保護樹木全面普查，建立受保護樹木清冊、辦理樹木保護專業人員培訓；加強林木疫病、蟲害防治，抑制外來入侵種蔓延，強化樹木保護與林木健康管理，營造健全生態環境；持續辦理天然災害漂流木之整備及緊急應變、原生植物產業應用之推廣與宣導。 於國有林地內，依集水區整體治理原則，依據國有林集水區危險度評估結果，檢討轉化為「高、中、低」治理順序後，以安全為基礎，優先針對中、高危險集水區加強治理，辦理防砂工程及崩場地復育，保障民眾生命財產安全，並建立治理工程生態友善機制，加強治理工程對生態保育措施。加速推動林道道路上下邊坡崩塌處理、地層滑動整治、排水設施改善、路基及鋪面改善、設置安全設施，以及生態通道規劃設置等工作，提供國人森林旅遊與林業經營管理安全之道路。 以國有林大規模崩塌潛勢區判釋成果為基礎，持續追蹤判釋，並辦理監測分析及調查規劃工作，建立防災應變機制。 整合自然步道、國家森林遊樂區及生態教育館等森林遊憩場域，活化與保存林業文化資源，發揮在地特色，充實各項必要且具公益性質之公共設施，以提供自然學習、環境教育及戶外遊憩體驗的優質場所，並結合各項遊憩場域、周邊農業及社區營造等產業，發展多樣化遊程及行銷推廣活動。 健全陸域自然保護區經營管理架構，辦理陸域有效保育地(OECMs)規劃及推動，加強保護區相關國際交流，建立合作模式和聯繫管道；推動社區居民參與林業工作，建置原住民族獵捕、宰殺或利用野生動物之管理體系；完成陸域野生物資源調查、分析與評估，與國內外保育組織、學術團體合作建立夥伴關係，建置維護野生動物復育地和緊急救援處置空間；建置陸域外來種動物之輸入管制與風險評估機制，執行關鍵陸域外來種防除。 落實淺山生態保育，擴大中央山脈生態保育廊道周邊土地的保護效應；建立跨部門、跨空間之合作關係，強化橫向與縱向整合及各權益關係者之參與；研擬與推動高 		<ol style="list-style-type: none"> 完成年度經營施政等計畫之編擬、建立森林資源長期監測體系，以掌握森林動態變化，適時調整森林經營策略；建構國家生物多樣性資訊網絡，促成公部門生物多樣性資訊蒐集保存及整合，供應國土規劃、環境監測及防救災空間分析應用。 護管國家森林資源，結合民間力量加強林野巡護，並加強科技器材應用，防範森林火災、盜伐、濫墾及人為破壞等林政案件之發生，達到降低危害、減少損失目標，以維護國家森林資源之完整。加強經管林地產籍管理，健全出租林地管理，降低違約使用發生率，有效維護國家財產；收回出租造林地，恢復林地生態之完整性，達穩定地質、國土保安等公益效能；宣導林業、環境教育相關政策。管理經營保安林，隨時保持海岸線保安林地之清潔及美觀，避免廢棄物影響保安林木之生長，確保海岸保安林地之完整，發揮海岸保安林之防風、定砂、防止潮害之功能，提供民眾優良之休憩場所。 加強國有林造林，營造複層林相提高生物多樣性，成為生物良好棲息場所，發揮林木對二氧化碳吸存之功能，增加水源涵養及國土保安等效益；加強林木經營區內人工林中、後期撫育工作，建造優質經濟林，提高國產木材生產量；海岸林帶形成，可增強海岸脆弱地區形成綠色防護網，減緩飛砂、季節風、鹽霧及潮浪對沿海地區的危害。 從地景角度結合公、私有地造林及綠化，建構多元、健康、優質森林，以營造臺灣優質環境，推動短期經濟林、檳榔廢園造林、公有地造林及綠化工作，並持續加強撫育平地造林地。公私有林經營輔導，強化營林技術，培育優質竹、木材，提高國內竹木材之自給率。促進森林經營與產銷接軌，媒合農民、合作社伐採及林產加工等產業，發展特色林產業，創新發展多元與高值化之林產品。逐步建立受保護樹木清冊並完成樹木保護專業人員培訓；以人工除蔓方式防除小花蔓澤蘭，促進環境生態維護並進行小花蔓澤蘭收購，鼓勵民眾參與防除作業，藉以提升私有土地防除效益；強化樹木保護與林木健康管理，營造健全生態環境；持續辦理天然災害漂流木之整備及相關應變措施、原生植物之推廣與宣導。 防止國有林地沖蝕崩塌，調節土石下移避免淤高河道，減緩洪水及土砂災害，並保護下游公共設施與人民生命財產之安全。辦理所轄林道之改善與維護，以維持林道暢通並確保林業經營人員、當地居民及遊客行車安全，提供原住民地區居民通行、觀光旅遊、軍事基地補給、山區農林產品等民生物資便捷之運輸交通，提升行車安全。 降低國有林大規模崩塌潛勢區土石下移，減緩崩塌土砂災害，強化防災應變能力，增進森林水土資源保育，並保障周邊保全對象之安全。 辦理森林遊憩場域內之公共服務設施整建及改善工程，有效提升遊憩品質。整合林業文化資源、建構保存系統網絡，完善保存維護與經營管理工作。建立公眾參與良好管道，增強與各森林遊憩場域鄰近社區與產業策略聯盟關係。發展多樣化遊程、辦理環境解說活動及在地培力，藉此促進當地產業及經濟永續發展，活絡綠資源之產業生機，並提升民眾森林保育及林業文化之認知。 進行陸域各類型保護區經營管理效能評量，辦理陸域保護區域各項野生動植物資源調查、監測資料，持續加強陸域保護區巡護工作；推動陸域有效保育地(OECMs)的認證，擴增臺灣的棲地保育範圍。補助社區林業計畫， 	

農業部林業及自然保育署新竹分署 歲出計畫提要及分支計畫概況表

經資門併計

中華民國114年度

單位：新臺幣千元

工作計畫名稱及編號	5651021100 林業發展	預算金額	587,145
-----------	-----------------	------	---------

生態風險地區瀕危物種之保育策略，以提升生態系服務功能與生物多樣性涵養力，進而提升臺灣本島沿海與離島地區生態系之韌性；營造人與自然和諧共生的友善生產與農業環境，增進社區韌性；以東西向河川、綠帶連結山脈、平原至海岸，增進自然地區、鄉村地區和都市地區的連結性和互惠關係，編織成具韌性和調適能力的「森、川、里、海」國土生物安全網。

促進社區、部落共同參與林業經營工作，從森林生態維護產出的效益上獲得經濟收益，辦理原住民森林相關傳統文化調查及森林經營與自然資源共管，達到野生動物資源永續利用及管理之效。調查分析陸域野生動物資源，建立完整的生態資料庫，提供未來保育政策和決策的科學基礎，建立穩定的國內外夥伴生態合作網絡，有助於保育工作的合作，建置野生動物復育地將提供野生種的關鍵基地。緊急救援處置空間的設立將能快速應對野生動物的危機情況，提高救援成功率。建置陸域外來種動物之輸入管制與風險評估機制。

9. 健全國土生態綠網空間規劃，增補建置淺山平原地區土地利用、管理及發展規劃所需圖資，發展跨機關合作機制，強化橫向與縱向整合；辦理在地原生與特色樹種採種育苗、高灘地與劣化地生態植被復育，營造綠帶生態廊道；研訂瀕危受脅動植物生態保育對策，推動生態調查、棲地營造改善及域外保育行動，降低物種滅絕風險；推動綠色保育及友善生產，輔導提升友善農地面積，增進棲地連結性；推動里山里海地景保育及地質公園，發展企業投入生物多樣性相關指引及案例實作，促進公眾參與及環境教育。

分支計畫及用途別科目	金額	承辦單位	說明
01 森林生態系經營	11,145	經營企劃科、秘書室	本分支計畫辦理項目及內容如下：
2000 業務費	4,800		1. 依據行政院113年6月5日院臺經字第1131009540號函核定「打造永續共好地方創生計畫(114至117年)」辦理，本年度編列經費6,000千元。
2003 教育訓練費	120		
2006 水電費	29		
2009 通訊費	336		
2018 資訊服務費	180		2. 執行森林資源長期監測體系之設置、永久樣區複查等相關工作，並辦理森林永續經營規劃等相關工作。
2036 按日按件計資酬金	190		
2039 委辦費	1,280		3. 配合國家發展委員會地方創生計畫，補助地方政府辦理多元森林產業、輔導建置林業剩餘資材循環場域及營運、林下經濟、輔導森林育樂及生態保育相關綠色產業發展等。
2051 物品	497		
2054 一般事務費	1,169		
2072 國內旅費	999		
3000 設備及投資	345		4. 業務費4,800千元
3030 資訊軟硬體設備費	345		(1)員工教育訓練費、水電費、電話及網路通訊費等485千元。
4000 獎補助費	6,000		(2)辦理資訊安全管理制度維護、機房、電腦及網路委外服務、空間資料倉儲維運及資訊設備維護等180千元。
4010 對各縣市政府之補助	6,000		(3)專家學者出席費及辦理課程講座鐘點費等190千元。
			(4)委託辦理國有林地FSC森林驗證計畫等1,280千元。
			(5)購置物品、協助系統樣區調查、森林調查及森林永久樣區調查承攬、國內旅費等2,665千元。
			5. 設備及投資345千元，係汰換電腦等資訊設備

農業部林業及自然保育署新竹分署
歲出計畫提要及分支計畫概況表

經資門併計

中華民國114年度

單位：新臺幣千元

工作計畫名稱及編號		預算金額	
5651021100 林業發展		587,145	
分支計畫及用途別科目	金額	承辦單位	說明
02 森林保護與林地管理	122,749	森林管理科	<p>。6.獎補助費6,000千元，係補助各地方政府辦理打造永續共好地方創生計畫。</p> <p>本分支計畫辦理項目及內容如下：</p> <p>1.依據行政院109年8月3日院臺農字第1090021149號函及113年3月21日院臺農字第1131004762號函核定「國有林出租造林地補償收回計畫(110-115年)」辦理，本年度編列經費68,798千元。</p> <p>2.依據行政院112年9月23日院臺交字第1121036151號函核定「向海致敬-海岸清潔維護計畫(113-116年)」辦理，本年度編列經費19,738千元。</p> <p>3.辦理強化國有林地護管、加強林野巡護工作，防救森林火災，取締及防範盜伐、濫墾等林政案件發生，招募森林監測志工，搭配登山團體等民間力量，並結合社區加強森林保護工作。</p> <p>4.辦理國有林地產籍管理、出租林地管理及暫准放租林地檢討解編事宜、土地鑑界複丈等申請地政業務及區外保安林地地籍登記及保安林經營管理。</p> <p>5.辦理林業宣導及環教推廣等工作。</p> <p>6.辦理濫墾地續辦清理計畫及國有林地占用排除等工作。</p> <p>7.辦理臨海保安林之環境清潔並巡護監控執行情形，保持海岸線保安林地之清潔及美觀。</p> <p>8.業務費48,152千元</p> <p>(1)員工教育訓練費、水電費、電話及網路通訊費等868千元。</p> <p>(2)資訊設備(系統)等資訊操作維護費、雲端服務、租用車輛、地價稅、地政規費、保險等5,734千元。</p> <p>(3)雇用約用人員協辦業務、法律諮詢顧問費、辦理課程講座鐘點費等3,198千元。</p> <p>(4)購置文具紙張、碳粉匣、電腦用品、耗材、警示帶、噴漆、小型手工具、手套、蒐證用攝影監控器材等2,748千元。</p> <p>(5)辦理海岸保安林環境清潔維護工作、勞務承攬及印刷等29,596千元。</p> <p>(6)設備修繕等520千元。</p> <p>(7)國內旅費、運費等5,488千元。</p> <p>9.設備及投資5,657千元</p>
2000 業務費	48,152		
2003 教育訓練費	165		
2006 水電費	108		
2009 通訊費	595		
2018 資訊服務費	1,005		
2021 其他業務租金	318		
2024 稅捐及規費	4,230		
2027 保險費	181		
2033 約用人員酬金	2,430		
2036 按日按件計資酬金	768		
2051 物品	2,748		
2054 一般事務費	29,596		
2069 設施及機械設備養護費	520		
2072 國內旅費	5,372		
2081 運費	116		
3000 設備及投資	5,657		
3020 機械設備費	1,805		
3025 運輸設備費	3,320		
3030 資訊軟硬體設備費	50		
3035 雜項設備費	482		
4000 獎補助費	68,940		
4040 對國內團體之捐助	1,400		
4080 損失及賠償	67,540		

**農業部林業及自然保育署新竹分署
歲出計畫提要及分支計畫概況表**

經資門併計

中華民國114年度

單位：新臺幣千元

工作計畫名稱及編號		預算金額	
5651021100 林業發展		587,145	
分支計畫及用途別科目	金額	承辦單位	說明
			(1)汰購森林火災防救用無線電通訊設備及繪圖儀等1,805千元。 (2)汰購保林機車、小貨車等3,320千元。 (3)汰換電腦等50千元。 (4)汰換遠紅外線自動相機及事務性設備等482千元。 10.獎補助費68,940千元 (1)補助社區、登山團體協助巡護工作、補助民間團體辦理林業相關活動等所需經費1,400千元。 (2)國有林出租造林地收回之補償經費67,540千元。
03 厚植森林資源	98,359	經營企劃科	本分支計畫辦理項目及內容如下：
2000 業務費	19,029		1.依據行政院111年12月8日院臺農字第1110017454號函核定「新興竹產業發展計畫(111至114年)」辦理，其中本科目編列15,840千元。
2003 教育訓練費	90		2.依據行政院113年7月30日院臺農字第1131017541號函核定「強勢外來入侵種移除防治及復育計畫(114-117年)」辦理，其中本科目編列3,532千元。
2006 水電費	499		3.辦理國有林造林及人工林撫育工作，於國有林地之崩塌地、濫墾收回地、退化林地等辦理造林復育作業，並針對已成林地加強中後期撫育工作，營造優質、健康及永續生產之森林。
2009 通訊費	300		4.辦理加強海岸區外保安林之砂丘地、草生地、低窪地、濫墾地收回、火災跡地及衰退林地復育造林作業，營造多層次林相，減緩飛砂、季節風、鹽霧及潮浪危害。
2018 資訊服務費	120		5.辦理國有林竹林更新工作。
2021 其他業務租金	336		6.辦理強勢外來入侵植物移除、復育造林與監測調查工作。
2027 保險費	35		7.業務費19,029千元
2033 約用人員酬金	3,228		(1)員工教育訓練費、水電費、電話及網路通訊費、電腦及資訊作業系統維護費、租用車輛、保險等1,380千元。
2036 按日按件計資酬金	400		(2)雇用約用人員協辦業務、邀請專家學者出席會議出席費、辦理課程講座鐘點費等3,628千元。
2039 委辦費	3,500		(3)委託辦理南庄、竹東事業區伐區永續林業監測等所需經費3,500千元。
2051 物品	1,313		(4)購置文具紙張、碳粉匣、電腦用品、耗材、業務用消耗品等1,313千元。
2054 一般事務費	5,815		
2063 房屋建築養護費	260		
2069 設施及機械設備養護費	298		
2072 國內旅費	2,635		
2081 運費	200		
3000 設備及投資	75,798		
3015 公共建設及設施費	73,420		
3020 機械設備費	1,500		
3030 資訊軟硬體設備費	430		
3035 雜項設備費	448		
4000 獎補助費	3,532		
4010 對各縣市政府之補助	3,532		

**農業部林業及自然保育署新竹分署
歲出計畫提要及分支計畫概況表**

經資門併計

中華民國114年度

單位：新臺幣千元

工作計畫名稱及編號		預算金額	
5651021100 林業發展		587,145	
分支計畫及用途別科目	金額	承辦單位	說明
			(5)辦理印刷、環境佈置、清潔、勞務承攬等5,815千元。
			(6)辦公房舍及設備修繕等558千元。
			(7)國內旅費、運費等2,835千元。
			8.設備及投資75,798千元
			(1)辦理國有林造林、人工林撫育、疏伐、海岸林造林、國有林老化竹林更新撫育等經費73,420千元。
			(2)購置林業機具及汰購電腦、應用套裝軟體、事務性設備等2,378千元。
			9.獎補助費3,532千元，係補助各地方政府辦理銀合歡移除及復育造林所需經費。
04 公私有林經營及林產發展	46,841	經營企劃科	本分支計畫辦理項目及內容如下：
2000 業務費	17,421		1.依據行政院111年12月8日院臺農字第1110017454號函核定「新興竹產業發展計畫(111至114年)」辦理，其中本科目編列2,167千元。
2003 教育訓練費	176		2.辦理各地方政府、機關、學校及團體輔導公私有林經營、技術講習、示範觀摩等業務。
2006 水電費	288		3.辦理開發創新林產品、竹林經營輔導及產業發展等業務。
2009 通訊費	106		4.辦理轄管公有地造林、綠化、私有地平地造林等業務。
2018 資訊服務費	100		5.辦理轄管疫病、蟲害及入侵植物防治、受保護樹木普查等業務。
2021 其他業務租金	530		6.業務費17,421千元
2027 保險費	397		(1)員工教育訓練費、水電費、電話及網路通訊費、電腦軟硬體維護費、租用車輛、保險等1,597千元。
2036 按日按件計資酬金	506		(2)邀請專家學者出席會議出席費、辦理課程講座鐘點費等506千元。
2039 委辦費	6,860		(3)委託辦理樹木保護說明會、座談會、國產材傢俱及文創商品開發等6,860千元。
2045 國內組織會費	10		(4)參加中華民國環境綠化協會會費、購置文具紙張、碳粉匣、電腦用品、耗材、業務用消耗品、印刷、環境佈置、勞務承攬等3,093千元
2051 物品	935		(5)機具設備修繕等253千元。
2054 一般事務費	2,148		(6)國內旅費、運費等5,112千元。
2069 設施及機械設備養護費	253		7.設備及投資15,650千元
2072 國內旅費	1,612		(1)辦理公有地造林、綠化等工作所需經費15,075千元。
2081 運費	3,500		(2)汰換電腦、事務性設備等575千元。
3000 設備及投資	15,650		
3015 公共建設及設施費	15,075		
3030 資訊軟硬體設備費	75		
3035 雜項設備費	500		
4000 獎補助費	13,770		
4005 對直轄市政府之補助	2,940		
4010 對各縣市政府之補助	9,290		
4040 對國內團體之捐助	480		
4085 獎勵及慰問	1,060		

農業部林業及自然保育署新竹分署
歲出計畫提要及分支計畫概況表

經資門併計

中華民國114年度

單位：新臺幣千元

工作計畫名稱及編號		預算金額	
5651021100 林業發展		587,145	
分支計畫及用途別科目	金額	承辦單位	說明
05 國有林整體治山防災及林道維護	90,958	集水區治理科	8.獎補助費13,770千元 (1)補助各地方政府辦理受保護樹木維護、漂流木清運、入侵植物防治、公私有林經營輔導等12,230千元。 (2)捐助國內團體辦理公私有林經營輔導、林產利用及產銷推廣等480千元。 (3)平地造林私有農地獎勵金1,060千元。 本分支計畫辦理項目及內容如下：
2000 業務費	7,208		1.執行國有林地整體治山防災工作，以安全為基礎，生態為導向，辦理國有林地內之崩場地處理、防砂工程、維護與緊急處理及整體調查規劃等工作，並建立治理工程生態友善機制，加強治理工程對生態保育措施。
2033 約用人員酬金	2,160		2.辦理林道改善與維護工作，係辦理林道道路上下邊坡崩坍處理、地層滑動整治、排水系統改善、鋪面改善、設置安全設施、加強水土保持、植生綠美化，以及生態通道規劃設置等。
2051 物品	480		3.業務費7,208千元
2054 一般事務費	1,665		(1)國有林治山及林道維護之約用人員等所需經費2,160千元。
2072 國內旅費	2,903		(2)辦理國有林治山及林道各項會議所需印刷、餐費及環境佈置、物品、野外安全裝備、國內旅費等5,048千元。
3000 設備及投資	83,750		4.設備及投資83,750千元，係辦理國有林地內之土砂抑制工程，坡面基礎工程、坡面植生、坡面排水等崩場地處理工程與緊急維護處理工程及整體調查規劃，並辦理林道改善與維護工程等，其中工程管理費1,909千元，係按施工費83,750千元，扣除營造工程保險費及營業稅等後為79,563千元提列(計算方式：47,738千元*3%+31,825千元*1.5%=1,909千元)，依中央政府各機關工程管理費支用要點規定估算，並配合工程結算總價覈實於得提列數額內執行。
3015 公共建設及設施費	83,750		本分支計畫辦理項目及內容如下：
06 國有林大規模崩塌防災治理	3,054	集水區治理科	1.依據行政院109年4月17日院臺忠字第1090170374號函及111年11月18日院臺忠字第1110193111號函核定「氣候變遷下大規模崩塌及不安定土砂防減災計畫(第二期)(110年至115年)」辦理，本年度編列經費3,054千元。
2000 業務費	3,054		2.以國有林大規模崩塌潛勢區判釋成果為基礎，持續追蹤判釋，並辦理監測分析及調查規劃工作，建立防災應變機制。
2036 按日按件計資酬金	60		
2039 委辦費	2,850		
2072 國內旅費	144		

**農業部林業及自然保育署新竹分署
歲出計畫提要及分支計畫概況表**

經資門併計

中華民國114年度

單位：新臺幣千元

工作計畫名稱及編號		預算金額	
5651021100 林業發展		587,145	
分支計畫及用途別科目	金額	承辦單位	說明
			3.業務費3,054千元 (1)評選、審查會議所需委員出席費等60千元。 (2)委託國內學術及專業機構辦理大規模崩塌潛勢區調查與監測計畫等2,850千元。 (3)國內旅費等144千元。
07 森林遊憩場域發展與推動	111,903	森林育樂科、秘書室	本分支計畫辦理項目及內容如下：
2000 業務費	30,783		1.辦理國家森林遊樂區計畫檢討、志工推廣業務及設施整建維護工作，並發揮在地特色，透過多元推廣活動，推動自然學習及環境解說等工作。
2003 教育訓練費	713		2.辦理國有林自然步道之經營管理及環境維護、山屋整建維護工作，結合民間團體推動公私合作共同維護步道及活絡步道活動。
2006 水電費	363		3.辦理林業文化及歷史建築整建及管理維護工作，活化與保存林業文化資源，並促進周邊社區產業發展。
2009 通訊費	152		4.業務費30,783千元
2018 資訊服務費	383		(1)業務人員及志工教育訓練、森林遊憩場域之水電、通訊、資訊系統維運、租金、稅捐規費、公共意外責任險、約用人員、會議出席費、辦理訓練講座鐘點費等3,908千元。
2021 其他業務租金	286		(2)委託辦理環境教育課程、手作步道及工作假期推動、生態旅遊發展、步道設施及環境監測、竹東林業展示館及竹東日式宿舍群聚落保存及修復再利用計畫等16,550千元。
2024 稅捐及規費	28		(3)購置物品、辦理森林遊憩場域清潔及業務宣導、建物養護、自然步道路體及沿線之設備養護修繕等7,883千元。
2027 保險費	530		(4)國內旅費、運費等2,442千元。
2033 約用人員酬金	994		5.設備及投資80,120千元
2036 按日按件計資酬金	459		(1)整建及充實國家森林遊樂區之各項公共服務設施、辦理自然步道、山屋之整建及維護、林業文化及歷史建築之設施整建及修復等工程79,790千元，其中工程管理費2,274千元，係按施工費79,790千元，扣除營造工程保險費及營業稅等後為75,801千元提列(計算方式：75,801千元*3%=2,274千元)，依中央政府各機關工程管理費支用要點規定估算，並配合工程結算總價覈實於
2039 委辦費	16,550		
2051 物品	1,215		
2054 一般事務費	4,938		
2063 房屋建築養護費	630		
2069 設施及機械設備養護費	1,100		
2072 國內旅費	2,407		
2081 運費	35		
3000 設備及投資	80,120		
3010 房屋建築及設備費	67,200		
3015 公共建設及設施費	12,590		
3030 資訊軟硬體設備費	230		
3035 雜項設備費	100		
4000 獎補助費	1,000		
4040 對國內團體之捐助	1,000		

**農業部林業及自然保育署新竹分署
歲出計畫提要及分支計畫概況表**

經資門併計

中華民國114年度

單位：新臺幣千元

工作計畫名稱及編號		預算金額	
5651021100 林業發展		587,145	
分支計畫及用途別科目	金額	承辦單位	說明
			得提列數額內執行。
			(2)汰購電腦、筆電及山屋系統擴充開發等230千元。
			(3)購置育樂場域無線導覽解說設備等100千元。
			6.獎補助費1,000千元，係捐助國內團體辦理推動社區林業等所需經費。
08 棲地及野生動物保育管理	67,728	自然保育科	本分支計畫辦理項目及內容如下：
2000 業務費	16,901		1.依據行政院113年7月30日院臺農字第1131017541號函核定「強勢外來入侵種移除防治及復育計畫(114-117年)」辦理，其中本科目編列2,300千元。
2003 教育訓練費	140		2.健全陸域自然保護區域經營管理架構，辦理各項野生動植物資源調查、監測及巡護工作；辦理陸域有效保育地(OECMs)規劃及推動。
2009 通訊費	20		3.推動社區居民參與林業工作，落實社區參與建立夥伴關係，協助社區、部落從森林生態維護產出效益上獲得經濟收益；建置原住民族獵捕、宰殺或利用野生動物之管理體系。
2018 資訊服務費	150		4.完成陸域野生動物資源調查、分析與評估，與國內外保育組織、學術團體合作建立夥伴關係，建置維護野生動物復育地和緊急救援處置空間。
2021 其他業務租金	120		5.建置陸域外來種動物之輸入管制與風險評估機制，執行關鍵陸域外來種防除。
2027 保險費	80		6.捕蜂捉蛇為民服務業務。
2033 約用人員酬金	486		7.野生動物族群監測。
2036 按日按件計資酬金	285		8.外來入侵種埃及聖與綠鬢蜥移除。
2039 委辦費	10,356		9.業務費16,901千元
2045 國內組織會費	20		(1)執行各類型保護區之棲地巡護及取締盜伐盜獵等保育業務之教育訓練費、通訊、資訊系統及網站維運、租賃車輛、保險、約用人員、會議出席費、辦理訓練講座鐘點費等1,281千元。
2051 物品	1,085		(2)委託辦理保護區資源監測調查、埃及聖移除等工作10,356千元。
2054 一般事務費	2,256		(3)參加專業組織會費、購置文具紙張、碳粉匣、電腦用品、耗材、海報、摺頁、文宣印刷、勞務承攬、設備修繕等3,381千元。
2069 設施及機械設備養護費	20		(4)國內旅費、運費等1,883千元。
2072 國內旅費	1,838		10.設備及投資630千元
2081 運費	45		(1)汰購電腦等150千元。
3000 設備及投資	630		
3030 資訊軟硬體設備費	150		
3035 雜項設備費	480		
4000 獎補助費	50,197		
4005 對直轄市政府之補助	21,310		
4010 對各縣市政府之補助	26,267		
4040 對國內團體之捐助	2,600		
4085 獎勵及慰問	20		

**農業部林業及自然保育署新竹分署
歲出計畫提要及分支計畫概況表**

經資門併計

中華民國114年度

單位：新臺幣千元

工作計畫名稱及編號		預算金額	
5651021100 林業發展		587,145	
分支計畫及用途別科目	金額	承辦單位	說明
			(2)辦理野生動物標本製作、購置調查相關設備等480千元。
			11.獎補助費50,197千元
			(1)補助各地方政府執行保護區及自然地景經營管理計畫、生物多樣性保育及入侵種管理計畫、推動野生動植物合理利用之管理計畫、捕蜂捉蛇為民服務等47,577千元。
			(2)捐助國內團體辦理推動社區林業等2,600千元。
			(3)社區林業特優社區獎勵金等20千元。
09 國土生態保育綠色網絡建置計畫	34,408	森林管理科、經營企劃科、自然保育科	本分支計畫辦理項目及內容如下：
2000 業務費	19,201		1.依據行政院110年7月6日院臺農字第1100017358號函核定「國土生態保育綠色網絡建置計畫(111-114年)」辦理，本年度編列經費34,408千元。
2003 教育訓練費	18		2.健全國土生態綠網藍圖。
2006 水電費	275		3.生態植被復育與入侵種移除。
2009 通訊費	144		4.生態廊道串連與動物通道建置。
2021 其他業務租金	198		5.高風險地區與瀕危物種保育。
2027 保險費	15		6.友善生產環境之營造。
2033 約用人員酬金	486		7.里山倡議與地景保育推動。
2036 按日按件計資酬金	197		8.公眾參與及國土綠網環境教育推廣。
2039 委辦費	16,167		9.業務費19,201千元
2051 物品	228		(1)辦理各項工作所需教育訓練費、水電、通訊、租用車輛、場地租金、保險、約用人員、會議出席費、教育訓練所需講座鐘點費等1,333千元。
2054 一般事務費	591		(2)委託辦理生態廊道串連、友善生物棲地個案輔導、瀕危物種保育、原生植物培育試驗、友善環境生態造林及植物試驗、生態植被復育作業之監測及效益評估、國土生態綠網關注區域公私協力經營管理及里山倡議教育推廣等16,167千元。
2069 設施及機械設備養護費	90		(3)購置文具紙張、碳粉匣、電腦用品、耗材、印刷、勞務承攬、設備修繕等909千元。
2072 國內旅費	692		(4)國內旅費、運費等792千元。
2081 運費	100		10.設備及投資3,492千元
3000 設備及投資	3,492		(1)辦理生態造林工作等3,337千元。
3015 公共建設及設施費	3,337		(2)汰購事務性設備等155千元。
3035 雜項設備費	155		11.獎補助費11,715千元，係補助各地方政府、民間團體，辦理生物通道與生態廊道建置、地質公園推動、生態綠網個案推動、結合社
4000 獎補助費	11,715		
4005 對直轄市政府之補助	2,755		
4010 對各縣市政府之補助	7,420		
4040 對國內團體之捐助	1,540		

**農業部林業及自然保育署新竹分署
歲出計畫提要及分支計畫概況表**

經資門併計

中華民國114年度

單位：新臺幣千元

工作計畫名稱及編號	5651021100 林業發展			預算金額	587,145
分支計畫及用途別科目	金額	承辦單位	說明		
			區加強國土生態綠色網絡關注區域經營管理、生態植被復育等所需經費。		

**農業部林業及自然保育署新竹分署
各項費用彙計表**

中華民國114年度

單位：新臺幣千元

工作計畫名稱及編號 第一、二級用途別 科目名稱及編號	5651020100 一般行政	5651021000 林業管理	5651021100 林業發展			合 計
合 計	318,871	10,870	587,145			916,886
1000 人事費	271,308	-	-			271,308
1015 法定編制人員待遇	84,424	-	-			84,424
1020 約聘僱人員待遇	58,224	-	-			58,224
1025 技工及工友待遇	35,440	-	-			35,440
1030 獎金	38,991	-	-			38,991
1035 其他給與	9,436	-	-			9,436
1040 加班費	10,838	-	-			10,838
1050 退休離職儲金	12,900	-	-			12,900
1055 保險	21,055	-	-			21,055
2000 業務費	15,650	3,950	166,549			186,149
2003 教育訓練費	40	130	1,422			1,592
2006 水電費	790	330	1,562			2,682
2009 通訊費	226	350	1,653			2,229
2018 資訊服務費	15	-	1,938			1,953
2021 其他業務租金	900	100	1,788			2,788
2024 稅捐及規費	436	-	4,258			4,694
2027 保險費	216	50	1,238			1,504
2033 約用人員酬金	1,458	-	9,784			11,242
2036 按日按件計資酬金	74	50	2,865			2,989
2039 委辦費	-	2,140	57,563			59,703
2045 國內組織會費	-	-	30			30
2051 物品	2,547	200	8,501			11,248
2054 一般事務費	5,921	500	48,178			54,599
2063 房屋建築養護費	1,291	-	890			2,181
2066 車輛及辦公器具養護費	1,358	-	-			1,358
2069 設施及機械設備養護費	40	-	2,281			2,321
2072 國內旅費	206	100	18,602			18,908
2081 運費	100	-	3,996			4,096
2093 特別費	32	-	-			32

**農業部林業及自然保育署新竹分署
各項費用彙計表**

中華民國114年度

單位：新臺幣千元

工作計畫名稱及編號 第一、二級用途別 科目名稱及編號	5651020100 一般行政	5651021000 林業管理	5651021100 林業發展			合 計
3000 設備及投資	30,721	210	265,442			296,373
3010 房屋建築及設備費	29,781	-	67,200			96,981
3015 公共建設及設施費	-	-	188,172			188,172
3020 機械設備費	-	-	3,305			3,305
3025 運輸設備費	-	-	3,320			3,320
3030 資訊軟硬體設備費	340	-	1,280			1,620
3035 雜項設備費	600	210	2,165			2,975
4000 獎補助費	1,192	6,710	155,154			163,056
4005 對直轄市政府之補助	-	1,560	27,005			28,565
4010 對各縣市政府之補助	-	5,150	52,509			57,659
4040 對國內團體之捐助	-	-	7,020			7,020
4080 損失及賠償	-	-	67,540			67,540
4085 獎勵及慰問	1,192	-	1,080			2,272

本頁空白

農業部林業及自然保育署新竹分署
人事費彙計表

中華民國114年度

單位：新臺幣千元

人 事 費 別	金 額	說 明
一、民意代表待遇	-	
二、政務人員待遇	-	
三、法定編制人員待遇	84,424	
四、約聘僱人員待遇	58,224	
五、技工及工友待遇	35,440	
六、獎金	38,991	
七、其他給與	9,436	
八、加班費	10,838	
九、退休退職給付	-	
十、退休離職儲金	12,900	
十一、保險	21,055	
十二、調待準備	-	
合 計	271,308	

農業部林業及自然
預算員額
中華民國

科				目		員 額 (單位：											
款 項 目 節 名 稱				職 員		警 察		法 警		駐 警		工 友		技 工		駕 駛	
				本 年 度	上 年 度	本 年 度	上 年 度	本 年 度	上 年 度	本 年 度	上 年 度	本 年 度	上 年 度	本 年 度	上 年 度	本 年 度	上 年 度
16	2	2	0051000000 農業部主管														
			0051020000 林業及自然保育署 及所屬	114	113	-	-	-	-	-	-	4	5	67	75	2	2
			5651020100 一般行政	114	113	-	-	-	-	-	-	4	5	67	75	2	2

保育署新竹分署
明細表
114年度

單位：新臺幣千元

人								年 需 經 費			說 明
聘 用		約 僱		駐外雇員		合 計		本 年 度	上 年 度	比 較	
本年度	上年度	本年度	上年度	本年度	上年度	本年度	上年度				
-	-	107	90	-	-	294	285	260,470	240,615	19,855	1. 本年度294人較上年度285人，減列工友1人、技工8人，增列職員1人、約僱17人。 2. 本年度非以人事費支付約用人員支出，包括： (1) 一般行政計畫預計進用3人，經費1,458千元。 (2) 林業發展計畫預計進用21人，經費9,784千元。 3. 本年度非以人事費支付勞務承攬支出，包括： (1) 一般行政計畫預計運用6人，經費2,440千元。 (2) 林業發展計畫預計運用64人，經費28,011千元。
-	-	107	90	-	-	294	285	260,470	240,615	19,855	

**農業部林業及自然保育署新竹分署
公務車輛明細表**

中華民國114年度

單位：新臺幣千元

車輛數	車 輛 種 類	乘客人數 不含司機	購置 年月	汽缸總 排氣量 (立方公分)	油料費			養護費	其 他	備 註
					數量(公升)	單價(元)	金額			
1	現有車輛： 小客車及小客貨兩用車	4	102.05	2,400	1,668	31.00	52	51	21	AAE-7903。 新竹分署
1	小客車及小客貨兩用車	4	107.09	3,200	1,668	27.00	45	51	37	AXG-9637。 新竹分署
1	小客車及小客貨兩用車	6	107.11	2,000	1,668	27.00	45	51	18	AXK-1523。 新竹分署
1	小客車及小客貨兩用車	4	109.09	2,400	1,668	31.00	52	34	21	BJW-1502。 新竹分署
1	小客車及小客貨兩用車	4	109.12	2,000	1,668	33.00	55	34	21	BKL-8362。 新竹分署
1	小客車及小客貨兩用車	4	109.12	2,000	1,668	33.00	55	34	21	BKL-8365。 新竹分署
1	小客車及小客貨兩用車	4	109.12	2,000	1,668	33.00	55	34	21	BKL-8370。 新竹分署
1	小客車及小客貨兩用車	4	109.12	2,000	1,668	33.00	55	34	21	BKL-8371。 新竹分署
1	小客車及小客貨兩用車	4	109.12	2,000	1,668	33.00	55	34	21	BKL-8373。 新竹分署
1	小客車及小客貨兩用車	4	110.09	2,000	1,668	27.00	45	26	18	BBP-5293。 新竹分署
1	小客車及小客貨兩用車	4	110.10	2,000	1,668	31.00	52	26	20	BKV-2301。 新竹分署
1	小客車及小客貨兩用車	4	110.10	2,000	1,668	31.00	52	26	20	BKV-2303。 新竹分署
1	小客車及小客貨兩用車	4	111.11	2,500	1,668	31.00	52	26	25	BQZ-0891。 新竹分署
1	小客車及小客貨兩用車	4	111.11	2,500	1,668	31.00	52	26	25	BQZ-0892。 新竹分署
1	小貨車	1	98.04	1,200	1,668	31.00	52	4	12	8435-UZ。 新竹分署(預計114年7月汰換小貨車)。
1	小貨車	1	109.12	1,500	1,668	31.00	52	34	12	BKL-9723。 新竹分署
1	小貨車	1	109.12	1,500	1,668	31.00	52	34	12	BKL-9731。 新竹分署
1	小貨車	1	109.12	1,500	1,668	31.00	52	34	12	BKL-9732。 新竹分署
1	小貨車	1	109.12	1,500	1,668	31.00	52	34	12	BKL-9736。 新竹分署
1	小貨車	1	110.07	1,200	1,668	31.00	52	26	10	BKU-7103。 新竹分署
1	小貨車	1	112.09	1,488	1,668	31.00	52	9	12	BTU-5012。

**農業部林業及自然保育署新竹分署
公務車輛明細表**

中華民國114年度

單位：新臺幣千元

車輛數	車 輛 種 類	乘客人數 不含司機	購置 年月	汽缸總 排氣量 (立方公分)	油料費			養護費	其 他	備 註
					數量(公升)	單價(元)	金額			
										新竹分署
1	機車	1	91.06	125	312	31.00	10	2	1	竹：LM9-478(預計113年7月汰換燃油機車1輛)。
1	機車	1	91.11	125	312	31.00	10	2	1	竹：LM9-488(預計113年7月汰換燃油機車1輛)。
2	機車	1	95.09	125	312	31.00	10	4	1	竹：N3V-027、N3V-029(預計113年7月汰換燃油機車1輛)。
1	機車	1	97.06	150	0	31.00	0	0	0	竹：865-DNA。
3	機車	1	98.07	150	156	31.00	5	2	1	竹：329-GKD、331-GKD、727-GKC(預計114年7月汰換燃油機車1輛)。
3	機車	1	99.03	150	468	31.00	15	5	3	竹：290-GJM、379-GKW、383-GKW(預計114年7月汰換燃油機車3輛)。
5	機車	1	100.09	125	468	31.00	15	5	2	竹：529-KZZ、530-KZZ、532-KZZ、533-KZZ、535-KZZ(預計114年7月汰換燃油機車3輛)。
4	機車	1	100.09	150	624	31.00	19	7	3	竹：810-KZY、813-KZY、815-KZY、816-KZY(預計113年7月汰換燃油機車1輛、114年7月汰換燃油機車2輛)。
3	機車	1	101.04	150	0	31.00	0	0	0	竹：379-LEN、380-LEN、382-LEN。
5	機車	1	102.09	125	0	31.00	0	0	0	竹：163-MKQ、165-MKQ、167-MKQ、171-

**農業部林業及自然保育署新竹分署
公務車輛明細表**

中華民國114年度

單位：新臺幣千元

車輛數	車 輛 種 類	乘客人數 不含司機	購置 年月	汽缸總 排氣量 (立方公分)	油料費			養護費	其 他	備 註
					數量(公升)	單價(元)	金額			
3	機車	1	102.10	125	780	31.00	24	9	3	MKQ、172-MKQ。 竹：583-KXN、585-KXN、587-KXN(預計113年7月汰換燃油機車2輛、114年7月汰換燃油機車1輛)。
6	機車	1	102.10	150	0	31.00	0	0	0	竹：590-KXN、591-KXN、592-KXN、593-KXN、595-KXN、597-KXN。
4	機車	1	103.04	150	780	31.00	24	9	3	竹：286-MZN、287-MZN、736-NLK、751-NLK(預計113年7月汰換燃油機車2輛、114年7月汰換燃油機車1輛)。
2	機車	1	104.11	125	312	31.00	10	4	1	竹：MDB-2072、MDB-2073(預計113年7月汰換燃油機車1輛)。
2	機車	1	105.05	150	624	31.00	19	7	2	竹：MDH-6027、MDH-6067(預計113年7月汰換燃油機車1輛)。
6	機車	1	106.05	150	1,872	31.00	58	21	7	竹：MBF-7196、MBF-7197、MBF-7198、MBF-7199、MBF-7201、MBF-7202(預計113年7月汰換燃油機車5輛)。
3	機車	1	107.08	150	936	31.00	29	11	4	竹：MVE-3170、MVE-3171、MVE-3172。
8	機車	1	108.08	125	2,496	31.00	77	28	10	竹：MQH-1500、MQH-1501、MQH-1502、MQH-1503、MQH-1505、MQH-1396、MQH-1397

**農業部林業及自然保育署新竹分署
公務車輛明細表**

中華民國114年度

單位：新臺幣千元

車輛數	車 輛 種 類	乘客人數 不含司機	購置 年月	汽缸總 排氣量 (立方公分)	油料費			養護費	其 他	備 註
					數量(公升)	單價(元)	金額			
22	機車	1	109.06	125	6,864	31.00	213	77	26	、MQH-1399(預計114年7月汰換燃油機車3輛)。 竹：MQH-5600、MQH-5601、MQH-5602、MQH-5603、MQH-5605、MQH-5606、MQH-5607、MQH-5608、MQH-5609、MQH-5610、MQH-5611、MQH-5612、MQH-5613、MQH-5615、MQH-5616、MQH-5617、MQH-5618、MQH-5619、MQH-5620、MQH-5621、MQH-5622、MQH-5623。
2	機車	1	110.08	125	624	31.00	19	3	3	竹：MXW-7829、MXW-7830。
23	機車	1	110.10	150	7,176	31.00	222	79	30	竹：MXW-8302、MXW-8303、MXW-8305、MXW-8306、MXW-8307、MXW-8309、MXW-8310、MXW-8311、MXW-8312、MXW-8283、MXW-8287、MXW-8289、MXW-8290、MXW-8291、MXW-8292、MXW-8293、MXW-8295、MXW-8297、MXW-8298、MXW-8300、MXW-8301、MXW-9302、MXW-9303。
39	機車	1	111.08	150	12,168	31.00	377	137	51	竹：NMN-3712、NMN-3713、NMN-3715、NMN-3716、NMN-3717、NMN-3718、NMN-3720、NMN-3721、NMN-3722、NM

**農業部林業及自然保育署新竹分署
公務車輛明細表**

中華民國114年度

單位：新臺幣千元

車輛數	車 輛 種 類	乘客人數 不含司機	購置 年月	汽缸總 排氣量 (立方公分)	油料費			養護費	其 他	備 註
					數量(公升)	單價(元)	金額			
										N-3723、NMN-3725、NMN-3726、NMN-3727、NMN-3728、NMN-3729、NMN-3730、NMN-3731、NMN-3732、NMN-3735、NMN-3736、NMN-3737、NMN-3738、NMN-3739、NMN-3750、NMN-3751、NMN-3752、NMN-3753、NMN-3756、NMN-3757、NMN-3758、NMN-3759、NMN-3760、NMN-3761、NMN-3762、NMN-3763、NMN-3765、NMN-3767、NMN-3768、NMN-3769。
5	機車	1	112.06	125	1,560	31.00	48	12	6	竹：NYM-3610、NTU-0508、NTU-0509、NTU-0510、NTU-0511。
2	機車	1	112.07	150	624	31.00	19	7	3	竹：NVG-0920、NVG-0930。
2	機車	1	112.09	8	0	0.00	0	3	1	竹：EPV-8739、EPV-8750。
1	機車	1	113.07	150	312	31.00	10	4	1	竹：預計113年7月購置燃油機車。
18	本年度新增車輛： 機車	1	114.07	150	2,808	31.00	87	32	17	新竹分署，預計114年7月購置燃油機車。
	合 計				77,616		2,403	1,126	572	

附錄四、農業部林業及自然保育署臺中分署

農業部林業及自然保育署臺中分署
目次
中華民國 114 年度

	頁次
一、歲出計畫提要及分支計畫概況表-----	295-306
二、各項費用彙計表-----	307-308
三、人事費彙計表-----	309
四、預算員額明細表-----	310-311
五、公務車輛明細表-----	312-316

農業部林業及自然保育署臺中分署 歲出計畫提要及分支計畫概況表

經資門併計

中華民國114年度

單位：新臺幣千元

工作計畫名稱及編號	5651020100 一般行政	預算金額	262,365
-----------	-----------------	------	---------

計畫內容：
辦理本分署各項人事費用、經常性業務、資訊應用與管理等。

預期成果：
維持本分署各項業務正常運作，完成良好機關管理工作。

分支計畫及用途別科目	金額	承辦單位	說明
01 人員維持	246,454	人事室、秘書室	本分支計畫包括職員114人，技工24人，駕駛2人，工友5人，約僱人員101人，合計246人，共需人事費如列數。
1000 人事費	246,454		
1015 法定編制人員待遇	93,960		
1020 約聘僱人員待遇	53,244		
1025 技工及工友待遇	14,568		
1030 獎金	31,326		
1035 其他給與	7,830		
1040 加班費	12,034		
1045 退休退職給付	116		
1050 退休離職儲金	14,368		
1055 保險	19,008		
02 基本行政工作維持	15,911	秘書室	本分支計畫辦理項目及內容如下：
2000 業務費	12,761		1.辦理一般性行政事務工作等所需之經常性維持經費。
2003 教育訓練費	10		2.依據行政院113年4月9日院臺農字第1131002635號函核定「梨山工作站職務宿舍兼救災備勤室建置計畫」辦理，本年度編列經費400千元。
2006 水電費	1,750		3.員工教育訓練費10千元。
2009 通訊費	234		4.水電費1,750千元。
2018 資訊服務費	283		5.郵資、電話、網路通訊等234千元。
2021 其他業務租金	1		6.公文管理系統維護、檔案影像管理系統維護、資訊委外服務、機房設備、伺服器及交換器等網路設備維護等283千元。
2024 稅捐及規費	501		7.郵政信箱租金1千元。
2027 保險費	204		8.公務車輛牌照稅、汽車燃料使用費、土地及房屋稅等501千元。
2036 按日按件計資酬金	46		9.公務車輛及辦公廳舍保險費等204千元。
2051 物品	2,456		10.聘請講師或專家學者之鐘點費及出席費等46千元。
2054 一般事務費	3,486		11.公務車輛油料、文具紙張及碳粉匣等2,456千元。
2063 房屋建築養護費	2,150		12.印刷、保全、環境維護及辦理員工文康活動等3,486千元。
2066 車輛及辦公器具養護費	1,213		13.辦公廳舍及宿舍修繕維護等2,150千元。
2069 設施及機械設備養護費	300		14.公務車輛及辦公器具等維護費1,213千元。
2072 國內旅費	95		15.影印機及機電設備維護等300千元。
2093 特別費	32		16.國內旅費95千元。
3000 設備及投資	1,350		17.分署長特別費32千元。
3010 房屋建築及設備費	900		
3030 資訊軟硬體設備費	280		
3035 雜項設備費	170		
4000 獎補助費	1,800		
4085 獎勵及慰問	1,800		

農業部林業及自然保育署臺中分署
歲出計畫提要及分支計畫概況表

經資門併計

中華民國114年度

單位：新臺幣千元

工作計畫名稱及編號	5651020100 一般行政		預算金額	262,365
分支計畫及用途別科目	金額	承辦單位	說明	
			18.職務宿舍修建工程等900千元，其中工程管理費13千元，係按施工費467千元，扣除營造工程保險費及營業稅等後為445千元提列(計算方式：445千元*3%≐13千元)，依中央政府各機關工程管理費支用要點規定估算，並配合工程結算總價覈實於得提列數額內執行。 19.汰換電腦及相關硬體設備等280千元。 20.汰購影印機等事務設備170千元。 21.退休人員三節慰問金1,800千元。	

農業部林業及自然保育署臺中分署
歲出計畫提要及分支計畫概況表

經資門併計

中華民國114年度

單位：新臺幣千元

工作計畫名稱及編號	5651021000 林業管理	預算金額	9,760
-----------	-----------------	------	-------

計畫內容：
辦理野生動物危害農業處理與防治補助、調查監測及防治技術研發、鼓勵民眾通報受傷瀕臨絕種野生動物、教育宣導、訓練等工作。

預期成果：
辦理架設電牧器圍網防治野生動物危害補助、監測調查、防治技術研發，有效防治野生動物危害農業，保障農民收益；鼓勵民眾通報受傷瀕臨絕種野生動物、教育宣導、訓練等工作，降低野生動物遭受傳統陷阱誤捕，兼顧野生動物保育，促進生產、生活及生態的三生農業的均衡發展。

分支計畫及用途別科目	金額	承辦單位	說明
02 化解野生動物危害農業及瀕危物種與人衝突	9,760	自然保育科	本分支計畫係辦理野生動物危害農業處理與防治補助、調查監測及防治技術研發、鼓勵民眾通報受傷瀕臨絕種野生動物、教育宣導、訓練等工作。
2000 業務費	6,490		1.業務費6,490千元
2003 教育訓練費	60		(1)員工教育訓練費、電費、通訊費、專家學者出席費、講師鐘點費等380千元。
2006 水電費	100		(2)委託專業團隊辦理野生動物危害農業防治輔導、危害農業現況調查及監測、防治技術研發及精進、複合式防治方式推廣、人與瀕臨絕種野生動物衝突管理等4,740千元。
2009 通訊費	60		(3)購置公務用文具紙張、物品、勞務承攬、設備修繕、國內旅費及運費等1,370千元。
2036 按日按件計資酬金	160		2.設備及投資800千元，係購置生態友善垃圾桶等。
2039 委辦費	4,740		3.獎補助費2,470千元，係補助地方政府辦理野生動物危害農業防治及輔導農民架設電圍網防治臺灣獼猴等計畫。
2051 物品	420		
2054 一般事務費	550		
2069 設施及機械設備養護費	100		
2072 國內旅費	220		
2081 運費	80		
3000 設備及投資	800		
3035 雜項設備費	800		
4000 獎補助費	2,470		
4005 對直轄市政府之補助	2,470		

農業部林業及自然保育署臺中分署 歲出計畫提要及分支計畫概況表

經費門併計

中華民國114年度

單位：新臺幣千元

工作計畫名稱及編號	5651021100 林業發展	預算金額	493,887
計畫內容：		預期成果：	
<ol style="list-style-type: none"> 執行森林永久樣區複查，建立森林資源長期監測體系。 加強林野護管及森林火災防救，保護國家森林資源，招募森林監測志工及登山團體等民間力量，並結合社區加強森林保護工作；辦理租地改正造林輔導、國有林地產籍管理、暫准放租林地檢討解編事宜；辦理國有林地占用排除，並宣導及推廣林業及自然保育相關業務；管理經營保安林，逐年辦理保安林檢訂、清查，並適時依環境狀況擴編保安林；辦理海岸線保安林之環境整理，提供民眾森林療癒、環境教育與休憩之空間，使保安林得獲完整維護。 辦理國有林復育造林及人工林中後期撫育工作，厚植森林資源並提升林木形質，提高木材價值；辦理海岸區外保安林及離島地區造林及定砂工作，構築濱海綠色廊道；創新林產科技研發，提升國產木竹材附加價值及國際競爭力；重整加強國有林竹林經營管理、竹材生產質量管控、省工機械採伐模組化流程建立。 推動平原地區之短期經濟林及公有地造林綠化工作，持續加強撫育平地造林地，以營造優質綠色生態環境。加強輔導公私有林經營及管理技術及造林後續輔導措施，建構木材生產技術體系，輔導林業生產合作社，媒合林農與林產加工業者合作，建立林業產業鏈。依「森林以外之樹木普查方法及受保護樹木之認定標準」進行受保護樹木全面普查，建立受保護樹木清冊、辦理樹木保護專業人員培訓；加強林木疫病、蟲害防治，抑制外來入侵種蔓延，強化樹木保護與林木健康管理，營造健全生態環境；持續辦理天然災害漂流木之整備及緊急應變、原生植物產業應用之推廣與宣導。 於國有林地內，辦理集水區整體調查、規劃與治理，依據國有林集水區危險度評估結果，以安全為基礎，優先針對中、高危險集水區加強治理，辦理防砂工程及崩塌地復育，保障民眾生命財產安全，並建立治理工程生態友善機制，加強治理工程對生態保育措施。加速推動林道道路上下邊坡崩塌處理、地層滑動整治、排水設施改善、路基及鋪面改善、設置安全設施，以及生態通道規劃設置等工作，提供國人森林旅遊與林業經營管理安全之道路。 整合自然步道、國家森林遊樂區及林業文化園區等森林遊憩場域，充實各項必要且具公益性質之公共設施，以提供自然學習、環境教育、遊憩體驗的優質場所，活化與保存林業文化資源，發揮在地特色，並結合各項遊憩場域、周邊農業及社區營造等產業，發展多樣化遊程及行銷推廣活動。 健全陸域自然保護區經營管理架構，辦理陸域有效保育地(OECMs)推動，加強保護區相關國際交流，建立合作模式和聯繫管道；推動社區居民參與林業工作，輔導原住民族獵捕、宰殺或利用野生動物；辦理陸域野生生物資源調查、分析與評估，與國內保育組織、學術團體合作建立夥伴關係，執行關鍵陸域外來種防除。 落實淺山生態保育，擴大中央山脈生態保育廊道周邊土地的保護效應；建立跨部門、跨空間之合作關係，強化橫向與縱向整合及各權益關係者之參與；推動高生態風險地區瀕危物種之保育工作，以提升生態系服務功能與生物多樣性涵養力，進而提升臺灣中部地區生態系之韌性；營造人與自然和諧共生的友善生產與農業環境，增進社區韌性；以東西向河川、綠帶連結山脈、平原至海岸，增進自然地區、鄉村地區和都市地區的連結性和互惠關係，編織成具韌性和調適能力的「森、川、里、海 		<ol style="list-style-type: none"> 完成年度經營施政等計畫之編擬、建立森林資源長期監測體系，以掌握森林動態變化，適時調整森林經營策略。 護管國家森林資源，結合民間力量加強林野巡護，並加強科技器材應用，防範森林火災、盜伐、濫墾及人為破壞等林政案件之發生，達到降低危害、減少損失目標，以維護國家森林資源之完整。加強經管林地產籍管理，健全出租林地管理，降低違約使用發生率，有效維護國家財產，達穩定地質、國土保安等公益效能；宣導林業及保育相關政策，喚起民眾對自然保育之意識。管理經營保安林，隨時保持海岸線保安林地之清潔及美觀，避免廢棄物影響保安林木之生長，確保海岸保安林地之完整，發揮海岸保安林之防風、定砂、防止潮害之功能，提供民眾優良之休憩場所。 加強國有林造林，營造複層林相提高生物多樣性，成為生物良好棲息場所，發揮竹、木材對二氧化碳吸存之功能，增加水源涵養及國土保安等效益；加強林木經營區內人工林中、後期撫育工作，建造優質經濟林，提高國產竹木材生產量；海岸林帶形成，可增強海岸脆弱地區形成綠色防護網，減緩飛砂、季節風、鹽霧及潮浪對沿海地區的危害。 從地景角度結合公、私有地造林及綠化，建構多元、健康、優質森林，以營造臺灣優質環境，推動短期經濟林、檳榔廢園造林、公有地造林及綠化工作，並持續加強撫育平地造林地。公私有林經營輔導，建立培訓基地，強化營林技術，培育優質竹、木材，提高國內竹木材之自給率。促進森林經營與產銷接軌，媒合農民、合作社伐採及林產加工等產業，發展特色林產業，創新發展多元與高值化之林產品。逐步建立受保護樹木清冊並完成樹木保護專業人員培訓；以人工除蔓方式防除小花蔓澤蘭，促進環境生態維護並進行小花蔓澤蘭收購，鼓勵民眾參與防除作業，藉以提升私有土地防除效益；強化樹木保護與林木健康管理，營造健全生態環境；持續辦理天然災害漂流木之整備及相關應變措施、原生植物之推廣與宣導。 防止國有林地沖蝕崩塌，調節土石下移避免淤高河道，減緩洪水及土砂災害，並保護下游公共設施與人民生命財產之安全。辦理所轄林道之改善與維護，以維持林道暢通並確保林業經營人員、當地居民及遊客行車安全，提供原住民地區居民通行、觀光旅遊、軍事基地補給、山區農林產品等民生物資便捷之運輸交通，提升行車安全。 辦理森林遊憩場域內之公共服務設施整建及改善工程，有效提升遊憩品質；整合林業文化資源、建構保存系統網絡，完善保存維護與經營管理工作；建立公眾參與良好管道，增強與各森林遊憩場域鄰近社區與產業策略聯盟關係；發展多樣化遊程、辦理環境解說活動及在地培力，藉此促進當地產業及經濟永續發展，活絡綠資源之產業生機；強化環境及木材教育，發揮森林多功能效益及生態價值；整合遊憩資源打造區域亮點，建設國際級遊憩帶。 進行陸域各類型保護區經營管理效能評量，辦理陸域保護區域各項野生動植物資源調查、監測資料，持續加強陸域保護區巡護工作；推動陸域有效保育地(OECMs)的認證，擴增臺灣的棲地保育範圍。補助社區林業計畫，促進社區、部落共同參與林業經營工作，從森林生態維護產出的效益上獲得經濟收益，辦理原住民森林相關傳 	

農業部林業及自然保育署臺中分署 歲出計畫提要及分支計畫概況表

經資門併計

中華民國114年度

單位：新臺幣千元

工作計畫名稱及編號	5651021100 林業發展	預算金額	493,887
-----------	-----------------	------	---------

」國土生物安全網。

統文化調查及自然資源共管，達到野生動物資源永續利用及管理之效。調查陸域野生動物資源，建立完整的生態資料庫，提供未來保育政策和決策的科學基礎，建立穩定的國內外夥伴生態合作網絡，有助於保育工作的合作，持續辦理關鍵陸域外來入侵動物之防治及移除，以維護臺灣生態環境，降低對經濟、社會之衝擊。

8. 健全國土生態綠網空間規劃，增補建置淺山平原地區土地利用、管理及發展規劃所需圖資，發展跨機關合作機制，強化橫向與縱向整合；辦理在地原生與特色樹種採種育苗、高灘地與劣化地生態植被復育，營造綠帶生態廊道；研訂瀕危受脅動植物生態保育對策，推動生態調查、棲地營造改善及域外保育行動，降低物種滅絕風險；推動綠色保育及友善生產，輔導提升友善農地面積，增進棲地連結性；推動里山里海地景保育及地質公園，並與企業合作，促進公眾參與及環境教育。

分支計畫及用途別科目	金額	承辦單位	說明
01 森林生態系經營	4,528	經營企劃科、秘書室	本分支計畫辦理項目及內容如下：
2000 業務費	3,955		1. 執行森林資源長期監測體系之設置、永久樣區複查等相關工作，並辦理森林永續經營規劃，推動生物多樣性保育等相關工作。
2003 教育訓練費	16		2. 辦理森林資源調查影像圖資製作。
2006 水電費	10		3. 業務費3,955千元
2009 通訊費	312		(1) 員工教育訓練費、水電費、電話及網路通訊費等338千元。
2018 資訊服務費	18		(2) 辦理電腦及網路維護等18千元。
2021 其他業務租金	25		(3) 辦理森林資源樣區調查租用車輛、遙控無人機相關規費、保險、專家學者出席費、講師鐘點費等253千元。
2024 稅捐及規費	1		(4) 委託辦理國有林森林驗證體系導入工作所需經費155千元。
2027 保險費	65		(5) 購置物品、勞務承攬、保全、清潔維護、設備維護、國內旅費等所需經費3,191千元。
2036 按日按件計資酬金	162		
2039 委辦費	155		4. 設備及投資573千元
2051 物品	31		(1) 汰購電腦資訊軟體及航攝影像判釋設備等423千元。
2054 一般事務費	2,198		(2) 攝影機具、事務機具、野外調查相關裝備更新等150千元。
2069 設施及機械設備養護費	2		
2072 國內旅費	960		
3000 設備及投資	573		
3030 資訊軟硬體設備費	423		
3035 雜項設備費	150		
02 森林保護與林地管理	39,480	森林管理科	本分支計畫辦理項目及內容如下：
2000 業務費	34,152		1. 依據行政院112年9月23日院臺交字第1121036151號函核定「向海致敬-海岸清潔維護計畫(113-116年)」辦理，本年度編列經費4,450千元。
2003 教育訓練費	255		2. 辦理強化國有林地護管、加強林野巡護工作，防救森林火災，取締及防範盜伐、濫墾等林政案件發生，招募森林監測志工，搭配登山團體
2006 水電費	191		
2009 通訊費	250		
2018 資訊服務費	328		
2021 其他業務租金	1,113		
2024 稅捐及規費	5,542		

農業部林業及自然保育署臺中分署
歲出計畫提要及分支計畫概況表

經資門併計

中華民國114年度

單位：新臺幣千元

工作計畫名稱及編號		預算金額	
5651021100 林業發展		493,887	
分支計畫及用途別科目	金額	承辦單位	說明
2027 保險費	72	經營企劃科	等民間力量，並結合社區加強森林保護工作。
2036 按日按件計資酬金	1,104		3.辦理國有林地產籍管理、出租林地管理及暫准放租林地檢討解編事宜、土地鑑界複丈等申請地政業務及區外保安林地地籍登記及保安林經營管理。
2051 物品	3,890		4.辦理林業宣導及保育等工作。
2054 一般事務費	15,451		5.辦理濫墾地續辦清理計畫及國有林地占用排除等工作。
2069 設施及機械設備養護費	655		6.辦理臨海保安林之環境清潔並巡護監控執行情形，保持海岸線保安林地之清潔及美觀。
2072 國內旅費	4,301		7.業務費34,152千元
2081 運費	1,000		(1)員工教育訓練費、水電費、電話及網路通訊費等696千元。
3000 設備及投資	4,878		(2)資訊設備維護費、租用車輛及房舍租金、地價稅、地政規費、保險等7,055千元。
3020 機械設備費	2,295		(3)法律諮詢顧問費、邀請專家學者出席會議出席費、辦理課程講座鐘點費等1,104千元。
3025 運輸設備費	2,220		(4)購置文具紙張、碳粉匣、電腦用品、耗材等3,890千元。
3030 資訊軟硬體設備費	227		(5)辦理勞務承攬及印刷等費用15,451千元(其中辦理媒體政策及業務宣導相關經費20千元)。
3035 雜項設備費	136		(6)設備修繕等655千元。
4000 獎補助費	450		(7)國內旅費、運費等費用5,301千元。
4040 對國內團體之捐助	400		8.設備及投資4,878千元。
4085 獎勵及慰問	50		(1)購置防範、取締盜伐先進設備器材及監視系統等2,295千元。
			(2)汰購保林機車、小貨車、公務車等所需經費2,220千元。
			(3)汰換電腦、資訊軟體等227千元。
			(4)購置森林巡護用GPS等136千元。
			9.獎補助費450千元
			(1)補助社區、登山團體協助巡護工作、補助民間團體辦理林業相關活動等所需經費400千元。
			(2)核發林業有功人士、檢舉盜伐獎金等所需經費50千元。
03 厚植森林資源	63,668	經營企劃科	本分支計畫辦理項目及內容如下：
2000 業務費	22,686		1.依據行政院111年12月8日院臺農字第1110017454號函核定「新興竹產業發展計畫(111至114年)」辦理，其中本科目編列15,701千元。
2003 教育訓練費	150		
2006 水電費	430		

農業部林業及自然保育署臺中分署
歲出計畫提要及分支計畫概況表

經資門併計

中華民國114年度

單位：新臺幣千元

工作計畫名稱及編號		預算金額	
5651021100 林業發展		493,887	
分支計畫及用途別科目	金額	承辦單位	說明
2009 通訊費	480		2. 依據行政院113年7月30日院臺農字第1131017541號函核定「強勢外來入侵種移除防治及復育計畫(114-117年)」辦理，其中本科目編列730千元。 3. 辦理國有林造林及人工林撫育工作，於國有林地之崩場地、濫墾收回地、退化林地等辦理造林復育作業，並針對已成林地加強中後期撫育工作，營造優質、健康及永續生產之森林。 4. 辦理加強海岸區外保安林之砂丘地、草生地、低窪地、濫墾地收回、火災跡地及衰退林地復育造林作業，營造多層次林相，減緩飛砂、季節風、鹽霧及潮浪危害。 5. 辦理國有林竹林更新工作。 6. 辦理銀合歡移除、復育造林與外來入侵種監測調查工作。 7. 業務費22,686千元 (1)員工教育訓練費、水電費、電話及網路通訊費、電腦及資訊作業系統維護費、租用車輛、規費等1,984千元。 (2)顧問費、邀請專家學者出席會議出席費、辦理課程講座鐘點費等410千元。 (3)委託辦理庫存種子檢測與異地備份、台中海岸濕地保育軸帶生態調查、竹材收穫整體經營規劃及竹林製材測試等9,160千元。 (4)購置文具紙張、碳粉匣、電腦用品、耗材、業務用消耗品等1,997千元。 (5)印刷、清潔、勞務承攬等4,487千元。 (6)設備修繕等445千元。 (7)國內旅費、運費等4,203千元。 8. 設備及投資40,272千元 (1)辦理國有林造林、人工林撫育、疏伐、海岸林造林、國有林老化竹林更新撫育等經費36,900千元。 (2)購置小貨車等982千元。 (3)汰購竹木伐採機具、電腦及相關軟硬體設備、事務性設備等所需經費2,390千元。 9. 獎補助費710千元，係補助機關辦理銀合歡移除復育造林等。
2018 資訊服務費	740		
2021 其他業務租金	64		
2024 稅捐及規費	120		
2036 按日按件計資酬金	410		
2039 委辦費	9,160		
2051 物品	1,997		
2054 一般事務費	4,487		
2069 設施及機械設備養護費	445		
2072 國內旅費	2,003		
2081 運費	2,200		
3000 設備及投資	40,272		
3015 公共建設及設施費	36,900		
3025 運輸設備費	982		
3030 資訊軟硬體設備費	350		
3035 雜項設備費	2,040		
4000 獎補助費	710		(1)員工教育訓練費、水電費、電話及網路通訊費、電腦及資訊作業系統維護費、租用車輛、規費等1,984千元。 (2)顧問費、邀請專家學者出席會議出席費、辦理課程講座鐘點費等410千元。 (3)委託辦理庫存種子檢測與異地備份、台中海岸濕地保育軸帶生態調查、竹材收穫整體經營規劃及竹林製材測試等9,160千元。 (4)購置文具紙張、碳粉匣、電腦用品、耗材、業務用消耗品等1,997千元。 (5)印刷、清潔、勞務承攬等4,487千元。 (6)設備修繕等445千元。 (7)國內旅費、運費等4,203千元。 8. 設備及投資40,272千元 (1)辦理國有林造林、人工林撫育、疏伐、海岸林造林、國有林老化竹林更新撫育等經費36,900千元。 (2)購置小貨車等982千元。 (3)汰購竹木伐採機具、電腦及相關軟硬體設備、事務性設備等所需經費2,390千元。 9. 獎補助費710千元，係補助機關辦理銀合歡移除復育造林等。
4025 政府機關間之補助	710		
04 公私有林經營及林產發展	47,018	經營企劃科	本分支計畫辦理項目及內容如下：
2000 業務費	25,608		1. 依據行政院111年12月8日院臺農字第1110017454號函核定「新興竹產業發展計畫(111至114年)」辦理，其中本科目編列2,666千元。
2003 教育訓練費	320		
2006 水電費	520		

農業部林業及自然保育署臺中分署
歲出計畫提要及分支計畫概況表

經資門併計

中華民國114年度

單位：新臺幣千元

工作計畫名稱及編號		預算金額	
5651021100 林業發展		493,887	
分支計畫及用途別科目	金額	承辦單位	說明
2009 通訊費	72		2.辦理各地方政府、機關、學校及團體輔導公私有林經營、技術講習、示範觀摩、建構林產產銷平臺等業務。
2021 其他業務租金	255		
2027 保險費	150		3.辦理開發創新林產品、竹林經營輔導及產業發展等業務。
2036 按日按件計資酬金	883		
2039 委辦費	13,850		4.辦理公有地造林、綠化、私有地平地造林等業務。
2045 國內組織會費	10		
2051 物品	960		5.辦理疫病、蟲害及入侵植物防治、受保護樹木普查等業務。
2054 一般事務費	3,215		
2069 設施及機械設備養護費	383		6.業務費25,608千元
2072 國內旅費	1,569		
2081 運費	3,421		(1)員工教育訓練費、水電費、電話及網路通訊費、租用車輛、保險等1,317千元。
3000 設備及投資	10,990		
3015 公共建設及設施費	10,140		(2)邀請專家學者出席會議出席費、辦理課程講座鐘點費等883千元。
3025 運輸設備費	260		
3030 資訊軟硬體設備費	440		(3)委託辦理公私有林經營及林業永續多元輔導、國產木竹材創新技術及林產利用、平地造林、原生植物復育、林下經濟政策推廣等13,850千元。
3035 雜項設備費	150		
4000 獎補助費	10,420		(4)參加中華民國環境綠化協會會費、購置文具紙張、碳粉匣、電腦用品、耗材、業務用消耗品、印刷、環境佈置等4,185千元。
4005 對直轄市政府之補助	3,000		
4030 對特種基金之補助	3,200		(5)設備修繕費用、國內旅費、漂流木清運運費等5,373千元。
4040 對國內團體之捐助	4,190		
4085 獎勵及慰問	30		7.設備及投資10,990千元
			(1)辦理公有地造林、綠化等10,140千元。
			(2)汰購公務車、電腦及事務性設備等850千元。
			8.獎補助費10,420千元
			(1)補助各地方政府辦理公私有林及竹林經營、林產產銷輔導、造林綠美化、入侵植物防治、受保護樹木維護等所需經費3,000千元。
			(2)補助國立大專院校辦理平地撫育造林等3,200千元。
			(3)捐助國內團體辦理公私有林經營輔導、造林及綠美化、樹木保護、國產竹材產品產業輔導等4,190千元。
			(4)檳榔廢園及轉作方案之造林補貼30千元。
05 國有林整體治山防災及林道維護	91,088	集水區治理科	本分支計畫辦理項目及內容如下：
2000 業務費	7,148		1.執行國有林地整體治山防災工作，以安全為基礎，生態為導向，辦理國有林地內之崩塌地處理、防砂工程、維護與緊急處理及整體調查規
2051 物品	480		

農業部林業及自然保育署臺中分署
歲出計畫提要及分支計畫概況表

經資門併計

中華民國114年度

單位：新臺幣千元

工作計畫名稱及編號		預算金額	
5651021100 林業發展		493,887	
分支計畫及用途別科目	金額	承辦單位	說明
2054 一般事務費	3,765		劃等工作，並建立治理工程生態友善機制，加強治理工程對生態保育措施。 2.辦理林道改善與維護工作，係辦理林道道路上下邊坡崩塌處理、地層滑動整治、排水系統改善、鋪面改善、設置安全設施、加強水土保持、植生綠美化，以及生態通道規劃設置、工程用地之取得等。 3.業務費7,148千元 (1)辦理國有林治山及林道各項會議所需印刷、餐費、物品、國內旅費等7,148千元。 4.設備及投資83,940千元 (1)辦理國有林地內之土砂抑制工程，坡面基礎工程、坡面植生、坡面排水等崩塌地處理工程與緊急維護處理工程及整體調查規劃，並辦理林道改善與維護工程等工作所需經費，其中工程管理費1,908千元，係按施工費83,680千元，扣除營造工程保險費及營業稅等後為79,496千元提列(計算方式：47,698千元*3%+31,798千元*1.5%=1,908千元)，依中央政府各機關工程管理費支用要點規定估算，並配合工程結算總價覈實於得提列數額內執行。 (2)汰購公務車輛等260千元。
2072 國內旅費	2,903		
3000 設備及投資	83,940		
3015 公共建設及設施費	83,680		
3025 運輸設備費	260		
07 森林遊憩場域發展與推動	179,301	秘書室、森林育樂科	本分支計畫辦理項目及內容如下： 1.辦理國家森林遊樂區計畫檢討、志工推廣業務及設施整建維護工作，並發揮在地特色，透過多元推廣活動，推動自然學習及環境解說等工作。 2.辦理國有林自然步道之經營管理及環境維護工作，結合民間團體推動公私合作共同維護步道及活絡步道活動。 3.辦理林業文化園區及林業歷史建築之整建及管理維護工作，活化與保存林業文化資源，並促進周邊社區產業發展。 4.業務費32,880千元 (1)業務人員及志工教育訓練、森林遊憩場域之水電、通訊、租賃車輛、稅捐規費、公共意外責任險、會議出席費、辦理訓練講座鐘點費等2,043千元。 (2)委託專業機構辦理應用森林療癒協助私有林林業振興發展、手作步道及工作假期推動、生態旅遊發展、步道設施及環境監測
2000 業務費	32,880		
2003 教育訓練費	125		
2006 水電費	84		
2009 通訊費	98		
2021 其他業務租金	157		
2024 稅捐及規費	730		
2027 保險費	295		
2036 按日按件計資酬金	554		
2039 委辦費	15,762		
2051 物品	608		
2054 一般事務費	11,620		
2069 設施及機械設備養護費	1,800		
2072 國內旅費	1,047		
3000 設備及投資	145,321		
3010 房屋建築及設備費	96,091		
3015 公共建設及設施費	42,500		
3025 運輸設備費	350		
3030 資訊軟硬體設備費	180		

**農業部林業及自然保育署臺中分署
歲出計畫提要及分支計畫概況表**

經資門併計

中華民國114年度

單位：新臺幣千元

工作計畫名稱及編號		預算金額	
5651021100 林業發展		493,887	
分支計畫及用途別科目	金額	承辦單位	說明
3035 雜項設備費	6,200		、林業文化資源總體規劃與專案管理、逸仙莊歷史建築林業策展計畫等15,762千元(其中辦理媒體政策及業務宣導相關經費30千元)。
4000 獎補助費	1,100		(3)購置物品、辦理森林遊憩場域清潔與保全及業務宣導、自然步道路體及沿線之設備養護修繕等14,028千元。
4040 對國內團體之捐助	1,100		(4)國內旅費1,047千元。
			5.設備及投資145,321千元
			(1)整建及充實3處國家森林遊樂區、辦理轄管自然步道維護整修、林業文化園區之設施整建及修復、豐原林務局宿舍群暨景觀修復等工程138,591千元，其中工程管理費3,338千元，係按施工費138,591千元，扣除營造工程保險費及營業稅等後為131,662千元提列(計算方式：90,847千元*3%+40,815千元*1.5%=3,338千元)，依中央政府各機關工程管理費支用要點規定估算，並配合工程結算總價覈實於得提列數額內執行。
			(2)汰購公務車及電腦設備等530千元。
			(3)購置東勢林業文化園區文化資產保存及科技防災設備等6,200千元。
			6.獎補助費1,100千元，係捐助國內團體辦理社區林業。
08 棲地及野生動物保育管理	42,509	自然保育科	本分支計畫辦理項目及內容如下：
2000 業務費	27,649		1.依據行政院113年7月30日院臺農字第1131017541號函核定「強勢外來入侵種移除防治及復育計畫(114-117年)」辦理，其中本科目編列1,300千元。
2006 水電費	574		2.健全陸域自然保護區域經營管理架構，辦理各項野生動植物資源調查、監測及巡護工作；辦理陸域有效保育地(OECMs)推動。
2009 通訊費	550		3.推動社區居民參與林業工作，落實社區參與建立夥伴關係，協助社區、部落從森林生態維護產出效益上獲得經濟收益；輔導原住民獵捕、宰殺或利用野生動物。
2018 資訊服務費	180		4.完成陸域野生動物資源調查、分析與評估，與國內保育組織、學術團體合作建立夥伴關係。
2021 其他業務租金	10		5.執行關鍵陸域外來種動物防治移除。
2036 按日按件計資酬金	200		6.捕蜂捉蛇為民服務業務。
2039 委辦費	18,546		7.外來入侵種埃及聖與綠鬣蜥移除。
2045 國內組織會費	40		8.業務費27,649千元
2051 物品	560		
2054 一般事務費	5,530		
2069 設施及機械設備養護費	234		
2072 國內旅費	1,225		
3000 設備及投資	840		
3030 資訊軟硬體設備費	40		
3035 雜項設備費	800		
4000 獎補助費	14,020		
4005 對直轄市政府之補助	8,800		

農業部林業及自然保育署臺中分署
歲出計畫提要及分支計畫概況表

經資門併計

中華民國114年度

單位：新臺幣千元

工作計畫名稱及編號		預算金額	
5651021100 林業發展		493,887	
分支計畫及用途別科目	金額	承辦單位	說明
4040 對國內團體之捐助	5,200		(1)水電、通訊、資訊系統及網站維運、租賃車輛、會議出席費、辦理訓練講座鐘點費等1,514千元。
4085 獎勵及慰問	20		(2)委託辦理各項野生動植物資源調查、棲地經營管理、保護區資源監測調查、埃及聖等外來入侵動物防治及推動生物多樣性等18,546千元。
			(3)參加專業組織會費、購置文具紙張、碳粉匣、電腦用品、耗材、海報、摺頁、文宣印刷、勞務承攬及設備修繕等6,364千元。
			(4)國內旅費1,225千元。
			9.設備及投資840千元，係購置保護區環境監測與經營管理所需儀器與設備等。
			10.獎補助費14,020千元
			(1)補助各地方政府執行保護區及自然地景經營管理計畫及生物多樣性保育及陸域入侵種動物管理計畫，保護區經營管理評估、綠鬣蜥移除、野生動物救援、違反野生動物保育法案件查緝及查核工作、捕蜂捉蛇為民服務等8,800千元。
			(2)捐助國內團體辦理棲地環境營造、棲地復育行動、自然保育相關技能訓練、教育推廣活動、社區林業計畫等5,200千元。
			(3)社區林業特優社區獎金20千元。
09 國土生態保育綠色網絡建置計畫	26,295	森林管理科、經營企劃科、自然保育科	本分支計畫辦理項目及內容如下：
2000 業務費	20,465		1.依據行政院110年7月6日院臺農字第1100017358號函核定「國土生態保育綠色網絡建置計畫(111-114年)」辦理，本年度編列經費26,295千元。
2003 教育訓練費	20		2.健全國土生態綠網藍圖。
2006 水電費	224		3.生態植被復育與入侵種移除。
2009 通訊費	148		4.生態廊道串連與動物通道建置。
2018 資訊服務費	24		5.高風險地區與瀕危物種保育。
2021 其他業務租金	86		6.友善生產環境之營造。
2027 保險費	62		7.里山倡議與地景保育推動。
2036 按日按件計資酬金	342		8.公眾參與及國土綠網環境教育推廣。
2039 委辦費	15,493		9.業務費20,465千元
2051 物品	2,244		(1)辦理各項工作所需教育訓練費、水電、通訊、資訊處理費、租用車輛、保險、會議出席費、教育訓練所需講座鐘點費等906千元。
2054 一般事務費	1,178		(2)委託辦理國土生態綠網空間規劃定期檢討
2063 房屋建築養護費	164		
2069 設施及機械設備養護費	95		
2072 國內旅費	385		
3000 設備及投資	4,285		
3015 公共建設及設施費	3,600		

農業部林業及自然保育署臺中分署
歲出計畫提要及分支計畫概況表

經資門併計

中華民國114年度

單位：新臺幣千元

工作計畫名稱及編號		預算金額	
5651021100 林業發展		493,887	
分支計畫及用途別科目	金額	承辦單位	說明
3025 運輸設備費	260		與區域資料整合、區域綠網跨機關合作平臺運作、生態廊道串連、友善生物棲地個案輔導、瀕危物種保育、大肚臺地淺山保育軸帶生態植被復育、國土生態綠網關注區域公私協力經營管理及教育推廣等15,493千元。 (3)購置文具紙張、碳粉匣、電腦用品、耗材、印刷、勞務承攬、建物養護、設備修繕、國內旅費等4,066千元(其中辦理媒體政策及業務宣導相關經費40千元)。 10.設備及投資4,285千元 (1)辦理生態造林工作等3,600千元。 (2)汰購公務車、電腦、保安林標示或解說牌及事務性設備等685千元。 11.獎補助費1,545千元，係補助各地方政府、民間團體，辦理生物通道與生態廊道建置、地質公園推動、生態綠網個案推動、結合社區加強國土生態綠色網絡關注區域經營管理、生態植被復育等。
3030 資訊軟硬體設備費	50		
3035 雜項設備費	375		
4000 獎補助費	1,545		
4005 對直轄市政府之補助	425		
4040 對國內團體之捐助	1,120		

農業部林業及自然保育署臺中分署
各項費用彙計表

中華民國114年度

單位：新臺幣千元

工作計畫名稱及編號 第一、二級用途別 科目名稱及編號	5651020100 一般行政	5651021000 林業管理	5651021100 林業發展			合 計
合 計	262,365	9,760	493,887			766,012
1000 人事費	246,454	-	-			246,454
1015 法定編制人員待遇	93,960	-	-			93,960
1020 約聘僱人員待遇	53,244	-	-			53,244
1025 技工及工友待遇	14,568	-	-			14,568
1030 獎金	31,326	-	-			31,326
1035 其他給與	7,830	-	-			7,830
1040 加班費	12,034	-	-			12,034
1045 退休退職給付	116	-	-			116
1050 退休離職儲金	14,368	-	-			14,368
1055 保險	19,008	-	-			19,008
2000 業務費	12,761	6,490	174,543			193,794
2003 教育訓練費	10	60	886			956
2006 水電費	1,750	100	2,033			3,883
2009 通訊費	234	60	1,910			2,204
2018 資訊服務費	283	-	1,290			1,573
2021 其他業務租金	1	-	1,710			1,711
2024 稅捐及規費	501	-	6,393			6,894
2027 保險費	204	-	644			848
2036 按日按件計資酬金	46	160	3,655			3,861
2039 委辦費	-	4,740	72,966			77,706
2045 國內組織會費	-	-	50			50
2051 物品	2,456	420	10,770			13,646
2054 一般事務費	3,486	550	47,444			51,480
2063 房屋建築養護費	2,150	-	164			2,314
2066 車輛及辦公器具養護費	1,213	-	-			1,213
2069 設施及機械設備養護費	300	100	3,614			4,014
2072 國內旅費	95	220	14,393			14,708
2081 運費	-	80	6,621			6,701
2093 特別費	32	-	-			32

農業部林業及自然保育署臺中分署
各項費用彙計表

中華民國114年度

單位：新臺幣千元

工作計畫名稱及編號 第一、二級用途別 科目名稱及編號	5651020100 一般行政	5651021000 林業管理	5651021100 林業發展			合 計
3000 設備及投資	1,350	800	291,099			293,249
3010 房屋建築及設備費	900	-	96,091			96,991
3015 公共建設及設施費	-	-	176,820			176,820
3020 機械設備費	-	-	2,295			2,295
3025 運輸設備費	-	-	4,332			4,332
3030 資訊軟硬體設備費	280	-	1,710			1,990
3035 雜項設備費	170	800	9,851			10,821
4000 獎補助費	1,800	2,470	28,245			32,515
4005 對直轄市政府之補助	-	2,470	12,225			14,695
4025 政府機關間之補助	-	-	710			710
4030 對特種基金之補助	-	-	3,200			3,200
4040 對國內團體之捐助	-	-	12,010			12,010
4085 獎勵及慰問	1,800	-	100			1,900

農業部林業及自然保育署臺中分署
人事費彙計表

中華民國114年度

單位：新臺幣千元

人 事 費 別	金 額	說 明
一、民意代表待遇	-	
二、政務人員待遇	-	
三、法定編制人員待遇	93,960	
四、約聘僱人員待遇	53,244	
五、技工及工友待遇	14,568	
六、獎金	31,326	
七、其他給與	7,830	
八、加班費	12,034	
九、退休退職給付	116	
十、退休離職儲金	14,368	
十一、保險	19,008	
十二、調待準備	-	
合 計	246,454	

農業部林業及自然
預算員額
中華民國

科 目				員 額 (單位：													
款	項	目	節 名 稱	職 員		警 察		法 警		駐 警		工 友		技 工		駕 駛	
				本年度	上年度	本年度	上年度	本年度	上年度	本年度	上年度	本年度	上年度	本年度	上年度	本年度	上年度
16			0051000000 農業部主管														
	2		0051020000 林業及自然保育署 及所屬	114	114	-	-	-	-	-	-	5	5	24	27	2	2
		2	5651020100 一般行政	114	114	-	-	-	-	-	-	5	5	24	27	2	2

保育署臺中分署
明細表
114年度

單位：新臺幣千元

人								年 需 經 費			說 明
聘 用		約 僱		駐外雇員		合 計		本 年 度	上 年 度	比 較	
本 年 度	上 年 度	本 年 度	上 年 度	本 年 度	上 年 度	本 年 度	上 年 度				
-	-	101	90	-	-	246	238	234,420	222,313	12,107	1. 本年度246人較上年度238人減列技工3人，增列約僱11人。 2. 本年度非以人事費支付勞務承攬支出，包括： (1) 一般行政計畫預計運用7人，經費2,700千元。 (2) 林業管理計畫預計運用1人，經費550千元。 (3) 林業發展計畫預計運用54人，經費28,355千元。
-	-	101	90	-	-	246	238	234,420	222,313	12,107	

**農業部林業及自然保育署臺中分署
公務車輛明細表**

中華民國114年度

單位：新臺幣千元

車輛數	車 輛 種 類	乘客人數 不含司機	購置 年月	汽缸總 排氣量 (立方公分)	油料費			養護費	其 他	備 註
					數量(公升)	單價(元)	金額			
1	現有車輛： 小客車及小客貨兩用車	7	97.11	2,500	0	27.00	0	0	20	0067-QH。 臺中分署
1	小客車及小客貨兩用車	4	102.05	2,400	1,668	31.00	52	9	20	AAE-7893。 臺中分署(預計113年7月汰換四輪傳動客貨兩用車，截至113年6月底行駛公里數183,536公里)。
1	小客車及小客貨兩用車	4	103.05	2,400	1,668	31.00	52	30	21	AGJ-6793。 臺中分署(預計114年7月汰換四輪傳動客貨兩用車，截至113年6月底行駛公里數204,171公里)。
1	小客車及小客貨兩用車	4	105.08	2,400	1,668	31.00	52	51	21	ART-1083。 臺中分署
1	小客車及小客貨兩用車	4	107.12	2,000	1,668	31.00	52	51	21	AXK-7051。 臺中分署
1	小客車及小客貨兩用車	4	109.12	2,000	1,668	31.00	52	26	20	BKL-8376。 臺中分署
1	小客車及小客貨兩用車	4	110.07	2,400	1,668	31.00	52	26	20	BKU-6790。 臺中分署
1	小客車及小客貨兩用車	4	110.11	2,000	1,668	27.00	45	26	20	BNU-5237。 臺中分署
1	小客車及小客貨兩用車	4	111.10	2,000	1,668	31.00	52	26	20	BQT-6051。 臺中分署
1	小客車及小客貨兩用車	4	111.10	2,000	1,668	31.00	52	26	20	BQT-6052。 臺中分署
1	小客車及小客貨兩用車	4	111.11	2,500	1,668	31.00	52	26	25	BQZ-0893。 臺中分署
1	小客車及小客貨兩用車	4	111.11	2,500	1,668	31.00	52	26	25	BQZ-0932。 臺中分署
1	小客車及小客貨兩用車	4	111.11	2,500	1,668	31.00	52	26	25	BQZ-0936。 臺中分署
1	小客車及小客貨兩用車	4	111.11	2,500	1,668	31.00	52	26	25	BQZ-0937。 臺中分署
1	小客車及小客貨兩用車	4	112.03	2,400	1,668	31.00	52	9	20	BQX-6232。 臺中分署
1	小客車及小客貨兩用車	6	112.06	2,000	1,668	31.00	52	9	20	BKW-6350。 臺中分署
1	小客車及小客貨兩用車	6	112.06	2,000	1,668	31.00	52	9	20	BKW-6351。

**農業部林業及自然保育署臺中分署
公務車輛明細表**

中華民國114年度

單位：新臺幣千元

車輛數	車 輛 種 類	乘客人數 不含司機	購置 年月	汽缸總 排氣量 (立方公分)	油料費			養護費	其 他	備 註
					數量(公升)	單價(元)	金額			
	用車									臺中分署
1	小貨車	1	97.05	1,600	1,668	31.00	52	9	12	4482-WD。 臺中分署(預計113年7月汰換小貨車)。
1	小貨車	1	98.04	2,000	1,668	31.00	52	9	14	9237-UZ。 臺中分署(預計113年7月汰換小貨車)。
1	小貨車	1	99.04	1,200	1,668	31.00	52	30	10	8310-ZM。 臺中分署(預計114年7月汰換小貨車)。
1	小貨車	1	100.09	1,200	1,668	31.00	52	51	11	7413-N8。 臺中分署
1	小貨車	1	109.12	1,500	1,668	31.00	52	34	12	BKL-9737。 臺中分署
1	小貨車	1	109.12	1,500	1,668	31.00	52	34	12	BKL-9739。 臺中分署
1	小貨車	3	110.12	2,000	1,668	27.00	45	26	12	BNU-5231。 臺中分署
1	小貨車	1	111.10	1,500	1,668	31.00	52	26	12	BQU-1893。 臺中分署
2	機車	1	90.06	150	0	31.00	0	0	0	中：GX6-421 、GX6-426。
1	機車	1	91.04	125	0	31.00	0	0	0	中：LK8-779 。
3	機車	1	91.06	125	0	31.00	0	1	0	中：LN2-055 、LN2-056、L N2-058(預計1 14年7月汰換 重型電動機車 1輛)。
2	機車	1	95.11	125	0	31.00	0	0	0	中：3GK-371 、3GK-372。
1	機車	1	95.11	150	0	31.00	0	0	0	中：030-BUD 。
1	機車	1	98.06	125	0	31.00	0	0	0	中：G5Z-573 。
2	機車	1	98.06	150	0	31.00	0	0	0	中：962-GSA 、963-GSA。
3	機車	1	99.04	150	312	31.00	10	4	2	中：921-LRL 、925-LRL、9 27-LRL(預計1 14年7月汰換 燃油機車2輛)

**農業部林業及自然保育署臺中分署
公務車輛明細表**

中華民國114年度

單位：新臺幣千元

車輛數	車 輛 種 類	乘客人數 不含司機	購置 年月	汽缸總 排氣量 (立方公分)	油料費			養護費	其 他	備 註
					數量(公升)	單價(元)	金額			
1	機車	1	101.04	150	0	31.00	0	0	0	中：772-KBG。
4	機車	1	102.09	150	468	31.00	15	5	3	中：290-NTF、311-NTF、317-NTF、338-NTF(預計114年7月汰換燃油機車3輛)。
2	機車	1	103.04	150	312	31.00	10	4	2	中：660-NTU、670-NTU(預計114年7月汰換燃油機車2輛)。
5	機車	1	105.12	125	1,560	31.00	48	18	6	中：MHW-9033、MHW-9036、MHW-9037、MHW-9038、MHW-9039。
12	機車	1	106.12	125	3,744	31.00	116	42	14	中：MRF-6738、MRF-6750、MRF-6751、MRF-6752、MRF-6753、MRF-6755、MRF-6759、MRF-6760、MRF-6761、MRF-6762、MRF-6763、MRF-6765(預計114年7月汰換燃油機車1輛)。
1	機車	1	107.04	125	312	31.00	10	2	1	中：MPV-1765。
7	機車	1	107.08	150	2,184	31.00	68	25	9	中：MVN-7673、MVN-7675、MVN-7678、MVN-7680、MVN-7681、MVN-7682、MVN-7683。
10	機車	1	108.09	150	3,120	31.00	97	35	13	中：NBJ-3978、NBJ-3979、NBJ-3980、NBJ-3981、NBJ-3982、NBJ-3983、NBJ-3985、NBJ-3986、NBJ-3987、NBJ-3997。

**農業部林業及自然保育署臺中分署
公務車輛明細表**

中華民國114年度

單位：新臺幣千元

車輛數	車 輛 種 類	乘客人數 不含司機	購置 年月	汽缸總 排氣量 (立方公分)	油料費			養護費	其 他	備 註
					數量(公升)	單價(元)	金額			
17	機車	1	109.07	150	5,304	31.00	164	60	22	中：NGK-1778、NGK-1780、NGK-1781、NGK-1782、NGK-1783、NGK-1785、NGK-1786、NGK-1790、NGK-1791、NGK-1792、NGK-1793、NGK-1795、NGK-1796、NGK-1797、NGK-1798、NGK-1800、NGK-1801。
11	機車	1	110.09	125	3,432	31.00	106	39	13	中：NMW-5833、NMW-5835、NMW-5836、NMW-5837、NMW-5850、NMW-5851、NMW-5852、NMW-5853、NMW-5855、NMW-5856、NMW-5857。
2	機車	1	110.09	150	624	31.00	19	7	3	中：NMW-5860、NMW-5861。
5	機車	1	110.12	125	1,560	31.00	48	18	6	中：NQX-7539、NQX-7550、NQX-7551、NQX-7552、NQX-7553。
14	機車	1	111.08	150	4,368	31.00	135	49	18	中：NUN-7782、NUN-7783、NUN-7785、NUN-7786、NUN-7787、NUN-7790、NUN-7791、NUN-7792、NUN-7793、NUN-7795、NUN-7796、NUN-7798、NUN-7800、NUN-7801。
8	機車	1	112.06	150	2,496	31.00	77	28	10	中：NVF-8230、NVF-8231、NVF-8232、NVF-8233、NVF-8235、NVF-8236、NVF-8237、NVF-8238。
3	機車	1	113.07	125	936	31.00	29	11	4	中：PBL-1712

**農業部林業及自然保育署臺中分署
公務車輛明細表**

中華民國114年度

單位：新臺幣千元

車輛數	車 輛 種 類	乘 客 人 數 不 含 司 機	購 置 年 月	汽 缸 總 排 氣 量 (立 方 公 分)	油 料 費			養 護 費	其 他	備 註	
					數 量 (公 升)	單 價 (元)	金 額				
4	機車	1	113.07	150	1,248	31.00	39	14	5	、PBL-1713、 PBL-1715。	
1	本年度新增車輛： 小貨車	6	114.07	2,500	834	31.00	26	4	6	中：PBL-1709 、PBL-1710、 PBL-1711、預 計113年7月購 置燃油機車1 輛。	
8	機車	1	114.07	125	1,248	31.00	39	14	6	新購010。 臺中分署，預 計114年7月購 置。	
										6	臺中分署，預 計114年7月購 置燃油機車。

附錄五、農業部林業及自然保育署南投分署

農業部林業及自然保育署南投分署
目 次
中華民國 114 年度

	頁 次
一、歲出計畫提要及分支計畫概況表-----	317-327
二、各項費用彙計表-----	328-329
三、人事費彙計表-----	331
四、預算員額明細表-----	332-333
五、公務車輛明細表-----	334-338

農業部林業及自然保育署南投分署 歲出計畫提要及分支計畫概況表

經資門併計

中華民國114年度

單位：新臺幣千元

工作計畫名稱及編號	5651020100 一般行政	預算金額	298,044
-----------	-----------------	------	---------

計畫內容：
辦理本分署各項人事費用、經常性業務、資訊應用與管理等。

預期成果：
維持本分署各項業務正常運作，完成良好機關管理工作。

分支計畫及用途別科目	金額	承辦單位	說明
01 人員維持	284,078	人事室、秘書室	本分支計畫包括職員116人，技工75人，駕駛2人，工友4人，約僱人員95人，合計292人，共需人事費如列數。
1000 人事費	284,078		
1015 法定編制人員待遇	95,600		
1020 約聘僱人員待遇	48,198		
1025 技工及工友待遇	38,500		
1030 獎金	39,385		
1035 其他給與	9,959		
1040 加班費	11,778		
1045 退休退職給付	30		
1050 退休離職儲金	16,993		
1055 保險	23,635		
02 基本行政工作維持	13,966	秘書室	本分支計畫係辦理一般性行政事務工作等所需之經常性維持經費，其內容包括：
2000 業務費	12,242		1.員工教育訓練費10千元。
2003 教育訓練費	10		2.水電費1,838千元。
2006 水電費	1,838		3.郵資、電話、網路通訊等381千元。
2009 通訊費	381		4.資訊設備及公文系統維護等278千元。
2018 資訊服務費	278		5.公務車輛牌照稅、汽車燃料使用費、土地及房屋稅等463千元。
2024 稅捐及規費	463		6.公務車輛及辦公廳舍保險費等335千元。
2027 保險費	335		7.聘請講師或專家學者之鐘點費及出席費等40千元。
2036 按日按件計資酬金	40		8.公務車輛油料、文具紙張及碳粉匣等2,390千元。
2051 物品	2,390		9.印刷、保全、環境維護、辦理員工文康活動等3,650千元。
2054 一般事務費	3,650		10.辦公廳舍及其他建築修繕維護等費用1,304千元。
2063 房屋建築養護費	1,304		11.公務車輛及辦公器具等維護費1,267千元。
2066 車輛及辦公器具養護費	1,267		12.冷氣機及電梯等設備養護費150千元。
2069 設施及機械設備養護費	150		13.國內旅費104千元。
2072 國內旅費	104		14.分署長特別費32千元。
2093 特別費	32		15.汰換電腦及相關軟硬體設備等290千元。
3000 設備及投資	440		16.汰購冷氣機、影印機、飲水機等事務設備150千元。
3030 資訊軟硬體設備費	290		17.退休人員三節慰問金1,284千元。
3035 雜項設備費	150		
4000 獎補助費	1,284		
4085 獎勵及慰問	1,284		

**農業部林業及自然保育署南投分署
歲出計畫提要及分支計畫概況表**

經資門併計

中華民國114年度

單位：新臺幣千元

工作計畫名稱及編號	5651021000 林業管理	預算金額	11,430
-----------	-----------------	------	--------

計畫內容：
辦理野生動物危害農業處理與防治補助、調查監測及防治技術研發、鼓勵民眾通報受傷瀕臨絕種野生動物、教育宣導、訓練等工作。

預期成果：
辦理架設電牧器圍網防治野生動物危害補助、監測調查、防治技術研發，有效防治野生動物危害農業，保障農民收益；鼓勵民眾通報受傷瀕臨絕種野生動物、教育宣導、訓練等工作，降低野生動物遭受傳統陷阱誤捕，兼顧野生動物保育，促進生產、生活及生態的三生農業的均衡發展。

分支計畫及用途別科目	金額	承辦單位	說明
02 化解野生動物危害農業及瀕危物種與人衝突	11,430	自然保育科	1. 本分支計畫係辦理野生動物危害農業處理與防治補助、調查監測及防治技術研發、鼓勵民眾通報受傷瀕臨絕種野生動物、教育宣導、訓練等工作。
2000 業務費	4,100		2. 業務費4,100千元
2039 委辦費	1,800		(1) 委託辦理野生動物危害防治輔導計畫等經費1,800千元。
2051 物品	500		(2) 購置公務用文具紙張、物品、印刷、勞務承攬、國內旅費等2,300千元。
2054 一般事務費	1,300		3. 獎補助費7,330千元，係補助地方政府辦理化解野生動物危害農業及瀕危物種與人衝突計畫等經費。
2072 國內旅費	500		
4000 獎補助費	7,330		
4010 對各縣市政府之補助	7,330		

農業部林業及自然保育署南投分署 歲出計畫提要及分支計畫概況表

經資門併計

中華民國114年度

單位：新臺幣千元

工作計畫名稱及編號	5651021100 林業發展	預算金額	734,012
計畫內容：		預期成果：	
<ol style="list-style-type: none"> 執行森林永久樣區複查，建立森林資源長期監測體系。 加強林野護管及森林火災防救，保護國家森林資源，招募森林監測志工及登山團體等民間力量，並結合社區加強森林保護工作；辦理租地改正造林輔導、國有林地產籍管理、暫准放租林地檢討解編事宜及國有林租地補償收回；辦理國有林地占用排除，並宣導及推廣林業及自然保育相關業務，鼓勵全民參與自然保育、造林綠美化等林業、保育及環境教育之推廣；管理經營保安林，逐年辦理保安林檢訂、清查，並適時依環境狀況擴編保安林；辦理海岸線保安林之環境整理，提供民眾森林療癒、環境教育與休憩之空間，使保安林得獲完整維護。 辦理國有林復育造林及人工林中後期撫育工作，厚植森林資源並提升林木形質，提高木材價值；辦理海岸區外保安林造林及定砂工作，構築濱海綠色廊道；創新林產科技研發，提升國產木竹材附加價值及國際競爭力；重整加強國有林竹林經營管理、竹材生產質量管控、省工機械採伐模組化流程建立。 推動平原地區之短期經濟林及公有地造林綠化工作，持續加強撫育平地造林地，以營造優質綠色生態環境。加強輔導私有林經營及管理技術及造林後續輔導措施，建構木材生產技術體系，輔導林業生產合作社，媒合林農與林產加工業者合作，建立林業產業鏈。依「森林以外之樹木普查方法及受保護樹木之認定標準」進行受保護樹木全面普查，建立受保護樹木清冊、辦理樹木保護專業人員培訓；加強林木疫病、蟲害防治，抑制外來入侵種蔓延，強化樹木保護與林木健康管理，營造健全生態環境；持續辦理天然災害漂流木之整備及緊急應變、原生植物產業應用之推廣與宣導。 於國有林地內，依集水區整體治理原則，依據國有林集水區危險度評估結果，檢討轉化為「高、中、低」治理順序後，以安全為基礎，優先針對中、高危險集水區加強治理，辦理防砂工程及崩塌地復育，保障民眾生命財產安全，並建立治理工程生態友善機制，加強治理工程對生態保育措施。加速推動林道道路上下邊坡崩塌處理、地層滑動整治、排水設施改善、路基及鋪面改善、設置安全設施，以及生態通道規劃設置等工作，提供國人森林旅遊與林業經營管理安全之道路。 以國有林大規模崩塌潛勢區判釋成果為基礎，持續追蹤判釋，並辦理監測分析及調查規劃工作，建立防災應變機制，以安全為基礎，分年分期辦理處理改善工程，降低大規模崩塌發生風險。 整合自然步道及國家森林遊樂區等森林遊憩場域，活化與保存林業文化資源，發揮在地特色，充實各項必要且具公益性質之公共設施，以提供自然學習、環境教育及戶外遊憩區營造等產業，發展多樣化遊程及行銷推廣活動。 加強自然保護區系統巡護管理、調查監測、技術訓練及環教解說活動；推動社區居民參與林業工作；取締或舉發違反野生動物保育法案件之獎勵；執行關鍵陸域外來入侵動物監測、調查及移除；推動保護區域之經營管理、輔導不利耕作之劣化地轉型為濕地生態園區及建立濕地生態保存暨復育示範，提高生物多樣性。 落實淺山生態保育，擴大中央山脈生態保育廊道周邊土地的保護效應；建立跨部門、跨空間之合作關係，強化橫向與縱向整合及各權益關係者之參與；研擬與推動高生態風險地區瀕危物種之保育策略，以提升生態系服務功能與生物多樣性涵養力，進而提升臺灣本島沿海與離 		<ol style="list-style-type: none"> 完成年度經營施政等計畫之編擬、建立森林資源長期監測體系，以掌握森林動態變化，適時調整森林經營策略。 護管國家森林資源，結合民間力量加強林野巡護，並加強科技器材應用，防範森林火災、盜伐、濫墾及人為破壞等林政案件之發生，達到降低危害、減少損失目標，以維護國家森林資源之完整。加強經管林地產籍管理，健全出租林地管理，降低違約使用發生率，有效維護國家財產；收回出租造林地，更新造林，恢復林地生態之完整性，達穩定地質、國土保安等公益效能；宣導林業、環境教育及保育相關政策，喚起民眾對自然保育之意識。管理經營保安林，隨時保持海岸線保安林地之清潔及美觀，避免廢棄物影響保安林木之生長，確保海岸保安林地之完整，發揮海岸保安林之防風、定砂、防止潮害之功能，提供民眾優良之休憩場所。 加強國有林造林，營造複層林相提高生物多樣性，成為生物良好棲息場所，發揮林木對二氧化碳吸存之功能，增加水源涵養及國土保安等效益；加強林木經營區內人工林中、後期撫育工作，建造優質經濟林，提高國產木材生產量；海岸林帶形成，可增強海岸脆弱地區形成綠色防護網，減緩飛砂、季節、鹽霧及潮流對沿海地區的危害。 從地景角度結合公、私有地造林及綠化，建構多元、健康、優質森林，以營造臺灣優質環境，推動短期經濟林、檳榔廢園造林、公有地造林及綠化工作，並持續加強撫育平地造林地。公私有林經營輔導，建立培訓基地，強化營林技術，培育優質竹、木材，提高國內竹木材之自給率。促進森林經營與產銷接軌，媒合農民、合作社伐採及林產加工等產業，發展特色林產業，創新發展多元與高值化之林產品。逐步建立受保護樹木清冊並完成樹木保護專業人員培訓；以人工除蔓方式防除小花蔓澤蘭，促進環境生態維護並進行小花蔓澤蘭收購，鼓勵民眾參與防除作業，藉以提升私有土地防除效益；強化樹木保護與林木健康管理，營造健全生態環境；持續辦理天然災害漂流木之整備及相關應變措施、原生植物之推廣與宣導。 防止國有林地沖蝕崩塌，調節土石下移避免淤高河道，減緩洪水及土砂災害，並保護下游公共設施與人民生命財產之安全。辦理所轄林道之改善與維護，以維持林道暢通並確保林業經營人員、當地居民及遊客行車安全，提供原住民地區居民通行、觀光旅遊、軍事基地補給、山區農林產品等民生物資便捷之運輸交通，提升行車安全。 降低國有林大規模崩塌潛勢區土石下移，減緩崩塌土砂災害，強化防災應變能力，增進森林水土資源保育，並保障周邊保全對象之安全。 辦理森林遊憩場域內之公共服務設施整建及改善工程，有效提升遊憩品質。整合林業文化資源、建構保存系統網絡，完善保存維護與經營管理工作。建立公眾參與良好管道，增強與各森林遊憩場域鄰近社區與產業策略聯盟關係。發展多樣化遊程、辦理環境解說活動及在地培力，藉此促進當地產業及經濟永續發展，活絡綠資源之產業生機，並提升民眾森林保育及林業文化之認知。 評估各類保護區經營管理計畫，確立經營管理目標，建立自然保護區系統生物資源資料庫，落實保護區管理及保存生物多樣性。補助社區林業計畫，促進社區、部落共同參與林業經營工作，從森林生態維護產出的效益上 	

農業部林業及自然保育署南投分署 歲出計畫提要及分支計畫概況表

經資門併計

中華民國114年度

單位：新臺幣千元

工作計畫名稱及編號	5651021100 林業發展	預算金額	734,012
-----------	-----------------	------	---------

島地區生態系之韌性；營造人與自然和諧共生的友善生產與農業環境，增進社區韌性；以東西向河川、綠帶連結山脈、平原至海岸，增進自然地區、鄉村地區和都市地區的連結性和互惠關係，編織成具韌性和調適能力的「森、川、里、海」國土生物安全網。

獲得經濟收益。持續辦理關鍵陸域外來入侵動物之防治及移除，以維護臺灣生態環境，降低對經濟、社會之衝擊。

9.健全國土生態綠網空間規劃，增補建置淺山平原地區土地利用、管理及發展規劃所需圖資，發展跨機關合作機制，強化橫向與縱向整合；辦理在地原生與特色樹種採種育苗、高灘地與劣化地生態植被復育，營造綠帶生態廊道；研訂瀕危受脅動植物生態保育對策，推動生態調查、棲地營造改善及域外保育行動，降低物種滅絕風險；推動綠色保育及友善生產，輔導提升友善農地面積，增進棲地連結性；推動里山里海地景保育及地質公園，發展企業投入生物多樣性相關指引及案例實作，促進公眾參與及環境教育。

分支計畫及用途別科目	金額	承辦單位	說明
01 森林生態系經營	4,993	經營企劃科、秘書室	本分支計畫辦理項目及內容如下：
2000 業務費	4,188		1.執行森林資源長期監測體系之設置、永久樣區複查等相關工作，並辦理森林資源調查影像圖資製作等相關工作。
2003 教育訓練費	57		2.業務費4,188千元
2006 水電費	29		(1)員工教育訓練費、水電費、電話及網路通訊費等392千元。
2009 通訊費	306		(2)資訊設備保養、維修及操作服務費等118千元。
2018 資訊服務費	118		(3)聘請講師或專家學者鐘點費及出席費等540千元。
2036 按日按件計資酬金	540		(4)委託辦理FSC年審等900千元。
2039 委辦費	900		(5)購置物品、勞務承攬、清潔維護、設備維護、國內旅費等2,238千元。
2051 物品	235		3.設備及投資805千元，係汰購電腦、航攝影像判釋設備及文書編輯軟體等。
2054 一般事務費	1,343		本分支計畫辦理項目及內容如下：
2069 設施及機械設備養護費	26		1.依據行政院109年8月3日院臺農字第1090021149號函及113年3月21日院臺農字第1131004762號函核定「國有林出租造林地補償收回計畫(110-115年)」辦理，本年度編列經費168,208千元。
2072 國內旅費	634		2.依據行政院112年9月23日院臺交字第1121036151號函核定「向海致敬-海岸清潔維護計畫(113-116年)」辦理，本年度編列經費4,790千元。
3000 設備及投資	805		3.辦理強化國有林地護管、加強林野巡護工作，防救森林火災，取締及防範盜伐、濫墾等林政案件發生，招募森林監測志工，搭配登山團體等民間力量，並結合社區加強森林保護工作。
3030 資訊軟硬體設備費	805		4.辦理國有林地產籍管理、出租林地管理及暫准放租林地檢討解編事宜、土地鑑界複丈等申請
02 森林保護與林地管理	210,054	森林管理科	
2000 業務費	40,014		
2003 教育訓練費	30		
2006 水電費	661		
2009 通訊費	405		
2018 資訊服務費	400		
2021 其他業務租金	50		
2024 稅捐及規費	5,470		
2027 保險費	20		
2036 按日按件計資酬金	540		
2051 物品	3,338		
2054 一般事務費	22,169		
2063 房屋建築養護費	240		
2069 設施及機械設備養護費	835		
2072 國內旅費	5,856		
3000 設備及投資	7,583		

**農業部林業及自然保育署南投分署
歲出計畫提要及分支計畫概況表**

經資門併計

中華民國114年度

單位：新臺幣千元

工作計畫名稱及編號		預算金額	
5651021100 林業發展		734,012	
分支計畫及用途別科目	金額	承辦單位	說明
3015 公共建設及設施費	2,000		地政業務及區外保安林地地籍登記及保安林經營管理。
3020 機械設備費	565		
3025 運輸設備費	4,365		5.辦理林業宣導及保育、環教推廣等工作。
3030 資訊軟硬體設備費	100		6.辦理濫墾地續辦清理計畫及國有林地占用排除等工作。
3035 雜項設備費	553		
4000 獎補助費	162,457		7.辦理臨海保安林之環境清潔並巡護監控執行情形，保持海岸線保安林地之清潔及美觀。
4040 對國內團體之捐助	1,520		8.業務費40,014千元
4080 損失及賠償	160,837		(1)員工教育訓練費、水電費、電話及網路通訊費等1,096千元。
4085 獎勵及慰問	100		(2)林政業務管理等系統維護費、辦公廳影印機租賃費用、地價稅、地政規費、保險等5,940千元。
			(3)法律諮詢顧問費等540千元。
			(4)購置文具紙張、碳粉匣、電腦用品、耗材、警示帶、噴漆、小型手工具、手套、蒐證用攝影監控器材等3,338千元。
			(5)辦理海岸保安林環境清潔維護工作、勞務承攬及印刷等22,169千元。
			(6)辦公房舍及設備修繕等1,075千元。
			(7)國內旅費等5,856千元。
			9.設備及投資7,583千元
			(1)建置搶救林火用設施等2,000千元。
			(2)購置森林巡護用無線電等565千元。
			(3)汰購保林機車及小貨車等4,365千元。
			(4)汰換電腦等100千元。
			(5)汰購盜伐防範相關監視設備、防火器材、鏈鋸、發電機、抽水幫浦及GPS等553千元。
			10.獎補助費162,457千元
			(1)捐助社區團體協助巡護工作、捐助民間團體辦理林業相關活動等1,520千元。
			(2)國有林出租造林地收回之補償經費160,837千元。
			(3)核發林業有功人士、檢舉盜伐獎金等所需經費100千元。
03 厚植森林資源	72,749	經營企劃科	本分支計畫辦理項目及內容如下：
2000 業務費	13,285		1.依據行政院111年12月8日院臺農字第1110017454號函核定「新興竹產業發展計畫(111至114年)」辦理，其中本科目編列5,141千元。
2003 教育訓練費	90		
2006 水電費	395		
2009 通訊費	420		2.依據行政院113年7月30日院臺農字第1131017541號函核定「強勢外來入侵種移除防治及復育
2018 資訊服務費	348		

**農業部林業及自然保育署南投分署
歲出計畫提要及分支計畫概況表**

經資門併計

中華民國114年度

單位：新臺幣千元

工作計畫名稱及編號		預算金額	
5651021100 林業發展		734,012	
分支計畫及用途別科目	金額	承辦單位	說明
2021 其他業務租金	26		計畫(114-117年)」辦理，其中本科目編列797千元。 3.辦理國有林造林及人工林撫育工作，於國有林地之崩場地、濫墾收回地、退化林地等辦理造林復育作業，並針對已成林地加強中後期撫育工作，營造優質、健康及永續生產之森林。 4.辦理加強海岸區外保安林之砂丘地、草生地、低窪地、濫墾地收回、火災跡地及衰退林地復育造林作業，營造多層次林相，減緩飛砂、季節風、鹽霧及潮浪危害。 5.辦理推動永續林業生產作業技術，建立人工林收穫專業技術核心能力。 6.辦理強勢外來入侵植物移除、復育造林與監測調查等工作。 7.業務費13,285千元 (1)員工教育訓練費、水電費、電話費、資訊設備保養維護、租金、保險等1,339千元。 (2)法律諮詢顧問費、邀請專家學者出席會議出席費、辦理課程講座鐘點費等615千元。 (3)委託辦理造林及育苗作業技術、海岸林生態復育技術及造林等計畫2,000千元。 (4)購置文具紙張、碳粉匣、電腦用品、耗材等2,012千元。 (5)辦理印刷、環境佈置、清潔、勞務承攬等3,689千元。 (6)辦公房舍及設備修繕等394千元。 (7)國內旅費、運費及短程洽公車資等3,236千元。 8.設備及投資59,464千元 (1)辦理國有林造林、人工林撫育、疏伐、海岸林造林、國有林老化竹林更新撫育、外來入侵植物移除復育造林等經費58,644千元。 (2)汰換電腦軟硬體及事務性設備等820千元。 本分支計畫辦理項目及內容如下： 1.依據行政院111年12月8日院臺農字第1110017454號函核定「新興竹產業發展計畫(111至114年)」辦理，其中本科目編列2,219千元。 2.辦理公有地造林、綠化、疫病、蟲害及入侵植物防治、受保護樹木普查等業務。 3.辦理地方政府、機關、學校及團體輔導私有林經營、技術講習、示範觀摩、建構林產產銷
2027 保險費	60		
2036 按日按件計資酬金	615		
2039 委辦費	2,000		
2051 物品	2,012		
2054 一般事務費	3,689		
2063 房屋建築養護費	190		
2069 設施及機械設備養護費	204		
2072 國內旅費	3,066		
2081 運費	150		
2084 短程車資	20		
3000 設備及投資	59,464		
3015 公共建設及設施費	58,644		
3030 資訊軟硬體設備費	520		
3035 雜項設備費	300		
04 公私有林經營及林產發展	127,094	經營企劃科	
2000 業務費	37,083		
2003 教育訓練費	100		
2006 水電費	556		
2009 通訊費	89		
2012 土地租金	542		
2018 資訊服務費	60		
2021 其他業務租金	190		

**農業部林業及自然保育署南投分署
歲出計畫提要及分支計畫概況表**

經資門併計

中華民國114年度

單位：新臺幣千元

工作計畫名稱及編號		預算金額	
5651021100 林業發展		734,012	
分支計畫及用途別科目	金額	承辦單位	說明
2027 保險費	8		平臺、開發創新林產品、竹林經營輔導及產業發展等業務。
2036 按日按件計資酬金	733		
2039 委辦費	21,490		4.加強辦理漂流木清理及枯危木伐除工作。
2045 國內組織會費	10		5.業務費37,083千元
2051 物品	1,833		(1)員工教育訓練費、水電費、電話費、苗圃租金、設備租金、保險等1,545千元。
2054 一般事務費	5,395		(2)邀請專家學者出席會議出席費、辦理課程講座鐘點費等733千元。
2063 房屋建築養護費	100		(3)委託辦理公私有林經營及林業永續多元輔導、林產振興與推廣、木質及非木質林產品加工開發利用及平地造林業務等計畫21,490千元。
2069 設施及機械設備養護費	952		(4)參加中華民國環境綠化協會會費、購置文具紙張、碳粉匣、電腦用品、耗材、業務用消耗品、印刷、環境佈置、勞務承攬等7,238千元。
2072 國內旅費	1,775		(5)辦公房舍及設備等修繕、國內旅費、運費等6,077千元。
2081 運費	3,250		6.設備及投資14,834千元
3000 設備及投資	14,834		(1)辦理公有地造林、綠化等工作所需經費13,040千元。
3015 公共建設及設施費	13,040		(2)竹材加工機具、汰換電腦軟硬體及事務性設備1,794千元。
3020 機械設備費	1,060		7.獎補助費75,177千元
3030 資訊軟硬體設備費	444		(1)補助地方政府辦理公私有林經營輔導、樹木保護及原生植物推廣等10,350千元。
3035 雜項設備費	290		(2)補助國立大專院校辦理公有地植樹造林6,000千元。
4000 獎補助費	75,177		(3)捐助民間團體辦理公私有林經營輔導、樹木保護及原生植物推廣等3,270千元。
4010 對各縣市政府之補助	10,350		(4)平地造林私有農地獎勵金、耕作困難地造林、檳榔廢園及轉作等方案之造林補貼及平地後續輔導計畫私有農地獎勵金等55,557千元。
4030 對特種基金之補助	6,000		
4040 對國內團體之捐助	3,270		
4085 獎勵及慰問	55,557		
05 國有林整體治山防災及林道維護	135,353	集水區治理科	本分支計畫辦理項目及內容如下：
2000 業務費	7,483		1.執行國有林地整體治山防災工作，以安全為基礎，生態為導向，辦理國有林地內之崩塌地處理、防砂工程、維護與緊急處理及整體調查規劃等工作，並建立治理工程生態友善機制，加強治理工程對生態保育措施。
2051 物品	480		
2054 一般事務費	3,780		
2072 國內旅費	3,223		
3000 設備及投資	127,870		2.辦理林道改善與維護工作，係辦理林道道路上下邊坡崩塌處理、地層滑動整治、排水系統改
3015 公共建設及設施費	127,870		

**農業部林業及自然保育署南投分署
歲出計畫提要及分支計畫概況表**

經資門併計

中華民國114年度

單位：新臺幣千元

工作計畫名稱及編號		預算金額	
5651021100 林業發展		734,012	
分支計畫及用途別科目	金額	承辦單位	說明
			善、鋪面改善、設置安全設施、加強水土保持、植生綠美化，以及生態通道規劃設置等。
			3.業務費7,483千元，係辦理國有林治山及林道各項會議所需物品、印刷、餐費及環境佈置、宣導品製作出版、野外安全裝備、國內旅費等。
			4.設備及投資127,870千元，係辦理國有林地內之土砂抑制工程，坡面基礎工程、坡面植生、坡面排水等崩場地處理工程與緊急維護處理工程及整體調查規劃，並辦理林道改善與維護工程等工作所需經費，其中工程管理費2,915千元，係按施工費127,870千元，扣除營造工程保險費及營業稅等後為121,477千元提列(計算方式：72,886千元*3%+48,591千元*1.5%=2,915千元)，依中央政府各機關工程管理費支用要點規定估算，並配合工程結算總價覈實於得提列數額內執行。
06 國有林大規模崩塌防災治理	23,054	集水區治理科	本分支計畫辦理項目及內容如下：
2000 業務費	5,554		1.依據行政院109年4月17日院臺忠字第1090170374號函及111年11月18日院臺忠字第1110193111號函核定「氣候變遷下大規模崩塌及不安定土砂防減災計畫(第二期)(110年至115年)」辦理，本年度編列經費23,054千元。
2036 按日按件計資酬金	60		2.以國有林大規模崩塌潛勢區判釋成果為基礎，持續追蹤判釋，並辦理監測分析及調查規劃工作，建立防災應變機制，分年分期辦理處理改善工程。
2039 委辦費	5,350		3.業務費5,554千元
2072 國內旅費	144		(1)評選、審查會議所需委員出席費等60千元。
3000 設備及投資	17,500		(2)委託辦理丹大事業區崩塌潛勢區、轆大事業區崩塌潛勢區及奧萬大聯外道路7K崩場地監測工作等所需經費5,350千元。
3015 公共建設及設施費	17,500		(3)工程查核、現勘等國內旅費144千元。
			4.設備及投資17,500千元，係辦理國有林大規模崩塌防災治理工程等所需經費，其中工程管理費399千元，係按施工費17,500千元，扣除營造工程保險費及營業稅等後為16,625千元提列(計算方式：9,975千元*3%+6,650千元*1.5%=399千元)，依中央政府各機關工程管理費支用要點規定估算，並配合工程結算總價覈實於得提列數額內執行。

**農業部林業及自然保育署南投分署
歲出計畫提要及分支計畫概況表**

經資門併計

中華民國114年度

單位：新臺幣千元

工作計畫名稱及編號		預算金額	
5651021100 林業發展		734,012	
分支計畫及用途別科目	金額	承辦單位	說明
07 森林遊憩場域發展與推動	80,071	森林育樂科、秘書室	本分支計畫辦理項目及內容如下：
2000 業務費	15,397		1.辦理國家森林遊樂區計畫檢討、志工推廣業務及設施整建維護工作，並發揮在地特色，透過多元推廣活動，推動自然學習及環境解說等工作。
2003 教育訓練費	200		2.辦理國有林自然步道之經營管理及環境維護、山屋整建維護工作，結合民間團體推動公私合作共同維護步道及活絡步道活動。
2006 水電費	407		3.業務費15,397千元
2009 通訊費	180		(1)業務人員及志工教育訓練、森林遊憩場域之水電、通訊、租金、稅捐規費、公共意外責任險、會議出席費、辦理訓練講座鐘點費等1,947千元。
2021 其他業務租金	250		(2)委託辦理天池山莊附近崩塌地及步道監測、步道導覽書及摺頁再版、合歡山國家森林遊樂區計畫通盤檢討修訂、生態旅遊推廣、森林療癒、遊樂區滿意度調查等所需經費6,000千元。
2024 稅捐及規費	40		(3)購置物品、森林遊憩場域清潔與保全、建物維修、自然步道設施及避難山屋之修繕養護等6,340千元。
2027 保險費	520		(4)國內旅費1,110千元。
2036 按日按件計資酬金	350		4.設備及投資63,674千元：
2039 委辦費	6,000		(1)辦理轄管森林遊樂區建物、步道及設施災害搶修維護工程等63,594千元。相關工程含工程管理費1,812千元，係按施工費63,594千元，扣除營造工程保險費及營業稅等後為60,415千元提列(計算方式：60,415千元*3%=1,812千元)，依中央政府各機關工程管理費支用要點規定估算，並配合工程結算總價覈實於得提列數額內執行。
2051 物品	1,360		(2)購置活動擴音等設備80千元。
2054 一般事務費	1,600		5.獎補助費1,000千元，係捐助國內民間團體推動社區林業等。
2063 房屋建築養護費	500		
2069 設施及機械設備養護費	2,880		
2072 國內旅費	1,110		
3000 設備及投資	63,674		
3010 房屋建築及設備費	1,594		
3015 公共建設及設施費	62,000		
3035 雜項設備費	80		
4000 獎補助費	1,000		
4040 對國內團體之捐助	1,000		
08 棲地及野生動物保育管理	44,663	自然保育科	本分支計畫辦理項目及內容如下：
2000 業務費	15,682		1.依據行政院113年7月30日院臺農字第1131017541號函核定「強勢外來入侵種移除防治及復育計畫(114-117年)」辦理，其中本科目編列4,700千元。
2027 保險費	104		2.建置陸域自然保護區域經營管理架構，並辦理各項野生動植物資源調查、監測及巡護工作；推動社區居民參與林業工作；執行關鍵陸域外
2036 按日按件計資酬金	100		
2039 委辦費	8,182		
2045 國內組織會費	20		
2051 物品	1,730		
2054 一般事務費	2,162		

**農業部林業及自然保育署南投分署
歲出計畫提要及分支計畫概況表**

經資門併計

中華民國114年度

單位：新臺幣千元

工作計畫名稱及編號		預算金額	
5651021100 林業發展		734,012	
分支計畫及用途別科目	金額	承辦單位	說明
2063 房屋建築養護費	1,879		來入侵動物監測及移除工作。
2072 國內旅費	1,505		3.落實野生動物保育法執行，辦理查緝、查核工作；辦理野生動物族群調查及經營管理，野生動物保育教育宣導活動。
3000 設備及投資	1,009		4.外來入侵種埃及聖與綠鬣蜥移除。
3030 資訊軟硬體設備費	90		5.捕蜂捉蛇為民服務業務。
3035 雜項設備費	919		6.業務費15,682千元
4000 獎補助費	27,972		(1)執行各類型保護區之棲地巡護及取締盜伐盜獵等保育業務之公共意外責任險、會議出席費等204千元。
4010 對各縣市政府之補助	21,452		(2)委託辦理野生動植物調查監測、丹大地區野生動物保護區推動先期計畫、濁水溪流域陳氏鰕蛇族群調查及跨域保育合作計畫、稀有植物調查及復育計畫及外來入侵種埃及聖移除計畫等8,182千元。
4040 對國內團體之捐助	6,500		(3)臺灣地質公園學會團體會員會費、購置文具紙張、碳粉匣、電腦用品、耗材、海報、摺頁、印刷、勞務承攬、房舍修繕等5,791千元。
4085 獎勵及慰問	20		(4)國內旅費等1,505千元。
			7.設備及投資1,009千元，係汰換電腦及監視器等。
			8.獎補助費27,972千元
			(1)補助地方政府執行保護區及生物多樣性保育及陸域入侵種動物管理計畫，保護區經營管理評估、綠鬣蜥移除、野生動物救援、違反野生動物保育法案件查緝及查核工作、捕蜂捉蛇為民服務等21,452千元。
			(2)捐助國內民間團體推動社區林業所需經費6,500千元。
			(3)依取締或舉發違反野生動物保育法案件獎勵辦法核發獎勵及社區林業特優社區獎勵金等所需經費20千元。
09 國土生態保育綠色網絡建置計畫	35,981	自然保育科、經營企劃科、森林管理科	本分支計畫辦理項目及內容如下：
2000 業務費	12,023		1.依據行政院110年7月6日院臺農字第1100017358號函核定「國土生態保育綠色網絡建置計畫(111-114年)」辦理，本年度編列經費35,981千元。
2003 教育訓練費	12		2.健全國土生態綠網藍圖。
2006 水電費	48		3.生態植被復育與入侵種移除。
2009 通訊費	108		4.生態廊道串連與動物通道建置。
2018 資訊服務費	36		5.高風險地區與瀕危物種保育。
2021 其他業務租金	10		
2027 保險費	12		

**農業部林業及自然保育署南投分署
歲出計畫提要及分支計畫概況表**

經資門併計

中華民國114年度

單位：新臺幣千元

工作計畫名稱及編號		預算金額	
5651021100 林業發展		734,012	
分支計畫及用途別科目	金額	承辦單位	說明
2036 按日按件計資酬金	284		6.友善生產環境之營造。
2039 委辦費	8,816		7.里山倡議與地景保育推動。
2051 物品	685		8.公眾參與及國土綠網環境教育推廣。
2054 一般事務費	614		9.業務費12,023千元
2063 房屋建築養護費	541		(1)辦理各項工作所需教育訓練費、水電、通訊、資訊設備維護、租金、保險、會議出席費、教育訓練所需講座鐘點費等510千元。
2069 設施及機械設備養護費	24		
2072 國內旅費	793		
2081 運費	40		
3000 設備及投資	8,855		(2)委託辦理生態綠網精進、生態植被復育、高風險地區與瀕危物種生態調查監測保育及復育計畫等8,816千元。
3015 公共建設及設施費	7,990		(3)購置文具紙張、碳粉匣、電腦用品、耗材、印刷、勞務承攬、房舍及設備修繕、國內旅費、運費等2,697千元。
3030 資訊軟硬體設備費	310		
3035 雜項設備費	555		
4000 獎補助費	15,103		10.設備及投資8,855千元
4010 對各縣市政府之補助	4,463		(1)辦理生態造林、育苗等7,990千元。
4030 對特種基金之補助	1,500		(2)汰換電腦設備、相機、空拍機及解說牌設置等865千元。
4040 對國內團體之捐助	8,540		
4045 對私校之獎助	600		11.獎補助費15,103千元，係補助地方政府、民間團體及學校，辦理生物通道與生態廊道建置、地質公園推動、生態綠網個案推動、結合社區加強國土生態綠色網絡關注區域經營管理、生態植被復育等。

**農業部林業及自然保育署南投分署
各項費用彙計表**

中華民國114年度

單位：新臺幣千元

工作計畫名稱及編號 第一、二級用途別 科目名稱及編號	5651020100 一般行政	5651021000 林業管理	5651021100 林業發展			合 計
合 計	298,044	11,430	734,012			1,043,486
1000 人事費	284,078	-	-			284,078
1015 法定編制人員待遇	95,600	-	-			95,600
1020 約聘僱人員待遇	48,198	-	-			48,198
1025 技工及工友待遇	38,500	-	-			38,500
1030 獎金	39,385	-	-			39,385
1035 其他給與	9,959	-	-			9,959
1040 加班費	11,778	-	-			11,778
1045 退休退職給付	30	-	-			30
1050 退休離職儲金	16,993	-	-			16,993
1055 保險	23,635	-	-			23,635
2000 業務費	12,242	4,100	150,709			167,051
2003 教育訓練費	10	-	489			499
2006 水電費	1,838	-	2,096			3,934
2009 通訊費	381	-	1,508			1,889
2012 土地租金	-	-	542			542
2018 資訊服務費	278	-	962			1,240
2021 其他業務租金	-	-	526			526
2024 稅捐及規費	463	-	5,510			5,973
2027 保險費	335	-	724			1,059
2036 按日按件計資酬金	40	-	3,222			3,262
2039 委辦費	-	1,800	52,738			54,538
2045 國內組織會費	-	-	30			30
2051 物品	2,390	500	11,673			14,563
2054 一般事務費	3,650	1,300	40,752			45,702
2063 房屋建築養護費	1,304	-	3,450			4,754
2066 車輛及辦公器具養護費	1,267	-	-			1,267
2069 設施及機械設備養護費	150	-	4,921			5,071
2072 國內旅費	104	500	18,106			18,710
2081 運費	-	-	3,440			3,440

**農業部林業及自然保育署南投分署
各項費用彙計表**

中華民國114年度

單位：新臺幣千元

工作計畫名稱及編號 第一、二級用途別 科目名稱及編號	5651020100 一般行政	5651021000 林業管理	5651021100 林業發展			合 計
2084 短程車資	-	-	20			20
2093 特別費	32	-	-			32
3000 設備及投資	440	-	301,594			302,034
3010 房屋建築及設備費	-	-	1,594			1,594
3015 公共建設及設施費	-	-	289,044			289,044
3020 機械設備費	-	-	1,625			1,625
3025 運輸設備費	-	-	4,365			4,365
3030 資訊軟硬體設備費	290	-	2,269			2,559
3035 雜項設備費	150	-	2,697			2,847
4000 獎補助費	1,284	7,330	281,709			290,323
4010 對各縣市政府之補助	-	7,330	36,265			43,595
4030 對特種基金之補助	-	-	7,500			7,500
4040 對國內團體之捐助	-	-	20,830			20,830
4045 對私校之獎助	-	-	600			600
4080 損失及賠償	-	-	160,837			160,837
4085 獎勵及慰問	1,284	-	55,677			56,961

本頁空白

農業部林業及自然保育署南投分署
人事費彙計表

中華民國114年度

單位：新臺幣千元

人 事 費 別	金 額	說 明
一、民意代表待遇	-	
二、政務人員待遇	-	
三、法定編制人員待遇	95,600	
四、約聘僱人員待遇	48,198	
五、技工及工友待遇	38,500	
六、獎金	39,385	
七、其他給與	9,959	
八、加班費	11,778	
九、退休退職給付	30	
十、退休離職儲金	16,993	
十一、保險	23,635	
十二、調待準備	-	
合 計	284,078	

農業部林業及自然
預算員額
中華民國

科				目		員												額 (單位：	
款	項	目	節	名	稱	職 員		警 察		法 警		駐 警		工 友		技 工		駕 駛			
						本 年 度	上 年 度	本 年 度	上 年 度	本 年 度	上 年 度	本 年 度	上 年 度	本 年 度	上 年 度	本 年 度	上 年 度	本 年 度	上 年 度		
16	2		2	0051000000 農業部主管																	
				0051020000 林業及自然保育署 及所屬		116	116	-	-	-	-	-	-	4	6	75	75	2	2		
				5651020100 一般行政		116	116	-	-	-	-	-	-	4	6	75	75	2	2		

保育署南投分署
明細表
114年度

單位：新臺幣千元

人								年 需 經 費			說 明
聘 用		約 僱		駐外雇員		合 計		本 年 度	上 年 度	比 較	
本年度	上年度	本年度	上年度	本年度	上年度	本年度	上年度				
-	-	95	88	-	-	292	287	272,300	257,459	14,841	1. 本年度292人較上年度287人，減列工友2人、增列約僱7人。 2. 本年度非以人事費支付勞務承攬支出，包括： (1) 一般行政計畫預計運用6人，經費3,111千元。 (2) 林業管理計畫預計運用1人，經費600千元。 (3) 林業發展計畫預計運用58人，經費21,000千元。
-	-	95	88	-	-	292	287	272,300	257,459	14,841	

**農業部林業及自然保育署南投分署
公務車輛明細表**

中華民國114年度

單位：新臺幣千元

車輛數	車 輛 種 類	乘客人數 不含司機	購置 年月	汽缸總 排氣量 (立方公分)	油料費			養護費	其 他	備 註
					數量(公升)	單價(元)	金額			
1	現有車輛： 小客車及小客貨兩用車	7	97.11	2,500	1,668	27.00	45	9	22	0068-QH。 南投分署(預計113年7月汰換四輪傳動客貨兩用車)
1	小客車及小客貨兩用車	4	101.05	2,400	1,668	31.00	52	51	21	4198-J8。 南投分署
1	小客車及小客貨兩用車	4	102.05	2,400	1,668	31.00	52	9	20	AAE-7873。 南投分署(預計113年7月汰換四輪傳動客貨兩用車，截至113年6月底行駛公里數198,241公里)
1	小客車及小客貨兩用車	4	107.11	3,200	1,668	27.00	45	51	18	AXG-9738。 南投分署
1	小客車及小客貨兩用車	4	107.12	2,000	1,668	27.00	45	51	18	AXK-7052。 南投分署
1	小客車及小客貨兩用車	4	109.09	2,400	1,668	31.00	52	34	21	BJW-1387。 南投分署
1	小客車及小客貨兩用車	4	109.12	2,000	1,668	31.00	52	34	21	BKL-7831。 南投分署
1	小客車及小客貨兩用車	4	109.12	2,000	1,668	31.00	52	34	21	BKL-7832。 南投分署
1	小客車及小客貨兩用車	4	109.12	2,000	1,668	31.00	52	34	21	BKL-7833。 南投分署
1	小客車及小客貨兩用車	4	110.10	2,000	1,668	27.00	45	26	18	BKV-3095。 南投分署
1	小客車及小客貨兩用車	4	110.10	2,000	1,668	27.00	45	26	18	BKV-3096。 南投分署
1	小客車及小客貨兩用車	4	110.10	2,000	1,668	27.00	45	26	18	BKV-3097。 南投分署
1	小客車及小客貨兩用車	4	110.12	2,000	1,668	31.00	52	26	20	BPG-3207。 南投分署
1	小客車及小客貨兩用車	4	111.09	2,000	1,668	31.00	52	26	20	BQT-6037。 南投分署
1	小客車及小客貨兩用車	4	111.11	2,500	1,140	31.00	35	26	25	BQZ-0950。 南投分署，油電混合動力車。
1	小客車及小客貨兩用車	4	111.11	2,500	1,140	31.00	35	26	25	BQZ-0952。 南投分署，油電混合動力車。

**農業部林業及自然保育署南投分署
公務車輛明細表**

中華民國114年度

單位：新臺幣千元

車輛數	車 輛 種 類	乘客人數 不含司機	購置 年月	汽缸總 排氣量 (立方公分)	油料費			養護費	其 他	備 註
					數量(公升)	單價(元)	金額			
1	小客車及小客貨兩用車	6	112.08	2,000	1,668	31.00	52	9	25	BNG-2631。 南投分署
1	小貨車	1	101.04	1,200	1,668	31.00	52	51	11	3395-Q3。 南投分署
1	小貨車	1	109.04	1,500	1,668	31.00	52	34	12	BFV-5607。 南投分署
1	小貨車	1	109.05	1,500	1,668	31.00	52	34	12	BFW-0673。 南投分署
1	小貨車	1	110.06	1,500	1,668	31.00	52	26	11	BKT-8305。 南投分署
1	小貨車	1	110.06	1,500	1,668	31.00	52	26	11	BKT-8307。 南投分署
1	小貨車	1	112.07	1,500	1,668	31.00	52	9	11	BTS-1870。 南投分署
1	小貨車	1	113.06	1,500	1,668	31.00	52	9	11	BXD-2657。 南投分署
2	機車	1	90.08	150	0	31.00	0	0	0	投：JC5-470 、JC5-487。
1	機車	1	91.07	125	0	31.00	0	0	0	投：MY3-815 。
17	機車	1	93.03	150	2,184	31.00	68	25	9	投：302-GSR 、306-GSR、3 07-GSR、308- GSR、310-GSR 、311-GSR、3 13-GSR、316- GSR、317-GSR 、320-GSR、3 21-GSR、322- GSR、323-GSR 、325-GSR、3 27-GSR、329- GSR、333-GSR 。(預計113年 7月汰換燃油 機車6輛、114 年7月汰換燃 油機車2輛)
2	機車	1	95.11	125	0	31.00	0	0	0	投：P9G-362 、P9G-363。
4	機車	1	96.06	150	312	31.00	10	4	1	投：5GW-530 、5GW-532、5 GW-550、5GW- 559。(預計11 4年7月汰換燃 油機車2輛)
3	機車	1	97.05	150	156	31.00	5	2	1	投：053-DRF

**農業部林業及自然保育署南投分署
公務車輛明細表**

中華民國114年度

單位：新臺幣千元

車輛數	車 輛 種 類	乘客人數 不含司機	購置 年月	汽缸總 排氣量 (立方公分)	油料費			養護費	其 他	備 註
					數量(公升)	單價(元)	金額			
4	機車	1	98.07	150	1,248	31.00	39	14	5	、055-DRF、062-DRF。(預計114年7月汰換燃油機車1輛)
18	機車	1	101.04	150	312	31.00	10	4	1	投：150-EMN、153-EMN、161-EMN、163-EMN。(預計113年7月汰換燃油機車4輛)
1	機車	1	102.08	125	0	31.00	0	0	0	投：600-JNM、602-JNM、605-JNM、606-JNM、607-JNM、608-JNM、610-JNM、611-JNM、612-JNM、613-JNM、616-JNM、617-JNM、618-JNM、781-JNM、782-JNM、783-JNM、785-JNM、786-JNM。(預計114年7月汰換燃油機車2輛)
2	機車	1	104.11	150	0	31.00	0	0	0	投：991-LMM。
5	機車	1	105.06	125	1,560	31.00	48	18	6	投：MBL-5951、MBL-5952。
10	機車	1	106.08	150	2,184	31.00	68	25	9	投：MGW-3800、MGW-3801、MGW-3802、MGW-3803、MGW-3805。
										投：MLK-9670、MLK-9672、MLK-9673、MLK-9675、MLK-9676、MLK-9678、MLK-9680、MLK-9685、MLK-9687、MLK-9690。(預計113年7月汰換燃油機車1輛、114年7月汰換燃油機車6輛)

**農業部林業及自然保育署南投分署
公務車輛明細表**

中華民國114年度

單位：新臺幣千元

車輛數	車 輛 種 類	乘客人數 不含司機	購置 年月	汽缸總 排氣量 (立方公分)	油料費			養護費	其 他	備 註
					數量(公升)	單價(元)	金額			
4	機車	1	107.08	150	1,248	31.00	39	14	5	投：MVQ-0331、MVQ-0332、MVQ-0336、MVQ-0339。
6	機車	1	108.09	150	1,872	31.00	58	21	8	投：MYT-8120、MYT-8121、MYT-8122、MYT-8123、MYT-8125、MYT-8129。
14	機車	1	109.08	150	4,368	31.00	135	49	18	投：NGJ-5605、NGJ-5606、NGJ-5607、NGJ-5622、NGJ-5623、NGJ-5625、NGJ-5626、NGJ-5627、NGJ-5629、NGJ-5630、NGJ-5631、NGJ-5632、NGJ-5635、NGJ-5637。
19	機車	1	110.10	150	5,928	31.00	184	67	25	投：NNC-8735、NNC-8736、NNC-8737、NNC-8738、NNC-8739、NNC-8750、NNC-8751、NNC-8752、NNC-8753、NNC-8755、NNC-8756、NNC-8757、NNC-8758、NNC-8759、NNC-8760、NNC-8761、NNC-8762、NNC-8763、NNC-8765。
6	機車	1	111.06	125	1,872	31.00	58	21	7	投：NSF-1610、NSF-1611、NSF-1612、NSF-1613、NSF-1615、NSF-1617。
7	機車	1	111.06	150	2,184	31.00	68	25	9	投：NNK-9806、NNK-9807、NNK-9808、NNK-9809、NNK-9810、NNK-9812、NNK-9813。

**農業部林業及自然保育署南投分署
公務車輛明細表**

中華民國114年度

單位：新臺幣千元

車輛數	車 輛 種 類	乘客人數 不含司機	購置 年月	汽缸總 排氣量 (立方公分)	油料費			養護費	其 他	備 註
					數量(公升)	單價(元)	金額			
5	機車	1	112.05	125	1,560	31.00	48	18	6	投：NXN-6212、NXN-6213、NXN-6215、NXN-6216、NXN-6217。
9	機車	1	112.06	150	2,808	31.00	87	32	12	投：NXN-8160、NXN-8161、NXN-8162、NXN-8163、NXN-8165、NXN-8166、NXN-8167、NXN-8169、NXN-8170。
5	本年度新增車輛： 小貨車	1	114.07	1,500	4,170	31.00	129	21	28	新購006。南投分署。預計114年7月購置。
6	機車	1	114.07	150	936	31.00	29	11	4	南投分署。預計114年7月購置燃油機車。
合 計					73,878		2,250	1,046	588	

附錄六、農業部林業及自然保育署嘉義分署

農業部林業及自然保育署嘉義分署
目 次
中華民國 114 年度

	頁 次
一、歲出計畫提要及分支計畫概況表-----	339-351
二、各項費用彙計表-----	352-353
三、人事費彙計表-----	355
四、預算員額明細表-----	356-357
五、公務車輛明細表-----	358-362

農業部林業及自然保育署嘉義分署 歲出計畫提要及分支計畫概況表

經資門併計

中華民國114年度

單位：新臺幣千元

工作計畫名稱及編號	5651020100 一般行政	預算金額	285,620
-----------	-----------------	------	---------

計畫內容：
辦理本分署各項人事費用、經常性業務、資訊應用與管理等。

預期成果：
維持本分署各項業務正常運作，完成良好機關管理工作。

分支計畫及用途別科目	金額	承辦單位	說明
01 人員維持	266,817	人事室、秘書室	本分支計畫包括職員118人，技工97人，駕駛2人，工友5人，約僱人員55人，共計277人，共需人事費如列數。
1000 人事費	266,817		
1015 法定編制人員待遇	94,914		
1020 約聘僱人員待遇	24,074		
1025 技工及工友待遇	50,442		
1030 獎金	39,197		
1035 其他給與	9,581		
1040 加班費	12,533		
1050 退休離職儲金	16,289		
1055 保險	19,787		
02 基本行政工作維持	18,803	秘書室	本分支計畫係辦理一般性行政事務工作等所需之經常性維持經費，其內容包括： 1.員工教育訓練費40千元。 2.水電費1,220千元。 3.郵資、電話、網路通訊等380千元。 4.資訊安全防護、公文管理及薪資管理系統維護等369千元。 5.郵政信箱租金1千元。 6.公務車輛牌照稅、汽車燃料使用費、土地及房屋稅等545千元。 7.公務車輛及辦公廳舍保險費等269千元。 8.聘請講師或專家學者鐘點費及出席費等40千元。 9.公務車輛油料、文具紙張及碳粉匣等2,580千元。 10.印刷、保全、環境維護及辦理員工文康活動等3,333千元。 11.辦公廳舍及其他建築修繕維護等費用2,283千元。 12.公務車輛及辦公器具等維護費1,321千元。 13.消防安全設備、機電設施及電梯養護等70千元。 14.國內旅費90千元。 15.分署長特別費32千元。 16.職務宿舍整修等工程經費4,000千元，其中工程管理費107千元，係按施工費3,734千元，扣除營造工程保險費及營業稅等後為3,556千元提列(計算方式：3,556千元*3%÷107千元)，依中央政府各機關工程管理費支用要點規
2000 業務費	12,573		
2003 教育訓練費	40		
2006 水電費	1,220		
2009 通訊費	380		
2018 資訊服務費	369		
2021 其他業務租金	1		
2024 稅捐及規費	545		
2027 保險費	269		
2036 按日按件計資酬金	40		
2051 物品	2,580		
2054 一般事務費	3,333		
2063 房屋建築養護費	2,283		
2066 車輛及辦公器具養護費	1,321		
2069 設施及機械設備養護費	70		
2072 國內旅費	90		
2093 特別費	32		
3000 設備及投資	4,790		
3010 房屋建築及設備費	4,000		
3030 資訊軟硬體設備費	490		
3035 雜項設備費	300		
4000 獎補助費	1,440		
4085 獎勵及慰問	1,440		

農業部林業及自然保育署嘉義分署
歲出計畫提要及分支計畫概況表

經資門併計

中華民國114年度

單位：新臺幣千元

工作計畫名稱及編號	5651020100 一般行政		預算金額	285,620
分支計畫及用途別科目	金額	承辦單位	說明	
			定估算，並配合工程結算總價覈實於得提列數額內執行。 17.汰換電腦硬體設備等490千元。 18.汰購冷氣機、影印機、飲水機等事務設備300千元。 19.退休人員三節慰問金1,440千元。	

農業部林業及自然保育署嘉義分署
歲出計畫提要及分支計畫概況表

經資門併計

中華民國114年度

單位：新臺幣千元

工作計畫名稱及編號	5651021000 林業管理	預算金額	9,314
-----------	-----------------	------	-------

計畫內容：
辦理野生動物危害農業處理與防治補助、調查監測及防治技術研發、鼓勵民眾通報受傷瀕臨絕種野生動物、教育宣導、訓練等工作。

預期成果：
辦理架設電牧器圍網防治野生動物危害補助、監測調查、防治技術研發，有效防治野生動物危害農業，保障農民收益；鼓勵民眾通報受傷瀕臨絕種野生動物、教育宣導、訓練等工作，降低野生動物遭受傳統陷阱誤捕，兼顧野生動物保育，促進生產、生活及生態的三生農業的均衡發展。

分支計畫及用途別科目	金額	承辦單位	說明
02 化解野生動物危害農業及瀕危物種與人衝突	9,314	自然保育科	1. 本分支計畫係辦理野生動物危害農業處理與防治補助、調查監測及防治技術研發、鼓勵民眾通報受傷瀕臨絕種野生動物、教育宣導、訓練等工作。
2000 業務費	6,364		2. 業務費6,364千元
2006 水電費	514		(1) 水電費514千元。
2036 按日按件計資酬金	50		(2) 專家學者出席費50千元。
2039 委辦費	4,900		(3) 委託專業團隊辦理野生動物危害防治輔導、危害農業現況調查及監測等4,900千元。
2054 一般事務費	300		(4) 印刷、國內旅費等900千元。
2072 國內旅費	600		
4000 獎補助費	2,950		3. 獎補助費2,950千元，係補助各地方政府辦理輔導農民架設電圍網防治野生動物危害計畫等。
4005 對直轄市政府之補助	1,450		
4010 對各縣市政府之補助	1,500		

農業部林業及自然保育署嘉義分署 歲出計畫提要及分支計畫概況表

經費門併計

中華民國114年度

單位：新臺幣千元

工作計畫名稱及編號	5651021100 林業發展	預算金額	757,568
計畫內容：		預期成果：	
<ol style="list-style-type: none"> 執行森林永久樣區複查，建立森林資源長期監測體系。 加強林野護管及森林火災防救，保護國家森林資源，招募森林監測志工及登山團體等民間力量，並結合社區加強森林保護工作；辦理租地改正造林輔導、國有林地產籍管理、暫准放租林地檢討解編事宜及國有林租地補償收回；辦理國有林地占用排除，並宣導及推廣林業及自然保育相關業務，鼓勵全民參與自然保育、造林綠美化等林業、保育及環境教育之推廣；管理經營保安林約8.2萬公頃，逐年辦理保安林檢訂、清查，並適時依環境狀況擴編保安林；辦理海岸線保安林之環境整理，提供民眾森林療癒、環境教育與休憩之空間，使全國保安林得獲完整維護。 辦理國有林復育造林及人工林中後期撫育工作，厚植森林資源並提升林木形質，提高木材價值；辦理海岸區外保安林及離島地區造林及定砂工作，構築濱海綠色廊道；創新林產科技研發，提升國產木竹材附加價值及國際競爭力；重整加強國有林竹林經營管理、竹材生產質量管控、省工機械採伐模組化流程建立。 推動平原地區之短期經濟林及公有地造林綠化工作，持續加強撫育平地造林地，以營造優質綠色生態環境。加強輔導私有林經營與管理技術及造林後續輔導措施，建構木材生產技術體系，輔導林業生產合作社，媒合林農與林產加工業者合作，建立林業產業鏈。依「森林以外之樹木普查方法及受保護樹木認定標準」進行受保護樹木全面普查，建立受保護樹木清冊、辦理樹木保護專業人員培訓；加強林木疫病、蟲害防治，抑制外來入侵種蔓延，強化樹木保護與林木健康管理，營造健全生態環境；持續辦理天然災害漂流木之整備及緊急應變、原生植物產業應用之推廣與宣導。 於轄區國有林地內，依集水區整體治理原則，依據國有林集水區危險度評估結果，檢討轉化為「高、中、低」治理順序後，以安全為基礎，優先針對中、高危險集水區加強治理，辦理防砂工程及崩場地復育，保障民眾生命財產安全，並建立治理工程生態友善機制，加強治理工程對生態保育措施。加速推動林道道路上下邊坡崩塌處理、地層滑動整治、排水設施改善、路基及鋪面改善、設置安全設施，以及生態通道規劃設置等工作，提供國人森林旅遊與林業經營管理安全之道路。 以國有林大規模崩塌潛勢區判釋成果為基礎，持續追蹤判釋，並辦理監測分析及調查規劃工作，建立防災應變機制，以安全為基礎，分年分期辦理處理改善工程，降低大規模崩塌發生風險。 整合自然步道、國家森林遊樂區、平地森林園區、林業文化園區及生態教育館等森林遊憩場域，充實各項必要且具公益性質之公共設施，以提供自然學習、環境教育、遊憩體驗的優質場所，活化與保存林業文化資源，發揮在地特色，並結合各項遊憩場域、周邊農業及社區營造等產業，發展多樣化遊程及行銷推廣活動；藉由阿里山鐵路軸帶建設縫合區域遊憩網絡，打造區域亮點，帶動地方聚落發展，形塑阿里山森林遊樂區及生態博物館群之建構及再發展建設。 健全陸域自然保護區經營管理架構，辦理陸域有效保育地(OECMs)規劃及推動，加強保護區相關國際交流，建立合作模式和聯繫管道；推動社區居民參與林業工作，建置原住民族獵捕、宰殺或利用野生動物之管理體系；完成陸域野生物資源調查、分析與評估，與國內外保育組織、學術團體合作建立夥伴關係，建置維護野生動物 		<ol style="list-style-type: none"> 完成年度經營施政等計畫之編擬、建立森林資源長期監測體系，以掌握森林動態變化，適時調整森林經營策略；建構國家生物多樣性策略與行動計畫，推動生物多樣性主流化。 護管國家森林資源，結合民間力量加強林野巡護，並加強科技器材應用，防範森林火災、盜伐、濫墾及人為破壞等林政案件之發生，達到降低危害、減少損失目標，以維護國家森林資源之完整。加強經營林地產籍管理，健全出租林地管理，降低違約使用發生率，有效維護國家財產；收回出租造林地，更新造林，恢復林地生態之完整性，達穩定地質、國土保安等公益效能；宣導林業、環境教育及保育相關政策，喚起民眾對自然保育之意識。管理經營轄區保安林，隨時保持海岸線保安林地之清潔及美觀，避免廢棄物影響保安林木之生長，確保海岸保安林地之完整，發揮海岸保安林之防風、定砂、防止潮害之功能，提供民眾優良之休憩場所。 加強國有林造林，營造複層林相提高生物多樣性，成為生物良好棲息場所，發揮竹、木材對二氧化碳吸存之功能，增加水源涵養及國土保安等效益；加強林木經營區內人工林中、後期撫育工作，建造優質經濟林，提高國產竹木材生產量；海岸林帶形成，可增強海岸脆弱地區形成綠色防護網，減緩飛砂、季節風、鹽霧及潮浪對沿海地區的危害。 從地景角度結合公、私有地造林及綠化，建構多元、健康、優質森林，以營造臺灣優質環境，推動短期經濟林、檳榔廢園造林、公有地造林及綠化工作，並持續加強撫育平地造林地。公私有林經營輔導，建立培訓基地，強化營林技術，培育優質竹、木材，提高國內竹木材之自給率。促進森林經營與產銷接軌，媒合農民、合作社伐採及林產加工等產業，發展特色林產業，創新發展多元與高值化之林產品。逐步建立受保護樹木清冊並完成樹木保護專業人員培訓；以人工除蔓方式防除小花蔓澤蘭，促進環境生態維護並進行小花蔓澤蘭收購，鼓勵民眾參與防除作業，藉以提升私有土地防除效益；強化樹木保護與林木健康管理，營造健全生態環境；持續辦理天然災害漂流木之整備及相關應變措施、原生植物之推廣與宣導。 防止國有林地沖蝕崩塌，調節土石下移避免淤高河道，減緩洪水及土砂災害，並保護下游公共設施與人民生命財產之安全。辦理所轄林道之改善與維護，以維持林道暢通並確保林業經營人員、當地居民及遊客行車安全，提供原住民地區居民通行、觀光旅遊、軍事基地補給、山區農林產品等民生物資便捷之運輸交通，提升行車安全。 降低國有林大規模崩塌潛勢區土石下移，減緩崩塌土砂災害，強化防災應變能力，增進森林水土資源保育，並保障周邊保全對象之安全，完成大規模崩塌潛勢區監測及預警機制。 辦理森林遊憩場域內之公共服務設施整建及改善工程，有效提升遊憩品質；整合林業文化資源、建構保存系統網絡，完善保存維護與經營管理工作；建立公眾參與良好管道，增強與各森林遊憩場域鄰近社區與產業策略聯盟關係；發展多樣化遊程、辦理環境解說活動及在地培力，藉此促進當地產業及經濟永續發展，活絡綠資源之產業生機；強化環境及木材教育，發揮森林多功能效益及生態價值，整合遊憩資源打造區域亮點，建設國際級遊憩帶。 	

農業部林業及自然保育署嘉義分署 歲出計畫提要及分支計畫概況表

經資門併計

中華民國114年度

單位：新臺幣千元

工作計畫名稱及編號	5651021100 林業發展	預算金額	757,568
-----------	-----------------	------	---------

- 復育地和緊急救援處置空間；建置陸域外來種動物之輸入管制與風險評估機制，執行關鍵陸域外來種防除，引導民間宗教信仰放生行為轉向與野生動物保育單位合作動物護生野放。
9. 落實淺山生態保育，擴大中央山脈生態保育廊道周邊土地的保護效應；建立跨部門、跨空間之合作關係，強化橫向與縱向整合及各權益關係者之參與；研擬與推動高生態風險地區瀕危物種之保育策略，以提升生態系服務功能與生物多樣性涵養力，進而提升臺灣本島沿海與離島地區生態系之韌性；營造人與自然和諧共生的友善生產與農業環境，增進社區韌性；以東西向河川、綠帶連結山脈、平原至海岸，增進自然地區、鄉村地區和都市地區的連結性和互惠關係，編織成具韌性和調適能力的「森、川、里、海」國土生物安全網。

8. 進行陸域各類型保護區經營管理效能評量，辦理陸域保護區域各項野生動植物資源調查、監測資料，持續加強陸域保護區巡護工作；推動陸域有效保育地(OECMs)的認證，擴增臺灣的棲地保育範圍。補助社區林業計畫，促進社區、部落共同參與林業經營工作，從森林生態維護產出的效益上獲得經濟收益，辦理原住民森林相關傳統文化調查及森林經營與自然資源共管，達到野生動物資源永續利用及管理之效。調查分析陸域野生動物資源，建立完整的生態資料庫，提供未來保育政策和決策的科學基礎，建立穩定的國內外夥伴生態合作網絡，有助於保育工作的合作，建置野生動物復育地將提供野生種的關鍵基地。緊急救援處置空間的設立將能快速應對野生動物的危機情況，提高救援成功率。建置陸域外來種動物之輸入管制與風險評估機制，與互生團體維持良性溝通，引導民間宗教信仰放生行為轉向與野生動物保育單位合作動物護生野放，持續辦理關鍵陸域外來入侵動物之防治及移除，以維護臺灣生態環境，降低對經濟、社會之衝擊。
9. 健全國土生態綠網空間規劃，增補建置淺山平原地區土地利用、管理及發展規劃所需圖資，發展跨機關合作機制，強化橫向與縱向整合；辦理在地原生與特色樹種採種育苗、高灘地與劣化地生態植被復育，營造綠帶生態廊道；研訂瀕危受脅動植物生態保育對策，推動生態調查、棲地營造改善及域外保育行動，降低物種滅絕風險；推動綠色保育及友善生產，輔導提升友善農地面積，增進棲地連結性；推動里山里海地景保育及地質公園，發展企業投入生物多樣性相關指引及案例實作，促進公眾參與及環境教育。

分支計畫及用途別科目	金額	承辦單位	說明
01 森林生態系經營	4,944	經營企劃科	本分支計畫辦理項目及內容如下：
2000 業務費	4,609		1. 執行森林資源長期監測體系之設置、永久樣區複查等相關工作，並辦理森林永續經營規劃等相關工作。
2003 教育訓練費	50		2. 辦理森林資源調查影像圖資製作等相關工作。
2006 水電費	9		3. 業務費4,609千元
2009 通訊費	312		(1) 員工教育訓練費、水電費、電話及網路通訊費等371千元。
2027 保險費	30		(2) 保險、專家學者出席費、鐘點費等474千元。
2036 按日按件計資酬金	444		(3) 委託辦理FSC森林年審等費用770千元。
2039 委辦費	770		(4) 購置物品、勞務承攬、國內旅費等2,994千元。
2051 物品	243		4. 設備及投資335千元，係購置航攝影像判釋設備等。
2054 一般事務費	2,527		
2072 國內旅費	224		
3000 設備及投資	335		
3030 資訊軟硬體設備費	300		
3035 雜項設備費	35		
02 森林保護與林地管理	119,442	森林管理科	本分支計畫辦理項目及內容如下：
2000 業務費	53,797		1. 依據行政院109年8月3日院臺農字第1090021149號函及113年3月21日院臺農字第1131004762號函核定「國有林出租造林地補償收回計畫(110-115年)」辦理，本年度編列經費62,969千元。
2003 教育訓練費	242		
2006 水電費	617		
2009 通訊費	638		

農業部林業及自然保育署嘉義分署
歲出計畫提要及分支計畫概況表

經資門併計

中華民國114年度

單位：新臺幣千元

工作計畫名稱及編號		預算金額	
5651021100 林業發展		757,568	
分支計畫及用途別科目	金額	承辦單位	說明
2018 資訊服務費	280		元。
2021 其他業務租金	620		2. 依據行政院112年9月23日院臺交字第11210361
2024 稅捐及規費	2,880		51號函核定「向海致敬-海岸清潔維護計畫(11
2027 保險費	445		3-116年)」辦理，本年度編列經費6,307千元
2033 約用人員酬金	6,089		。
2036 按日按件計資酬金	1,865		3. 辦理強化國有林地護管、加強林野巡護工作，
2039 委辦費	600		防救森林火災，取締及防範盜伐、濫墾等林政
2051 物品	3,452		案件發生，招募森林監測志工，搭配登山團體
2054 一般事務費	30,296		等民間力量，並結合社區加強森林保護工作。
2069 設施及機械設備養護費	938		4. 辦理國有林地產籍管理、出租林地管理及暫准
2072 國內旅費	4,755		放租林地檢討解編事宜、土地鑑界複丈等申請
2081 運費	80		地政業務及區外保安林地地籍登記及保安林經
3000 設備及投資	3,941		營管理。
3020 機械設備費	690		5. 辦理林業宣導及保育、環教推廣等工作。
3025 運輸設備費	1,825		6. 辦理濫墾地續辦清理計畫及國有林地占用排除
3030 資訊軟硬體設備費	500		等工作。
3035 雜項設備費	926		7. 辦理臨海保安林之環境清潔並巡護監控執行情
4000 獎補助費	61,704		形，保持海岸線保安林地之清潔及美觀。
4040 對國內團體之捐助	1,650		8. 業務費53,797千元
4080 損失及賠償	59,954		(1)員工教育訓練費、電費、其他動力費、電
4085 獎勵及慰問	100		話及網路通訊費等1,497千元。
			(2)林政業務管理等系統維護費、租用車輛及
			房舍租金、地價稅、地政規費、保險等4,2
			25千元。
			(3)雇用約用人員協辦業務、法律諮詢顧問費
			、邀請專家學者出席會議出席費、辦理課
			程講座鐘點費等7,954千元。
			(4)委託辦理公私協力經營管理保安林600千元
			。
			(5)購置文具紙張、碳粉匣、電腦用品、耗材
			、警示帶、噴漆、小型手工具、手套、蒐
			證用攝影監控器材等3,452千元。
			(6)辦理海岸保安林環境清潔維護工作、勞務
			承攬及印刷等費用30,296千元(其中辦理媒
			體政策及業務宣導相關經費120千元)。
			(7)設備修繕等938千元。
			(8)國內旅費及運費4,835千元。
			9. 設備及投資3,941千元
			(1)購置租地重測作業儀器及無線電通訊等690
			千元。
			(2)汰購保林機車及小貨車1,825千元。
			(3)汰換電腦500千元。

**農業部林業及自然保育署嘉義分署
歲出計畫提要及分支計畫概況表**

經資門併計

中華民國114年度

單位：新臺幣千元

工作計畫名稱及編號		預算金額	
5651021100 林業發展		757,568	
分支計畫及用途別科目	金額	承辦單位	說明
03 厚植森林資源	69,737	經營企劃科	(4)購置林火鏈鋸、消防幫浦、背負式水袋、發電機、車牌辨識設備、即時監視系統等926千元。
2000 業務費	15,222		10.獎補助費61,704千元
2003 教育訓練費	140		(1)捐助社區、登山團體協助巡護工作、捐助民間團體辦理林業相關活動等1,650千元。
2006 水電費	363		(2)國有林出租造林地收回之補償經費59,954千元。
2009 通訊費	1,332		(3)檢舉盜伐、濫墾及火災獎金等100千元。
2018 資訊服務費	200		本分支計畫辦理項目及內容如下：
2021 其他業務租金	630		1.依據行政院111年12月8日院臺農字第1110017454號函核定「新興竹產業發展計畫(111至114年)」辦理，其中本科目編列9,595千元。
2024 稅捐及規費	15		2.依據行政院113年7月30日院臺農字第1131017541號函核定「強勢外來入侵種移除防治及復育計畫(114-117年)」辦理，其中本科目編列1,910千元。
2027 保險費	130		3.辦理國有林造林及人工林撫育工作，於國有林地之崩塌地、濫墾收回地、退化林地等辦理造林復育作業，並針對已成林地加強中後期撫育工作，營造優質、健康及永續生產之森林。
2033 約用人員酬金	1,026		4.辦理加強海岸區外保安林之砂丘地、草生地、低窪地、濫墾地收回、火災跡地及衰退林地復育造林作業，營造多層次林相，減緩飛砂、季節風、鹽霧及潮浪危害。
2036 按日按件計資酬金	415		5.辦理推動永續林業生產作業技術，建立人工林收穫專業技術核心能力。
2039 委辦費	1,500		6.業務費15,222千元
2051 物品	1,846		(1)員工教育訓練費、水電費、電話及網路通訊費、電腦及資訊作業系統維護費、租用車輛、規費、保險等2,810千元。
2054 一般事務費	3,948		(2)雇用約用人員協辦業務、邀請專家學者出席會議出席費、辦理課程講座鐘點費等1,441千元。
2063 房屋建築養護費	50		(3)委託辦理海岸林分析調查及規劃造林等1,500千元。
2069 設施及機械設備養護費	224		(4)購置文具紙張、碳粉匣、電腦用品、耗材、業務用消耗品、油料等1,846千元。
2072 國內旅費	3,153		(5)辦理印刷、環境佈置、清潔、勞務承攬等3,948千元。
2081 運費	250		(6)造林、苗圃工寮、相關建築物及設備修繕等274千元。
3000 設備及投資	54,515		
3015 公共建設及設施費	52,775		
3025 運輸設備費	910		
3030 資訊軟硬體設備費	390		
3035 雜項設備費	440		

**農業部林業及自然保育署嘉義分署
歲出計畫提要及分支計畫概況表**

經資門併計

中華民國114年度

單位：新臺幣千元

工作計畫名稱及編號		預算金額	
5651021100 林業發展		757,568	
分支計畫及用途別科目	金額	承辦單位	說明
			(7)國內旅費、苗木檢驗運費等3,403千元。
			7.設備及投資54,515千元
			(1)辦理國有林造林、人工林撫育、疏伐、海岸林造林、國有林老化竹林更新撫育等經費52,775千元。
			(2)汰購四輪傳動客貨兩用車、電腦及軟體、事務性設備等1,740千元。
04 公私有林經營及林產發展	95,111	經營企劃科	本分支計畫辦理項目及內容如下：
2000 業務費	29,586		1.依據行政院111年12月8日院臺農字第11100174
2003 教育訓練費	210		54號函核定「新興竹產業發展計畫(111至114
2006 水電費	146		年)」辦理，其中本科目編列1,280千元。
2009 通訊費	82		2.辦理全國各地公有地造林、綠化、疫病、蟲害
2018 資訊服務費	75		及入侵植物防治、受保護樹木普查等業務。
2021 其他業務租金	112		3.辦理各地方政府、機關、學校及團體輔導公私
2027 保險費	183		有林經營、技術講習、示範觀摩、建構林產產
2036 按日按件計資酬金	474		銷平臺、開發創新林產品、竹林經營輔導及產
2039 委辦費	20,190		業發展等業務。
2045 國內組織會費	10		4.業務費29,586千元
2051 物品	893		(1)員工教育訓練費、水電費、電話及網路通
2054 一般事務費	2,116		訊費、電腦及資訊作業系統維護費、租用
2063 房屋建築養護費	50		車輛、保險等808千元。
2069 設施及機械設備養護費	300		(2)邀請專家學者出席會議出席費、辦理課程
2072 國內旅費	1,195		講座鐘點費等474千元。
2081 運費	3,550		(3)委託辦理國產木質多元利用及推廣、林下
3000 設備及投資	34,645		良品綜合行銷及視覺設計精進計畫等20,19
3015 公共建設及設施費	33,990		0千元。
3030 資訊軟硬體設備費	75		(4)參加中華民國環境綠化協會會費、購置文
3035 雜項設備費	580		具紙張、碳粉匣、電腦用品、耗材、業務
4000 獎補助費	30,880		用消耗品、印刷、環境佈置、勞務承攬等3
4005 對直轄市政府之補助	3,300		,019千元。
4010 對各縣市政府之補助	5,600		(5)辦公房舍及設備等修繕費用、國內旅費、
4040 對國內團體之捐助	3,500		運費等5,095千元。
4085 獎勵及慰問	18,480		5.設備及投資34,645千元
			(1)辦理公有地造林、綠化等33,990千元。
			(2)汰換電腦及事務性設備等655千元。
			6.獎補助費30,880千元
			(1)補助各地方政府辦理受保護樹木維護、入
			侵植物防治、漂流木清運及林木病蟲害防
			治等8,900千元。
			(2)捐助民間團體辦理林業永續多元輔導方案
			、森林經營計畫書編撰及社區林業等相關
			業務3,500千元。

農業部林業及自然保育署嘉義分署
歲出計畫提要及分支計畫概況表

經資門併計

中華民國114年度

單位：新臺幣千元

工作計畫名稱及編號		預算金額	
5651021100 林業發展		757,568	
分支計畫及用途別科目	金額	承辦單位	說明
05 國有林整體治山防災及林道維護	102,153	集水區治理科	(3)平地造林私有農地獎勵金18,480千元。 本分支計畫辦理項目及內容如下：
2000 業務費	5,483		1.執行國有林地整體治山防災工作，以安全為基礎，生態為導向，辦理國有林地內之崩塌地處理、防砂工程、維護與緊急處理及整體調查規劃等工作，並建立治理工程生態友善機制，加強治理工程對生態保育措施。
2033 約用人員酬金	600		2.辦理林道改善與維護工作，係辦理林道道路上下邊坡崩塌處理、地層滑動整治、排水系統改善、鋪面改善、設置安全設施、加強水土保持、植生綠美化，以及生態通道規劃設置等。
2051 物品	480		3.業務費5,483千元
2054 一般事務費	1,180		(1)雇用約用人員辦理國有林治山及林道維護業務600千元。
2072 國內旅費	3,223		(2)辦理國有林治山及林道各項會議所需印刷、餐費及環境佈置、物品、野外安全裝備、國內旅費等4,883千元。。
3000 設備及投資	96,670		4.設備及投資96,670千元，係辦理國有林地內之土砂抑制工程，坡面基礎工程、坡面植生、坡面排水等崩塌地處理工程與緊急維護處理工程及整體調查規劃，並辦理林道改善與維護工程等工作所需經費，其中工程管理費2,204千元，係按施工費96,670千元，扣除營造工程保險費及營業稅等後為91,837千元提列(計算方式：55,102千元*3%+36,735千元*1.5%=2,204千元)，依中央政府各機關工程管理費支用要點規定估算，並配合工程結算總價覈實於得提列數額內執行。
3015 公共建設及設施費	96,670		
06 國有林大規模崩塌防災治理	17,904	集水區治理科	本分支計畫辦理項目及內容如下：
2000 業務費	7,604		1.依據行政院109年4月17日院臺忠字第1090170374號函及111年11月18日院臺忠字第1110193111號函核定「氣候變遷下大規模崩塌及不安定土砂防減災計畫(第二期)(110年至115年)」辦理，本年度編列經費17,904千元。
2036 按日按件計資酬金	60		2.以國有林大規模崩塌潛勢區判釋成果為基礎，持續追蹤判釋，並辦理監測分析及調查規劃工作，建立防災應變機制，分年分期辦理處理改善工程。
2039 委辦費	7,400		3.業務費7,604千元
2072 國內旅費	144		(1)評選、審查會議所需委員出席費等60千元。
3000 設備及投資	10,300		(2)委託辦理阿里山森林遊樂區及奮起湖地區
3015 公共建設及設施費	10,300		

**農業部林業及自然保育署嘉義分署
歲出計畫提要及分支計畫概況表**

經資門併計

中華民國114年度

單位：新臺幣千元

工作計畫名稱及編號		預算金額	
5651021100 林業發展		757,568	
分支計畫及用途別科目	金額	承辦單位	說明
			安全監測等7,400千元。 (3)國內旅費144千元。
			4.設備及投資10,300千元，係辦理國有林大規模崩塌防災治理工程等所需經費，其中工程管理費235千元，係按施工費10,300千元，扣除營造工程保險費及營業稅等後為9,785千元提列(計算方式：5,871千元*3%+3,914千元*1.5%=235千元)，依中央政府各機關工程管理費支用要點規定估算，並配合工程結算總價覈實於得提列數額內執行。
07 森林遊憩場域發展與推動	259,459	森林育樂科	本分支計畫辦理項目及內容如下：
2000 業務費	95,899		1.依據行政院112年9月1日院臺農字第1121030611號函核定「大阿里山軸帶百年躍升建設計畫(第一期113-116年)」辦理，本年度編列經費233,479千元。
2003 教育訓練費	190		2.辦理國家森林遊樂區計畫檢討、志工推廣業務及設施整建維護工作、生態教育館之經營管理，並發揮在地特色，透過多元推廣活動，推動自然學習及環境解說等工作。
2006 水電費	770		3.辦理國有林自然步道之經營管理及環境維護、結合民間團體推動公私合作共同維護步道及活絡步道活動。
2009 通訊費	444		4.辦理平地森林園區、林業文化園區及歷史建築之整建及管理維護工作，活化與保存林業文化資源，並促進周邊社區產業發展。
2012 土地租金	2,949		5.辦理大阿里山軸帶百年躍升建設計畫、生態博物館群建構及阿里山森林遊樂區之再發展建設等。
2015 權利使用費	20		6.業務費95,899千元
2018 資訊服務費	288		(1)業務人員及志工教育訓練、森林遊憩場域之水電、通訊、土地租金、資訊系統維運、租金、規費、公共意外責任險、約用人員薪資、會議出席費、辦理訓練講座鐘點費等10,904千元。
2021 其他業務租金	880		(2)委託辦理阿里山國家森林遊樂區旅客服務中心及賣店輔導改造計畫、手作步道課程、阿里山博物館及驚鼓生態展示館駐館服務等28,044千元。
2024 稅捐及規費	1,410		(3)購置物品、辦理森林遊憩場域清潔與保全及建物養護、自然步道路體及沿線之設備養護修繕等55,381千元。
2027 保險費	778		(4)國內旅費、運費1,570千元。
2033 約用人員酬金	2,160		
2036 按日按件計資酬金	1,015		
2039 委辦費	28,044		
2051 物品	2,963		
2054 一般事務費	18,044		
2063 房屋建築養護費	2,100		
2069 設施及機械設備養護費	32,274		
2072 國內旅費	1,500		
2081 運費	70		
3000 設備及投資	151,660		
3010 房屋建築及設備費	16,260		
3015 公共建設及設施費	129,100		
3025 運輸設備費	1,500		
3035 雜項設備費	4,800		
4000 獎補助費	11,900		
4010 對各縣市政府之補助	9,900		
4040 對國內團體之捐助	2,000		

**農業部林業及自然保育署嘉義分署
歲出計畫提要及分支計畫概況表**

經資門併計

中華民國114年度

單位：新臺幣千元

工作計畫名稱及編號		預算金額	
5651021100 林業發展		757,568	
分支計畫及用途別科目	金額	承辦單位	說明
			7.設備及投資151,660千元 (1)整建及充實阿里山國家森林遊樂區、生態教育館之各項公共服務設施、辦理自然步道之整建及維護、平地森林園區之維護修繕及本分署所轄木構造歷史建築之設施整建及修復、大阿里山地區旅遊軸帶步道整建等工程145,360千元，其中工程管理費3,501千元，係按施工費145,360千元，扣除營造工程保險費及營業稅等後為138,092千元提列(計算方式：95,284千元*3%+42,808千元*1.5%=3,501千元)，依中央政府各機關工程管理費支用要點規定估算，並配合工程結算總價覈實於得提列數額內執行。 (2)汰購四輪傳動客貨兩用車1,500千元。 (3)汰換電腦及事務性設備等4,800千元。
			8.獎補助費11,900千元 (1)補助地方政府辦理阿里山軸帶縫合計畫9,900千元。 (2)捐助民間團體辦理社區林業計畫2,000千元。
08 棲地及野生動物保育管理	57,755	自然保育科	本分支計畫辦理項目及內容如下：
2000 業務費	20,678		1.依據行政院113年7月30日院臺農字第1131017541號函核定「強勢外來入侵種移除防治及復育計畫(114-117年)」辦理，其中本科目編列8,914千元。
2003 教育訓練費	15		2.建置保護區域經營管理架構，並辦理各項野生動植物資源調查、監測及巡護工作；推動社區居民參與林業工作；執行關鍵陸域外來入侵動物監測及移除工作。
2009 通訊費	84		3.落實野生動物保育法執行，辦理查緝、查核工作；野生動物及其產製品鑑識及輸出入審查管理；野生動物人工飼養族群管理及繁殖場查證；辦理野生動物族群調查及經營管理，野生動物保育教育宣導活動。
2012 土地租金	260		4.健全野生動物及產製品輸出入審查機制，避免入侵物種進入國內，並符合CITES規範，防制非法國際野生動物貿易。
2018 資訊服務費	300		5.外來入侵種移除。
2021 其他業務租金	85		6.捕蜂捉蛇為民服務業務。
2027 保險費	120		7.業務費20,678千元
2036 按日按件計資酬金	160		(1)執行各類型保護區之棲地巡護及取締盜伐盜獵等保育業務之教育訓練、通訊、土地
2039 委辦費	15,951		
2045 國內組織會費	60		
2051 物品	960		
2054 一般事務費	1,493		
2072 國內旅費	1,190		
3000 設備及投資	636		
3035 雜項設備費	636		
4000 獎補助費	36,441		
4005 對直轄市政府之補助	15,914		
4010 對各縣市政府之補助	16,377		
4040 對國內團體之捐助	4,130		
4085 獎勵及慰問	20		

**農業部林業及自然保育署嘉義分署
歲出計畫提要及分支計畫概況表**

經資門併計

中華民國114年度

單位：新臺幣千元

工作計畫名稱及編號		預算金額	
5651021100 林業發展		757,568	
分支計畫及用途別科目	金額	承辦單位	說明
			租金、資訊系統及網站維運、租賃車輛、保險、會議出席費、辦理訓練講座鐘點費等1,024千元。
			(2)委託辦理各項野生動植物資源調查、保護區資源監測調查、埃及聖移除等15,951千元。
			(3)參加專業組織會費、購置文具紙張、碳粉匣、電腦用品、耗材、海報、摺頁、文宣印刷、勞務承攬等2,513千元(其中辦理媒體政策及業務宣導相關經費50千元)。
			(4)國內旅費1,190千元。
			8.設備及投資636千元，係採購野生動物監測相機、冰箱、冷氣等設備。
			9.獎補助費36,441千元
			(1)補助地方政府執行野生物合理利用與管理計畫、保護區及自然地景經營管理計畫、野生動物救傷計畫、綠蠶蜥防治宣導計畫、捕蜂捉蛇為民服務等32,291千元。
			(2)捐助國內團體辦理社區林業計畫4,130千元。
			(3)社區林業特優社區獎勵金等20千元。
09 國土生態保育綠色網絡建置計畫	31,063	森林管理科、自然保育科	本分支計畫辦理項目及內容如下：
2000 業務費	12,848		1.依據行政院110年7月6日院臺農字第1100017358號函核定「國土生態保育綠色網絡建置計畫(111-114年)」辦理，本年度編列經費31,063千元。
2003 教育訓練費	68		2.健全國土生態綠網藍圖。
2006 水電費	156		3.生態植被復育與入侵種移除。
2009 通訊費	200		4.生態廊道串連與動物通道建置。
2015 權利使用費	40		5.高風險地區與瀕危物種保育。
2018 資訊服務費	86		6.友善生產環境之營造。
2021 其他業務租金	90		7.里山倡議與地景保育推動。
2027 保險費	40		8.公眾參與及國土綠網環境教育推廣。
2036 按日按件計資酬金	387		9.業務費12,848千元
2039 委辦費	10,269		(1)辦理各項工作所需教育訓練費、水電、通訊、權利使用費、資訊系統及網站維運、租用車輛、保險、會議出席費、教育訓練所需講座鐘點費等1,067千元。
2051 物品	586		(2)委託辦理國土綠網保育軸帶建置平臺推動計畫、瀕色物種保育、濕地整體棲地改善規劃等10,269千元(其中辦理媒體政策及業務宣導相關經費70千元)。
2054 一般事務費	441		
2069 設施及機械設備養護費	90		
2072 國內旅費	370		
2081 運費	25		
3000 設備及投資	5,455		
3015 公共建設及設施費	4,840		
3030 資訊軟硬體設備費	120		
3035 雜項設備費	495		

農業部林業及自然保育署嘉義分署
歲出計畫提要及分支計畫概況表

經資門併計

中華民國114年度

單位：新臺幣千元

工作計畫名稱及編號	5651021100 林業發展	預算金額	757,568
分支計畫及用途別科目	金額	承辦單位	說明
4000 獎補助費	12,760		(3)購置文具紙張、碳粉匣、電腦用品、耗材
4005 對直轄市政府之補助	8,300		、印刷、勞務承攬、設備修繕、國內旅費
4040 對國內團體之捐助	4,460		、運費等1,512千元。
			10.設備及投資5,455千元
			(1)辦理生態造林工作4,840千元。
			(2)汰購電腦、事務性設備等615千元。
			11.獎補助費12,760千元
			(1)補助地方政府辦理推動地景保育及地質公園永續發展計畫、友善棲地經營管理計畫8,300千元。
			(2)捐助國內團體辦理社區林業計畫4,460千元。

農業部林業及自然保育署嘉義分署
各項費用彙計表

中華民國114年度

單位：新臺幣千元

工作計畫名稱及編號 第一、二級用途別 科目名稱及編號	5651020100 一般行政	5651021000 林業管理	5651021100 林業發展			合 計
合 計	285,620	9,314	757,568			1,052,502
1000 人事費	266,817	-	-			266,817
1015 法定編制人員待遇	94,914	-	-			94,914
1020 約聘僱人員待遇	24,074	-	-			24,074
1025 技工及工友待遇	50,442	-	-			50,442
1030 獎金	39,197	-	-			39,197
1035 其他給與	9,581	-	-			9,581
1040 加班費	12,533	-	-			12,533
1050 退休離職儲金	16,289	-	-			16,289
1055 保險	19,787	-	-			19,787
2000 業務費	12,573	6,364	245,726			264,663
2003 教育訓練費	40	-	915			955
2006 水電費	1,220	514	2,061			3,795
2009 通訊費	380	-	3,092			3,472
2012 土地租金	-	-	3,209			3,209
2015 權利使用費	-	-	60			60
2018 資訊服務費	369	-	1,229			1,598
2021 其他業務租金	1	-	2,417			2,418
2024 稅捐及規費	545	-	4,305			4,850
2027 保險費	269	-	1,726			1,995
2033 約用人員酬金	-	-	9,875			9,875
2036 按日按件計資酬金	40	50	4,820			4,910
2039 委辦費	-	4,900	84,724			89,624
2045 國內組織會費	-	-	70			70
2051 物品	2,580	-	11,423			14,003
2054 一般事務費	3,333	300	60,045			63,678
2063 房屋建築養護費	2,283	-	2,200			4,483
2066 車輛及辦公器具養護費	1,321	-	-			1,321
2069 設施及機械設備養護費	70	-	33,826			33,896
2072 國內旅費	90	600	15,754			16,444

農業部林業及自然保育署嘉義分署
各項費用彙計表

中華民國114年度

單位：新臺幣千元

工作計畫名稱及編號 第一、二級用途別 科目名稱及編號	5651020100 一般行政	5651021000 林業管理	5651021100 林業發展			合 計
2081 運費	-	-	3,975			3,975
2093 特別費	32	-	-			32
3000 設備及投資	4,790	-	358,157			362,947
3010 房屋建築及設備費	4,000	-	16,260			20,260
3015 公共建設及設施費	-	-	327,675			327,675
3020 機械設備費	-	-	690			690
3025 運輸設備費	-	-	4,235			4,235
3030 資訊軟硬體設備費	490	-	1,385			1,875
3035 雜項設備費	300	-	7,912			8,212
4000 獎補助費	1,440	2,950	153,685			158,075
4005 對直轄市政府之補助	-	1,450	27,514			28,964
4010 對各縣市政府之補助	-	1,500	31,877			33,377
4040 對國內團體之捐助	-	-	15,740			15,740
4080 損失及賠償	-	-	59,954			59,954
4085 獎勵及慰問	1,440	-	18,600			20,040

本頁空白

農業部林業及自然保育署嘉義分署
人事費彙計表

中華民國114年度

單位：新臺幣千元

人 事 費 別	金 額	說 明
一、民意代表待遇	-	
二、政務人員待遇	-	
三、法定編制人員待遇	94,914	
四、約聘僱人員待遇	24,074	
五、技工及工友待遇	50,442	
六、獎金	39,197	
七、其他給與	9,581	
八、加班費	12,533	
九、退休退職給付	-	
十、退休離職儲金	16,289	
十一、保險	19,787	
十二、調待準備	-	
合 計	266,817	

農業部林業及自然
預算員額
中華民國

科				目		員												額 (單位：	
款 項 目 節				名 稱		職 員		警 察		法 警		駐 警		工 友		技 工		駕 駛			
						本 年 度	上 年 度	本 年 度	上 年 度	本 年 度	上 年 度	本 年 度	上 年 度	本 年 度	上 年 度	本 年 度	上 年 度	本 年 度	上 年 度		
16	2		2	0051000000 農業部主管																	
				0051020000 林業及自然保育署 及所屬	118	118	-	-	-	-	-	-	5	6	97	110	2	2			
				5651020100 一般行政	118	118	-	-	-	-	-	-	5	6	97	110	2	2			

保育署嘉義分署
明細表
114年度

單位：新臺幣千元

人								年 需 經 費			說 明
聘 用		約 僱		駐外雇員		合 計		本 年 度	上 年 度	比 較	
本年度	上年度	本年度	上年度	本年度	上年度	本年度	上年度				
-	-	55	35	-	-	277	271	254,284	243,377	10,907	1. 本年度277人較上年度271人減列工友1人、技工13人，增列約僱20人。 2. 本年度非以人事費支付約用人員支出：林業發展計畫預計進用18人，經費9,875千元。 3. 本年度非以人事費支付勞務承攬支出，包括： (1) 一般行政計畫預計運用6人，經費2,400千元。 (2) 林業發展計畫預計運用56人，經費32,528千元。
-	-	55	35	-	-	277	271	254,284	243,377	10,907	

**農業部林業及自然保育署嘉義分署
公務車輛明細表**

中華民國114年度

單位：新臺幣千元

車輛數	車 輛 種 類	乘客人數 不含司機	購置 年月	汽缸總 排氣量 (立方公分)	油料費			養護費	其 他	備 註
					數量(公升)	單價(元)	金額			
1	現有車輛： 小客車及小客貨兩用車	6	97.10	2,500	834	31.00	26	4	24	8292-UW。 嘉義分署(預計114年7月汰換8-9人座燃油小客車)。
1	小客車及小客貨兩用車	4	98.03	2,400	0	31.00	0	0	18	4805-UZ。 嘉義分署
1	小客車及小客貨兩用車	4	101.05	2,400	1,668	31.00	52	51	21	4192-J8。 嘉義分署
1	小客車及小客貨兩用車	4	102.05	2,400	834	31.00	26	4	20	AAE-7910。 嘉義分署(預計114年7月汰換四輪傳動客貨兩用車，截至113年6月底行駛公里數345,410公里)。
1	小客車及小客貨兩用車	4	107.12	2,000	1,668	31.00	52	51	21	AXK-7053。 嘉義分署
1	小客車及小客貨兩用車	4	109.11	2,400	1,668	31.00	52	34	21	BJW-1501。 嘉義分署
1	小客車及小客貨兩用車	4	109.12	2,000	1,668	31.00	52	34	21	BKL-7821。 嘉義分署
1	小客車及小客貨兩用車	4	110.10	2,000	1,668	31.00	52	26	20	BBP-9671。 嘉義分署
1	小客車及小客貨兩用車	4	110.12	2,000	1,668	31.00	52	26	20	BGP-3203。 嘉義分署
1	小客車及小客貨兩用車	4	111.07	2,400	1,668	27.00	45	26	20	BQR-0391。 嘉義分署
1	小客車及小客貨兩用車	4	111.10	2,000	1,668	31.00	52	26	20	BQT-6035。 嘉義分署
1	小客車及小客貨兩用車	4	111.11	2,500	1,668	31.00	52	26	25	BQZ-0956。 嘉義分署
1	小客車及小客貨兩用車	4	111.11	2,500	1,668	31.00	52	26	25	BQZ-0960。 嘉義分署
1	小客車及小客貨兩用車	6	112.07	2,000	1,668	31.00	52	9	20	BNG-1675。 嘉義分署
1	小客車及小客貨兩用車	4	113.05	2,000	1,668	31.00	52	9	20	BWT-6971。 嘉義分署
1	小客車及小客貨兩用車	6	113.07	2,500	1,668	31.00	52	9	25	BUS-8730。 嘉義分署
1	小客車及小客貨兩用車	6	113.07	2,500	1,668	31.00	52	9	25	BUS-8735。 嘉義分署
1	小貨車	1	100.11	1,200	1,668	31.00	52	51	11	4103-Q5。

**農業部林業及自然保育署嘉義分署
公務車輛明細表**

中華民國114年度

單位：新臺幣千元

車輛數	車 輛 種 類	乘客人數 不含司機	購置 年月	汽缸總 排氣量 (立方公分)	油料費			養護費	其 他	備 註
					數量(公升)	單價(元)	金額			
										嘉義分署
1	小貨車	1	102.09	1,200	1,668	31.00	52	51	11	AAB-9631。 嘉義分署
1	小貨車	1	106.06	1,300	1,668	31.00	52	51	12	AFG-6021。 嘉義分署
1	小貨車	1	109.12	1,500	1,668	31.00	52	34	12	BKL-9750。 嘉義分署
1	小貨車	1	109.12	1,500	1,668	31.00	52	34	12	BKL-9751。 嘉義分署
1	小貨車	1	109.12	1,500	1,668	31.00	52	34	12	BKL-9752。 嘉義分署
1	小貨車	1	110.05	1,500	1,668	31.00	52	26	12	BKS-3106。 嘉義分署
1	小貨車	1	111.07	2,497	1,668	31.00	52	26	16	BRJ-7859。 嘉義分署
1	小貨車	1	111.08	1,500	1,668	31.00	52	26	12	BQS-8973。 嘉義分署
1	小貨車	1	111.08	1,500	1,668	31.00	52	26	12	BQS-9002。 嘉義分署
1	小貨車	1	111.08	1,500	1,668	31.00	52	26	12	BQS-9010。 嘉義分署
1	小貨車	1	113.05	1,500	1,668	31.00	52	9	12	BWT-5012。 嘉義分署
1	機車	1	93.11	125	156	31.00	5	2	1	嘉：G7W-152(預計114年7月 汰換燃油機車 1輛)。
2	機車	1	98.08	150	0	31.00	0	0	0	嘉：352-HAG、 357-HAG。
2	機車	1	99.04	125	0	31.00	0	0	0	嘉：251-HBA 、252-HBA。
1	機車	1	99.05	125	0	31.00	0	0	0	嘉：356-HBB 。
1	機車	1	100.08	125	0	31.00	0	0	0	嘉：673-HYY 。
1	機車	1	100.12	125	0	31.00	0	0	0	嘉：375-JQN 。
6	機車	1	101.04	150	624	31.00	19	7	3	嘉：971-LTJ 、972-LTJ、9 73-LTJ、975- LTJ、015-LTK 、016-LTK(預 計113年7月汰 換燃油機車2 輛)。

**農業部林業及自然保育署嘉義分署
公務車輛明細表**

中華民國114年度

單位：新臺幣千元

車輛數	車 輛 種 類	乘客人數 不含司機	購置 年月	汽缸總 排氣量 (立方公分)	油料費			養護費	其 他	備 註
					數量(公升)	單價(元)	金額			
3	機車	1	102.10	50	0	0.00	0	0	0	嘉：851-QJL、852-QJL、853-QJL。
1	機車	1	102.10	150	156	31.00	5	2	1	嘉：229-NZC(預計於114年7月汰換燃油機車1輛)。
2	機車	1	103.04	150	0	31.00	0	0	0	嘉：520-PDW、521-PDW。
2	機車	1	104.11	150	312	31.00	10	4	1	嘉：MBS-8660、MBS-8661(預計於113年8月汰換燃油機車1輛)。
3	機車	1	105.05	125	936	31.00	29	11	3	嘉：MER-1331、MER-1332、MER-1333。
2	機車	1	105.12	125	624	31.00	19	7	2	嘉：MJC-6172、MJC-6173。
3	機車	1	106.10	125	780	31.00	24	9	3	嘉：MNP-1831、MNP-1832、MNP-1833(預計114年7月汰換燃油機車1輛)。
8	機車	1	107.11	150	1,872	31.00	58	21	9	嘉：MUG-7072、MUG-7073、MUG-7075、MUG-7076、MUG-7077、MUG-7078、MUG-7079、MUG-7080(預計114年7月汰換燃油機車4輛)。
9	機車	1	108.10	150	2,808	31.00	87	32	12	嘉：MYV-8003、MYV-8005、MYV-8006、MYV-8007、MYV-8009、MYV-8010、MYV-8011、MYV-8012、MYV-8013。
10	機車	1	109.12	125	3,120	31.00	97	35	12	嘉：NCB-6073、NCB-6075、NCB-6076、NCB-6077、NCB-6078、NCB-6080、NCB-6081

**農業部林業及自然保育署嘉義分署
公務車輛明細表**

中華民國114年度

單位：新臺幣千元

車輛數	車 輛 種 類	乘客人數 不含司機	購置 年月	汽缸總 排氣量 (立方公分)	油料費			養護費	其 他	備 註
					數量(公升)	單價(元)	金額			
11	機車	1	110.02	125	3,432	31.00	106	39	13	、NCB-6082、 NCB-6083、NC B-6085。 嘉：NCB-8005 、NCB-8006、 NCB-8009、NC B-8010、NCB- 8011、NCB-80 12、NCB-8013 、NCB-8015、 NCB-8016、NC B-8017、NCB- 8019。
18	機車	1	110.09	125	5,616	31.00	174	63	21	嘉：NDY-7638 、NDY-7639、 NDY-7650、ND Y-7651、NDY- 7652、NDY-76 53、NDY-7655 、NDY-7656、 NDY-7657、ND Y-7658、NDY- 7659、NDY-76 60、NDY-7661 、NDY-7662、 NDY-7663、ND Y-7665、NDY- 7666、NDY-76 67。
1	機車	1	110.09	150	312	31.00	10	3	1	嘉：NDY-9563 。
1	機車	1	110.10	125	312	31.00	10	4	1	嘉：NDY-9322 。
2	機車	1	111.06	150	624	31.00	19	7	3	嘉：NHM-3033 、NHM-2636。
1	機車	1	111.11	125	312	31.00	10	4	1	嘉：NRM-0638 。
2	機車	1	112.07	125	624	31.00	19	7	2	嘉：NPC-1210 、NPC-1213。
3	機車	1	112.08	125	936	31.00	29	11	3	嘉：NPC-1187 、NPC-1195、 NPC-1193。
11	機車	1	112.08	150	3,432	31.00	106	39	14	嘉：NPC-0580 、NPC-0575、 NPC-0576、NP C-0578、NPC- 1270、NPC-12 71、NPC-1272 、NPC-1273、 NPC-1275、NP

**農業部林業及自然保育署嘉義分署
公務車輛明細表**

中華民國114年度

單位：新臺幣千元

車輛數	車 輛 種 類	乘客人數 不含司機	購置 年月	汽缸總 排氣量 (立方公分)	油料費			養護費	其 他	備 註
					數量(公升)	單價(元)	金額			
15	機車	1	112.09	150	4,680	31.00	145	53	20	C-1276、NVK-5687。 嘉：NVK-5675、NVK-5671、NVK-5690、NVK-5691、NVK-5683、NVK-5673、NVK-5681、NVK-5685、NVK-5695、NVK-5680、NVK-5682、NVK-5672、NVK-5670、NVK-5692、NVK-5693。
2	機車	1	113.07	125	624	31.00	19	7	2	嘉：NVN-7087、NVN-7090。
1	機車	1	113.07	150	312	31.00	10	4	1	嘉：NVN-7685。
1	本年度新增車輛： 小貨車	1	114.07	2,000	834	31.00	26	4	13	新購009。 嘉義分署，預計114年7月購置。
8	機車	1	114.07	150	1,248	31.00	39	14	8	嘉義分署，預計114年7月購置燃油機車。
合 計					79,722		2,465	1,140	664	

附錄七、農業部林業及自然保育署屏東分署

農業部林業及自然保育署屏東分署
目次
中華民國 114 年度

	頁次
一、歲出計畫提要及分支計畫概況表-----	363-376
二、各項費用彙計表-----	377-378
三、人事費彙計表-----	379
四、預算員額明細表-----	380-381
五、公務車輛明細表-----	382-386

農業部林業及自然保育署屏東分署 歲出計畫提要及分支計畫概況表

經資門併計

中華民國114年度

單位：新臺幣千元

工作計畫名稱及編號	5651020100 一般行政	預算金額	277,046
-----------	-----------------	------	---------

計畫內容：
辦理本分署各項人事費用、經常性業務、資訊應用與管理等。

預期成果：
維持本分署各項業務正常運作，完成良好機關管理工作。

分支計畫及用途別科目	金額	承辦單位	說明
01 人員維持	255,881	秘書室、人事室	本分支計畫包括職員112人，技工74人，駕駛2人，工友4人，約僱人員80人，合計272人，共需人事費如列數。
1000 人事費	255,881		
1015 法定編制人員待遇	85,528		
1020 約聘僱人員待遇	37,674		
1025 技工及工友待遇	39,438		
1030 獎金	36,134		
1035 其他給與	9,044		
1040 加班費	14,563		
1050 退休離職儲金	13,530		
1055 保險	19,970		
02 基本行政工作維持	21,165	秘書室	本分支計畫係辦理一般性行政事務工作等所需之經常性維持經費，其內容包括：
2000 業務費	14,811		
2003 教育訓練費	40		1.員工教育訓練費40千元。
2006 水電費	1,295		2.水電費1,295千元。
2009 通訊費	180		3.郵資、電話、網路通訊等180千元。
2018 資訊服務費	203		4.資訊安全、公文檔案系統維護及軟體使用費203千元。
2021 其他業務租金	1		
2024 稅捐及規費	553		5.業務租金、公務車輛牌照稅、汽車燃料使用費、土地及房屋稅等554千元。
2027 保險費	298		6.公務車輛及辦公廳舍保險費等298千元。
2033 約用人員酬金	1,200		7.雇用約用人員協辦業務1,200千元。
2036 按日按件計資酬金	62		
2051 物品	2,692		8.聘請講師或專家學者鐘點費及出席費等62千元。
2054 一般事務費	5,235		
2063 房屋建築養護費	1,555		9.公務車輛油料、文具紙張及碳粉匣等2,692千元。
2066 車輛及辦公器具養護費	1,275		
2069 設施及機械設備養護費	100		10.印刷、保全、環境維護、檔案整理及辦理員工文康活動等5,235千元。
2072 國內旅費	90		
2093 特別費	32		11.辦公廳舍及其他建築修繕維護等費用1,555千元。
3000 設備及投資	5,400		
3010 房屋建築及設備費	5,100		12.公務車輛及辦公器具等維護費1,275千元。
3030 資訊軟硬體設備費	250		13.電梯設備、影印機及飲水機等設備養護費100千元。
3035 雜項設備費	50		
4000 獎補助費	954		14.國內旅費90千元。
4085 獎勵及慰問	954		15.分署長特別費32千元。
			16.職務宿舍整修等工程經費5,100千元，其中工程管理費114千元，係按施工費4,026千元，扣除營造工程保險費及營業稅等後為3,788千元提列(計算方式：3,788千元*3%÷114千元)，依中央政府各機關工程管理費支用要點規

農業部林業及自然保育署屏東分署
歲出計畫提要及分支計畫概況表

經資門併計

中華民國114年度

單位：新臺幣千元

工作計畫名稱及編號	5651020100 一般行政		預算金額	277,046
分支計畫及用途別科目	金額	承辦單位	說明	
			定估算，並配合工程結算總價覈實於得提列數額內執行。 17.汰換電腦硬體設備等250千元。 18.購置投影機等事務設備50千元。 19.退休人員三節慰問金954千元。	

農業部林業及自然保育署屏東分署
歲出計畫提要及分支計畫概況表

經資門併計

中華民國114年度

單位：新臺幣千元

工作計畫名稱及編號	5651021000 林業管理	預算金額	12,830
-----------	-----------------	------	--------

計畫內容：
辦理野生動物危害農業處理與防治補助、調查監測及防治技術研發、鼓勵民眾通報受傷瀕臨絕種野生動物、教育宣導、訓練等工作。

預期成果：
辦理架設電牧器圍網防治野生動物危害補助、監測調查、防治技術研發，有效防治野生動物危害農業，保障農民收益；鼓勵民眾通報受傷瀕臨絕種野生動物、教育宣導、訓練等工作，降低野生動物遭受傳統陷阱誤捕，兼顧野生動物保育，促進生產、生活及生態的三生農業的均衡發展。

分支計畫及用途別科目	金額	承辦單位	說明
02 化解野生動物危害農業及瀕危物種與人衝突	12,830	自然保育科	1. 本分支計畫係辦理野生動物危害農業處理與防治補助、調查監測及防治技術研發、鼓勵民眾通報受傷瀕臨絕種野生動物、教育宣導、訓練等工作。
2000 業務費	3,970		2. 業務費3,970千元
2036 按日按件計資酬金	240		(1) 專家學者出席費、講師鐘點費240千元。
2039 委辦費	1,880		(2) 委託專業團隊辦理野生動物危害防治宣導等1,880千元(其中辦理媒體政策及業務宣導相關經費30千元)。
2054 一般事務費	1,300		(3) 印刷、碳粉、國內旅費等經費1,850千元。(其中辦理媒體政策及業務宣導相關經費50千元)。
2072 國內旅費	550		
3000 設備及投資	100		3. 設備及投資100千元，購置危害防治所需器材等設備。
3035 雜項設備費	100		
4000 獎補助費	8,760		4. 獎補助費8,760千元，係補助各地方政府擴大辦理野生動物危害農業防治計畫。
4005 對直轄市政府之補助	2,960		
4010 對各縣市政府之補助	5,800		

農業部林業及自然保育署屏東分署 歲出計畫提要及分支計畫概況表

經費門併計

中華民國114年度

單位：新臺幣千元

工作計畫名稱及編號	5651021100 林業發展	預算金額	810,434
計畫內容：		預期成果：	
<ol style="list-style-type: none"> 執行森林永久樣區複查，建立森林資源長期監測體系。 加強林野護管及森林火災防救，保護國家森林資源，招募森林監測志工及登山團體等民間力量，並結合社區加強森林保護工作；辦理租地改正造林輔導、國有林地產籍管理、暫准放租林地檢討解編事宜及國有林租地補償收回；辦理國有林地占用排除，並宣導及推廣林業及自然保育相關業務，鼓勵全民參與自然保育、造林綠美化等林業、保育及環境教育之推廣；管理經營保安林，逐年辦理保安林檢訂、清查，並適時依環境狀況擴編保安林；辦理海岸線保安林之環境整理，提供民眾森林療癒、環境教育與休憩之空間，使保安林得獲完整維護。 辦理國有林復育造林及人工林中後期撫育工作，厚植森林資源並提升林木形質，提高木材價值；辦理海岸區外保安林及離島地區造林及定砂工作，構築濱海綠色廊道；創新林產科技研發，提升國產木竹材附加價值及國際競爭力；重整加強國有林竹林經營管理、竹材生產質量管控、省工機械採伐模組化流程建立。 推動平原地區之短期經濟林及公有地造林綠化工作，持續加強撫育平地造林地，以營造優質綠色生態環境。加強輔導公有林經營與管理技術及造林後續輔導措施，建構木材生產技術體系，輔導林業生產合作社，媒合林農與林產加工業者合作，建立林業產業鏈。依「森林以外之樹木普查方法及受保護樹木認定標準」進行受保護樹木全面普查，建立受保護樹木清冊、辦理樹木保護專業人員培訓；加強林木疫病、蟲害防治，抑制外來入侵種蔓延，強化樹木保護與林木健康管理，營造健全生態環境；持續辦理天然災害漂流木之整備及緊急應變、原生植物產業應用之推廣與宣導。 於轄管國有林地內，依集水區整體治理原則，依據國有林集水區危險度評估結果，檢討轉化為「高、中、低」治理順序後，以安全為基礎，優先針對中、高危險集水區加強治理，辦理防砂工程及崩場地復育，保障民眾生命財產安全，並建立治理工程生態友善機制，加強治理工程對生態保育措施。加速推動林道道路上下邊坡崩塌處理、地層滑動整治、排水設施改善、路基及鋪面改善、設置安全設施，以及生態通道規劃設置等工作，提供國人森林旅遊與林業經營管理安全之道路。 以國有林大規模崩塌潛勢區判釋成果為基礎，持續追蹤判釋，並辦理監測分析及調查規劃工作，建立防災應變機制，以安全為基礎，分年分期辦理處理改善工程，降低大規模崩塌發生風險。 整合自然步道、國家森林遊樂區、平地森林園區及生態教育館等森林遊憩場域，充實各項必要且具公益性質之公共設施，以提供自然學習、環境教育、遊憩體驗的優質場所，發揮在地特色，並結合各項遊憩場域、周邊農業及社區營造等產業，發展多樣化遊程及行銷推廣活動。 健全陸域自然保護區經營管理架構，辦理陸域有效保育地(OECMs)規劃及推動，加強保護區相關國際交流，建立合作模式和聯繫管道；推動社區居民參與林業工作，建置原住民族獵捕、宰殺或利用野生動物之管理體系；完成陸域野生物資源調查、分析與評估，與國內外保育組織、學術團體合作建立夥伴關係，建置維護野生動物復育地和緊急救援處置空間。 落實淺山生態保育，擴大中央山脈生態保育廊道周邊土地的保護效應；建立跨部門、跨空間之合作關係，強化橫向與縱向整合及各權益關係者之參與；研擬與推動高 		<ol style="list-style-type: none"> 完成年度經營施政等計畫之編擬、建立森林資源長期監測體系，以掌握森林動態變化，適時調整森林經營策略。 護管國家森林資源，結合民間力量加強林野巡護，並加強科技器材應用，防範森林火災、盜伐、濫墾及人為破壞等林政案件之發生，達到降低危害、減少損失目標，以維護國家森林資源之完整。加強經管林地產籍管理，健全出租林地管理，降低違約使用發生率，有效維護國家財產；收回出租造林地，更新造林，恢復林地生態之完整性，達穩定地質、國土保安等公益效能；宣導林業、環境教育及保育相關政策，喚起民眾對自然保育之意識。管理經營保安林，隨時保持海岸線保安林地之清潔及美觀，避免廢棄物影響保安林木之生長，確保海岸保安林地之完整，發揮海岸保安林之防風、定砂、防止潮害之功能，提供民眾優良之休憩場所。 加強國有林造林，營造複層林相提高生物多樣性，成為生物良好棲息場所，發揮林木對二氧化碳吸存之功能，增加水源涵養及國土保安等效益；加強林木經營區內人工林中、後期撫育工作，建造優質經濟林，提高國產木材生產量；海岸林帶形成，可增強海岸脆弱地區形成綠色防護網，減緩飛砂、季節風、鹽霧及潮浪對沿海地區的危害。 從地景角度結合公、私有地造林及綠化，建構多元、健康、優質森林，以營造臺灣優質環境，推動短期經濟林、公有地造林及綠化工作，並持續加強撫育平地造林地。公私有林經營輔導，建立培訓基地，強化營林技術，培育優質竹、木材，提高國內竹木材之自給率。促進森林經營與產銷接軌，媒合農民、合作社伐採及林產加工等產業，發展特色林產業，創新發展多元與高值化之林產品。逐步建立受保護樹木清冊並完成樹木保護專業人員培訓；以人工除蔓方式防除小花蔓澤蘭，促進環境生態維護並進行小花蔓澤蘭收購，鼓勵民眾參與防除作業，藉以提升私有土地防除效益；強化樹木保護與林木健康管理，營造健全生態環境；持續辦理天然災害漂流木之整備及相關應變措施、原生植物之推廣與宣導。 防止國有林地沖蝕崩塌，調節土石下移避免淤高河道，減緩洪水及土砂災害，並保護下游公共設施與人民生命財產之安全。辦理所轄林道之改善與維護，以維持林道暢通並確保林業經營人員、當地居民及遊客行車安全，提供原住民地區居民通行、觀光旅遊、軍事基地補給、山區農林產品等民生物資便捷之運輸交通，提升行車安全。 降低國有林大規模崩塌潛勢區土石下移，減緩崩塌土砂災害，強化防災應變能力，增進森林水土資源保育，並保障周邊保全對象之安全，完成大規模崩塌潛勢區監測及預警機制。 辦理森林遊憩場域內之公共服務設施整建及改善工程，有效提升遊憩品質；完善保存維護與經營管理工作；建立公眾參與良好管道，增強與各森林遊憩場域鄰近社區與產業策略聯盟關係；發展多樣化遊程、辦理環境解說活動及在地培力，藉此促進當地產業及經濟永續發展，活絡綠資源之產業生機；強化環境及木材教育，發揮森林多功能效益及生態價值。 進行陸域各類型保護區經營管理效能評量，辦理陸域保護區域各項野生動植物資源調查、監測資料，持續加強陸域保護區巡護工作；推動陸域有效保育地(OECMs)的認證，擴增臺灣的棲地保育範圍。補助社區林業計畫， 	

農業部林業及自然保育署屏東分署 歲出計畫提要及分支計畫概況表

經資門併計

中華民國114年度

單位：新臺幣千元

工作計畫名稱及編號	5651021100 林業發展	預算金額	810,434
-----------	-----------------	------	---------

生態風險地區瀕危物種之保育策略，以提升生態系服務功能與生物多樣性涵養力，進而提升臺灣本島沿海與離島地區生態系之韌性；營造人與自然和諧共生的友善生產與農業環境，增進社區韌性；以東西向河川、綠帶連結山脈、平原至海岸，增進自然地區、鄉村地區和都市地區的連結性和互惠關係，編織成具韌性和調適能力的「森、川、里、海」國土生物安全網。

促進社區、部落共同參與林業經營工作，從森林生態維護產出的效益上獲得經濟收益，辦理原住民森林相關傳統文化調查及森林經營與自然資源共管，達到野生動物資源永續利用及管理之效。調查分析陸域野生動物資源，建立完整的生態資料庫，提供未來保育政策和決策的科學基礎，建立穩定的國內外夥伴生態合作網絡，有助於保育工作的合作，建置野生動物復育地將提供野生種的關鍵基地。持續辦理關鍵陸域外來入侵動物之防治及移除，以維護臺灣生態環境，降低對經濟、社會之衝擊。

9. 健全國土生態綠網空間規劃，增補建置淺山平原地區土地利用、管理及發展規劃所需圖資，發展跨機關合作機制，強化橫向與縱向整合；辦理在地原生與特色樹種採種育苗、高灘地與劣化地生態植被復育，營造綠帶生態廊道；研訂瀕危受脅動植物生態保育對策，推動生態調查、棲地營造改善及域外保育行動，降低物種滅絕風險；推動綠色保育及友善生產，輔導提升友善農地面積，增進棲地連結性；推動里山里海地景保育及地質公園，發展企業投入生物多樣性相關指引及案例實作，促進公眾參與及環境教育。

分支計畫及用途別科目	金額	承辦單位	說明
01 森林生態系經營	6,069	經營企劃科、秘書室	本分支計畫辦理項目及內容如下：
2000 業務費	4,237		1. 執行森林資源長期監測體系之設置、永久樣區複查等相關工作，並辦理森林永續經營規劃，推動生物多樣性保育等相關工作。
2003 教育訓練費	90		2. 業務費4,237千元
2009 通訊費	300		(1) 森林資源調查、FSC等教育訓練90千元。
2018 資訊服務費	150		(2) 電話及網路通訊費等300千元。
2033 約用人員酬金	1,994		(3) 辦理機房、電腦及網路委外服務等所需經費150千元。
2036 按日按件計資酬金	50		(4) 辦理森林資源樣區調查約用人員、出席費等2,044千元。
2039 委辦費	1,040		(5) 委託辦理國有林森林驗證體系導入工作等1,040千元。
2051 物品	278		(6) 購置物品、印刷、國內旅費等613千元。(其中辦理媒體政策及業務宣導相關經費20千元。)
2054 一般事務費	169		3. 設備及投資832千元，係辦理機房設備、汰換電腦相關設備、購置航攝影像判釋設備等。
2072 國內旅費	166		4. 獎補助費1,000千元，係補助地方政府辦理多元森林產業、輔導建置林業剩餘資材循環場域及營運、林下經濟、輔導森林育樂及生態保育相關綠色產業發展等。
3000 設備及投資	832		
3030 資訊軟硬體設備費	782		
3035 雜項設備費	50		
4000 獎補助費	1,000		
4010 對各縣市政府之補助	1,000		
02 森林保護與林地管理	209,307	森林管理科	本分支計畫辦理項目及內容如下：
2000 業務費	45,520		1. 依據行政院109年8月3日院臺農字第109002114
2003 教育訓練費	240		9號函及113年3月21日院臺農字第1131004762
2009 通訊費	532		號函核定「國有林出租造林地補償收回計畫(1

農業部林業及自然保育署屏東分署
歲出計畫提要及分支計畫概況表

經資門併計

中華民國114年度

單位：新臺幣千元

工作計畫名稱及編號		預算金額	
5651021100 林業發展		810,434	
分支計畫及用途別科目	金額	承辦單位	說明
2018 資訊服務費	272		10-115年)」辦理，本年度編列經費160,612千元。
2021 其他業務租金	381		
2024 稅捐及規費	1,116		2.依據行政院112年9月23日院臺交字第11210361
2027 保險費	119		51號函核定「向海致敬-海岸清潔維護計畫(11
2033 約用人員酬金	2,520		3-116年)」辦理，本年度編列經費20,278千元。
2036 按日按件計資酬金	797		
2039 委辦費	3,609		3.辦理強化國有林地護管、加強林野巡護工作，
2051 物品	3,620		防救森林火災，取締及防範盜伐、濫墾等林政
2054 一般事務費	26,445		案件發生，招募森林監測志工，搭配登山團體
2069 設施及機械設備養護費	977		等民間力量，並結合社區加強森林保護工作。
2072 國內旅費	4,097		4.辦理國有林地產籍管理、出租林地管理及暫准
2081 運費	795		放租林地檢討解編事宜、土地鑑界複丈等申請
3000 設備及投資	5,250		地政業務及區外保安林地地籍登記及保安林經
3020 機械設備費	3,725		營管理。
3025 運輸設備費	1,070		5.辦理林業宣導及保育、環教推廣等工作。
3030 資訊軟硬體設備費	150		6.辦理濫墾地續辦清理計畫及國有林地占用排除
3035 雜項設備費	305		等工作。
4000 獎補助費	158,537		7.辦理臨海保安林之環境清潔並巡護監控執行情
4040 對國內團體之捐助	970		形，保持海岸線保安林地之清潔及美觀。
4080 損失及賠償	157,567		8.業務費45,520千元
			(1)員工教育訓練費、電話及網路通訊費等772
			千元。
			(2)林政業務管理等系統維護費、租用車輛機
			具及製圖軟體、地價稅、地政規費、保險
			等1,888千元。
			(3)雇用約用人員協辦業務、法律諮詢顧問費
			、邀請專家學者出席會議出席費、辦理課
			程講座鐘點費等3,317千元。
			(4)委託辦理向海致敬保安林環境維護等3,609
			千元。
			(5)購置文具紙張、碳粉匣、電腦用品、耗材
			、警示帶、噴漆、小型手工具、手套、蒐
			證用攝影監控器材等3,620千元。
			(6)辦理海岸保安林環境清潔維護工作、勞務
			承攬及印刷等費用26,445千元(其中辦理媒
			體政策及業務宣導相關經費40千元)。
			(7)設備修繕等977千元。
			(8)國內旅費、運費等4,892千元。
			9.設備及投資5,250千元
			(1)購置森林火災防救用無線電通訊系統建置
			改善3,725千元。
			(2)汰購保林機車、小貨車、無人機等1,070千

**農業部林業及自然保育署屏東分署
歲出計畫提要及分支計畫概況表**

經資門併計

中華民國114年度

單位：新臺幣千元

工作計畫名稱及編號		預算金額	
5651021100 林業發展		810,434	
分支計畫及用途別科目	金額	承辦單位	說明
			元。
			(3)汰換電腦等150千元。
			(4)購置鏈鋸、發電機及GPS等305千元。
			10.獎補助費158,537千元
			(1)捐助社區、登山團體協助巡護工作、捐助民間團體辦理林業相關活動等970千元。
			(2)國有林出租造林地收回之補償經費157,567千元。
03 厚植森林資源	85,103	經營企劃科	本分支計畫辦理項目及內容如下：
2000 業務費	19,518		1.依據行政院111年12月8日院臺農字第1110017454號函核定「新興竹產業發展計畫(111至114年)」辦理，其中本科目編列9,260千元。
2003 教育訓練費	112		2.依據行政院113年7月30日院臺農字第1131017541號函核定「強勢外來入侵種移除防治及復育計畫(114-117年)」辦理，其中本科目編列32,123千元。
2006 水電費	551		3.辦理國有林造林及人工林撫育工作，於國有林地之崩場地、濫墾收回地、退化林地等辦理造林復育作業，並針對已成林地加強中後期撫育工作，營造優質、健康及永續生產之森林。
2009 通訊費	509		4.辦理加強海岸區外保安林之砂丘地、草生地、低窪地、濫墾地收回、火災跡地及衰退林地復育造林作業，營造多層次林相，減緩飛砂、季節風、鹽霧及潮浪危害。
2012 土地租金	10		5.辦理國有林竹林更新工作。
2015 權利使用費	3		6.辦理強勢外來入侵植物移除、復育造林與監測調查工作。
2018 資訊服務費	120		7.業務費19,518千元
2021 其他業務租金	1,208		(1)員工教育訓練費、水電費、電話及網路通訊費、土地租金、權利使用費、電腦及資訊作業系統維護費、租用車輛、規費、保險等2,554千元。
2024 稅捐及規費	16		(2)雇用約用人員協辦業務、邀請專家學者出席會議出席費、辦理課程講座鐘點費等1,531千元。
2027 保險費	25		(3)委託辦理人工林經營、育林作業研究、銀合歡移除復育監測及收購、竹林省工伐採模組化、竹剩餘資材循環利用開發、林業人力訓練等5,500千元。
2033 約用人員酬金	1,133		(4)購置文具紙張、碳粉匣、電腦用品、耗材、業務用消耗品等1,394千元。
2036 按日按件計資酬金	398		(5)辦理印刷、環境佈置、清潔、勞務承攬等3
2039 委辦費	5,500		
2051 物品	1,394		
2054 一般事務費	3,911		
2063 房屋建築養護費	240		
2069 設施及機械設備養護費	272		
2072 國內旅費	3,914		
2081 運費	202		
3000 設備及投資	54,295		
3015 公共建設及設施費	53,625		
3030 資訊軟硬體設備費	420		
3035 雜項設備費	250		
4000 獎補助費	11,290		
4010 對各縣市政府之補助	6,390		
4030 對特種基金之補助	3,300		
4090 其他補助及捐助	1,600		

**農業部林業及自然保育署屏東分署
歲出計畫提要及分支計畫概況表**

經資門併計

中華民國114年度

單位：新臺幣千元

工作計畫名稱及編號		預算金額	
5651021100 林業發展		810,434	
分支計畫及用途別科目	金額	承辦單位	說明
			,911千元。
			(6)辦公房舍及設備修繕等512千元。
			(7)國內旅費、運費等4,116千元。
			8.設備及投資54,295千元
			(1)辦理國有林造林、人工林撫育、疏伐、海岸林造林、國有林老化竹林更新撫育、銀合歡移除復育造林等經費53,625千元。
			(2)購置竹木伐採機具、汰換電腦、事務性設備汰換等670千元。
			9.獎補助費11,290千元
			(1)補助各地方政府辦理銀合歡移除復育造林等6,390千元。
			(2)補助國立大專院校辦理銀合歡移除等3,300千元。
			(3)補助轄管租地承租戶銀合歡移除費用1,600千元。
04 公私有林經營及林產發展	165,071	經營企劃科	本分支計畫辦理項目及內容如下：
2000 業務費	31,788		1.依據行政院111年12月8日院臺農字第11100174
2003 教育訓練費	296		54號函核定「新興竹產業發展計畫(111至114
2006 水電費	616		年)」辦理，其中本科目編列494千元。
2009 通訊費	112		2.辦理各地方政府、機關、學校及團體輔導公私
2012 土地租金	180		有林經營、技術講習、示範觀摩、建構林產產
2021 其他業務租金	941		銷平臺等業務。
2027 保險費	18		3.辦理開發創新林產品、竹林經營輔導及產業發
2033 約用人員酬金	2,024		展等業務。
2036 按日按件計資酬金	440		4.辦理轄管各地(含離島)公有地造林、綠化、私
2039 委辦費	17,935		有地平地造林等業務。
2045 國內組織會費	10		5.業務費31,788千元
2051 物品	1,014		(1)員工教育訓練費、水電費、電話及網路通
2054 一般事務費	1,973		訊費、土地租金、租用車輛、保險2,163千
2072 國內旅費	2,309		元。
2081 運費	3,920		(2)雇用約用人員協辦業務、邀請專家學者出
3000 設備及投資	23,560		席會議出席費、辦理課程講座鐘點費等2,4
3015 公共建設及設施費	23,290		64千元。
3030 資訊軟硬體設備費	100		(3)委託辦理國產木竹材創新技術及林產利用
3035 雜項設備費	170		、平地造林檢測、林下經濟政策推廣等17,
4000 獎補助費	109,723		935千元。
4005 對直轄市政府之補助	3,200		(4)參加中華民國環境綠化協會會費、購置文
4010 對各縣市政府之補助	7,000		具紙張、碳粉匣、電腦用品、耗材、業務
4040 對國內團體之捐助	25,400		用消耗品、印刷、環境佈置、勞務承攬等2
4085 獎勵及慰問	74,123		,997千元。
			(5)國內旅費、運費等6,229千元。

**農業部林業及自然保育署屏東分署
歲出計畫提要及分支計畫概況表**

經資門併計

中華民國114年度

單位：新臺幣千元

工作計畫名稱及編號		預算金額	
5651021100 林業發展		810,434	
分支計畫及用途別科目	金額	承辦單位	說明
05 國有林整體治山防災及林道維護	97,498	集水區治理科	<p>6.設備及投資23,560千元</p> <p>(1)辦理公有地造林、綠化及建置國產材製材場等23,290千元。</p> <p>(2)汰換電腦與汰換事務性設備等270千元。</p> <p>7.獎補助費109,723千元</p> <p>(1)補助各地方政府辦理公私有林經營輔導、林產產銷輔導、木育人才培育、造林綠美化、漂流木清理、入侵植物防治、受保護樹木維護、竹林經營輔導及產業推廣等10,200千元。</p> <p>(2)捐助國內團體辦理公私有林經營輔導、造林及綠美化、樹木保護、國產竹材產品產業輔導等25,400千元。</p> <p>(3)平地造林私有農地獎勵金、短期經濟林、耕作困難地造林、檳榔廢園及轉作等方案之造林補貼等74,123千元。</p> <p>本分支計畫辦理項目及內容如下：</p> <p>1.執行國有林地整體治山防災工作，以安全為基礎，生態為導向，辦理國有林地內之崩塌地處理、防砂工程、維護與緊急處理及整體調查規劃等工作，並建立治理工程生態友善機制，加強治理工程對生態保育措施。</p> <p>2.辦理林道改善與維護工作，係辦理林道道路上下邊坡崩坍處理、地層滑動整治、排水系統改善、鋪面改善、設置安全設施、加強水土保持、植生綠美化，以及生態通道規劃設置、工程用地之取得等。</p> <p>3.業務費7,748千元</p> <p>(1)國有林治山及林道維護之約用人員1,730千元。</p> <p>(2)購買物品、辦理國有林治山及林道各項會議所需印刷、餐費及環境佈置、宣導品製作出版、野外安全裝備、國內旅費等6,018千元。</p> <p>4.設備及投資89,750千元</p> <p>(1)辦理國有林地內之土砂抑制工程，坡面基礎工程、坡面植生、坡面排水等崩塌地處理工程與緊急維護處理工程及整體調查規劃，並辦理林道改善與維護工程等工作所需經費88,450千元，其中工程管理費2,017千元，係按施工費88,450千元，扣除營造工程保險費及營業稅等後為84,028千元提</p>
2000 業務費	7,748		
2033 約用人員酬金	1,730		
2051 物品	480		
2054 一般事務費	2,635		
2072 國內旅費	2,903		
3000 設備及投資	89,750		
3015 公共建設及設施費	88,450		
3025 運輸設備費	1,300		

農業部林業及自然保育署屏東分署
歲出計畫提要及分支計畫概況表

經資門併計

中華民國114年度

單位：新臺幣千元

工作計畫名稱及編號		預算金額	
5651021100 林業發展		810,434	
分支計畫及用途別科目	金額	承辦單位	說明
06 國有林大規模崩塌防災治理	35,835	集水區治理科	<p>列(計算方式：50,417千元*3%+33,611千元*1.5%=2,017千元)，依中央政府各機關工程管理費支用要點規定估算，並配合工程結算總價覈實於得提列數額內執行。</p> <p>(2)汰換四輪傳動客貨兩用車1,300千元。</p> <p>本分支計畫辦理項目及內容如下：</p>
2000 業務費	7,704		1.依據行政院109年4月17日院臺忠字第1090170374號函及111年11月18日院臺忠字第1110193111號函核定「氣候變遷下大規模崩塌及不安定土砂防減災計畫(第二期)(110年至115年)」辦理，本年度編列經費35,835千元。
2036 按日按件計資酬金	60		2.以國有林大規模崩塌潛勢區判釋成果為基礎，持續追蹤判釋，並辦理監測分析及調查規劃工作，建立防災應變機制，分年分期辦理處理改善工程。
2039 委辦費	7,500		3.業務費7,704千元
2072 國內旅費	144		(1)評選、審查會議所需委員出席費等所需經費60千元。
3000 設備及投資	28,131		(2)委託國內學術及專業機構辦理國有林大規模崩塌潛勢區防災應變監控暨情資研判、國有林大規模崩塌潛勢區監測調查、轄管國有林地大規模崩塌及治山防災工程構造物檢測及評估等所需經費7,500千元。
3015 公共建設及設施費	28,131		(3)工程查核、現勘、國內旅費等144千元。
07 森林遊憩場域發展與推動	91,007	森林育樂科	<p>4.設備及投資28,131千元，係辦理國有林大規模崩塌防災治理工程等所需經費，其中工程管理費641千元，係按施工費28,131千元，扣除營造工程保險費及營業稅等後為26,724千元提列(計算方式：16,034千元*3%+10,690千元*1.5%=641千元)，依中央政府各機關工程管理費支用要點規定估算，並配合工程結算總價覈實於得提列數額內執行。</p> <p>本分支計畫辦理項目及內容如下：</p>
2000 業務費	37,382		1.辦理國家森林遊樂區計畫檢討、志工推廣業務及設施整建維護工作、生態教育館之經營管理，並發揮在地特色，透過多元推廣活動，推動自然學習及環境解說等工作。
2003 教育訓練費	64		2.辦理國有林自然步道之經營管理及環境維護、山屋整建維護工作，結合民間團體推動公私合作共同維護步道及活絡步道活動。
2006 水電費	727		3.改善平地森林園區之自然環境及公共設施，提供自然學習、藝術啓迪、保健療癒、遊憩體驗
2009 通訊費	120		
2012 土地租金	4,465		
2018 資訊服務費	560		
2021 其他業務租金	180		
2024 稅捐及規費	2,500		
2027 保險費	282		

**農業部林業及自然保育署屏東分署
歲出計畫提要及分支計畫概況表**

經資門併計

中華民國114年度

單位：新臺幣千元

工作計畫名稱及編號		預算金額	
5651021100 林業發展		810,434	
分支計畫及用途別科目	金額	承辦單位	說明
2033 約用人員酬金	662	自然保育科	的題材與友善場域，提高遊客遊憩體驗品質。
2036 按日按件計資酬金	483		4.業務費37,382千元
2039 委辦費	4,020		(1)業務人員及志工教育訓練、森林遊憩場域
2045 國內組織會費	10		之水電、通訊、土地租金、資訊系統維運
2051 物品	870		、租金、稅捐規費、公共意外責任險、約
2054 一般事務費	18,097		用人員、會議出席費、辦理訓練講座鐘點
2063 房屋建築養護費	480		費等10,043千元。
2069 設施及機械設備養護費	2,030		(2)委託專業機構辦理森林遊樂區資源調查、
2072 國內旅費	1,822		森林育樂場域經營計畫修訂等4,020千元
2081 運費	10		。
3000 設備及投資	53,025		(3)國內組織會費、購置物品、辦理森林遊憩
3015 公共建設及設施費	51,545		場域清潔與保全及業務宣導、建物養護、
3025 運輸設備費	1,300		自然步道路體及沿線之設備養護修繕等21,
3030 資訊軟硬體設備費	30		487千元(其中辦理媒體政策及業務宣導相
3035 雜項設備費	150		關經費250千元)。
4000 獎補助費	600	自然保育科	(4)國內旅費、運費等1,832千元。
4040 對國內團體之捐助	500		5.設備及投資53,025千元
4080 損失及賠償	100		(1)整建及充實國家森林遊樂區之各項公共服
			務設施、辦理自然步道、山屋之整建及維
			護、國家森林遊樂區及平地森林園區之維
			護修繕等工程51,545千元，其中工程管理
			費1,469千元，係按施工費51,545千元，扣
			除營造工程保險費及營業稅等後為48,968
			千元提列(計算方式：48,968千元*3%=1,46
			9千元)，依中央政府各機關工程管理費支
			用要點規定估算，並配合工程結算總價覈
			實於得提列數額內執行。
			(2)汰換四輪傳動客貨兩用車1,300千元。
			(3)購置電腦及事務性設備等180千元。
08 棲地及野生動物保育管理	71,837	自然保育科	6.獎補助費600千元
2000 業務費	23,167		(1)捐助民間團體辦理環境教育推廣、步道健
2003 教育訓練費	210		行及無痕山林活動、國際步道交流、遊憩
2006 水電費	420		場域緊急救護培訓、高山協作輔導、平地
2009 通訊費	150		森林園區周邊社區及部落參與景觀農作計
2021 其他業務租金	727		畫等500千元。
			(2)遊客發生意外之損失及賠償100千元。
			本分支計畫辦理項目及內容如下：
			1.依據行政院113年7月30日院臺農字第11310175
			41號函核定「強勢外來入侵種移除防治及復育
			計畫(114-117年)」辦理，其中本科目編列11,
			000千元。
			2.健全陸域自然保護區域經營管理架構，辦理各

**農業部林業及自然保育署屏東分署
歲出計畫提要及分支計畫概況表**

經資門併計

中華民國114年度

單位：新臺幣千元

工作計畫名稱及編號		預算金額	
5651021100 林業發展		810,434	
分支計畫及用途別科目	金額	承辦單位	說明
2027 保險費	230		項野生動植物資源調查、監測及巡護工作；辦理陸域有效保育地(OECMs)規劃及推動。
2033 約用人員酬金	510		
2036 按日按件計資酬金	581		3.推動社區居民參與林業工作，落實社區參與建立夥伴關係，協助社區、部落從森林生態維護產出效益上獲得經濟收益；建置原住民族獵捕、宰殺或利用野生動物之管理體系。
2039 委辦費	16,485		
2045 國內組織會費	20		4.完成陸域野生生物資源調查、分析與評估，與國內外保育組織、學術團體合作建立夥伴關係，建置維護野生動物復育地和緊急救援處置空間。
2051 物品	570		
2054 一般事務費	1,333		5.捕蜂捉蛇為民服務業務。
2063 房屋建築養護費	80		
2069 設施及機械設備養護費	170		6.外來入侵種埃及聖與綠鬣蜥移除。
2072 國內旅費	1,621		
2081 運費	60		7.業務費23,167千元
3000 設備及投資	1,300		
3025 運輸設備費	1,300		(1)執行各類型保護區之棲地巡護及取締盜伐盜獵等保育業務之教育訓練、水電、通訊、租賃車輛、公共意外責任險、雇用約用人員協辦業務、會議出席費、辦理訓練講座鐘點費等2,828千元。
4000 獎補助費	47,370		
4005 對直轄市政府之補助	16,450		(2)委託辦理各項野生動植物資源調查、棲地經營管理、關鍵陸域外來入侵種動物防治、生物多樣性相關研究、保護區資源監測調查、埃及聖移除及捕蜂捉蛇為民服務工作等16,485千元。
4010 對各縣市政府之補助	26,050		
4040 對國內團體之捐助	4,850		(3)參加專業組織會費、購置文具紙張、碳粉匣、電腦用品、耗材、海報、摺頁、文宣印刷、勞務承攬、房舍及設備修繕等2,173千元。(其中辦理媒體政策及業務宣導相關經費28千元。)
4085 獎勵及慰問	20		
			(4)國內旅費、運費等1,681千元。
			8.設備及投資1,300千元，係購置四輪傳動客貨兩用車。
			9.獎補助費47,370千元
			(1)補助各地方政府執行保護區及自然地景經營管理計畫及生物多樣性保育及陸域入侵種動物管理計畫，保護區經營管理評估、綠鬣蜥移除、野生動物救援、違反野生動物保育法案件查緝及查核工作、捕蜂捉蛇為民服務等42,500千元。
			(2)捐助國內團體、私校辦理棲地環境營造、棲地復育行動、自然保育相關技能訓練、教育推廣活動、推動社區林業等4,850千元。

農業部林業及自然保育署屏東分署
歲出計畫提要及分支計畫概況表

經資門併計

中華民國114年度

單位：新臺幣千元

工作計畫名稱及編號		預算金額	
5651021100 林業發展		810,434	
分支計畫及用途別科目	金額	承辦單位	說明
			(3)社區林業特優社區獎勵金所需經費20千元。
09 國土生態保育綠色網絡建置計畫	48,707	森林管理科、自然保育科、經營企劃科	本分支計畫辦理項目及內容如下：
2000 業務費	15,466		1.依據行政院110年7月6日院臺農字第1100017358號函核定「國土生態保育綠色網絡建置計畫(111-114年)」辦理，本年度編列經費48,707千元。
2003 教育訓練費	50		2.健全國土生態綠網藍圖。
2006 水電費	349		3.生態植被復育與入侵種移除。
2009 通訊費	126		4.生態廊道串連與動物通道建置。
2015 權利使用費	10		5.高風險地區與瀕危物種保育。
2018 資訊服務費	15		6.友善生產環境之營造。
2021 其他業務租金	80		7.里山倡議與地景保育推動。
2024 稅捐及規費	48		8.公眾參與及國土綠網環境教育推廣。
2027 保險費	87		9.業務費15,466千元
2036 按日按件計資酬金	531		(1)辦理各項工作所需教育訓練費、水電、通訊、權利使用費、國土生態綠網成果公開圖臺維運及資訊處理費、租用車輛、場地租金、規費、保險、會議出席費、教育訓練所需講座鐘點費等1,296千元。
2039 委辦費	10,581		(2)委託辦理國土生態綠網藍圖定期檢討與區域資料整合、協助跨部會與區域合作平臺運作、生態廊道串連、友善生物棲地個案輔導、瀕危物種保育、原生植物培育試驗、友善環境生態造林及植物試驗、生態植被復育作業之監測及效益評估、國土生態綠網關注區域公私協力經營管理及教育推廣等10,581千元。(其中辦理媒體政策及業務宣導相關經費174千元。)
2051 物品	824		(3)購置文具紙張、碳粉匣、電腦用品、耗材、印刷、機械設備修繕、國內旅費、運費等3,589千元。(其中辦理媒體政策及業務宣導相關經費20千元。)
2054 一般事務費	249		10.設備及投資22,924千元
2069 設施及機械設備養護費	226		(1)辦理生態造林工作22,349千元。
2072 國內旅費	2,110		(2)汰購電腦、事務性設備、解說牌等575千元。
2081 運費	180		11.獎補助費10,317千元，係補助各地方政府、民間團體、機關學校，辦理生物通道與生態廊道建置、地質公園推動、生態綠網個案推動、結合社區加強國土生態綠色網絡關注區域經營管理、生態植被復育等。
3000 設備及投資	22,924		
3015 公共建設及設施費	22,349		
3030 資訊軟硬體設備費	325		
3035 雜項設備費	250		
4000 獎補助費	10,317		
4005 對直轄市政府之補助	2,100		
4010 對各縣市政府之補助	7,217		
4040 對國內團體之捐助	1,000		

**農業部林業及自然保育署屏東分署
歲出計畫提要及分支計畫概況表**

經資門併計

中華民國114年度

單位：新臺幣千元

工作計畫名稱及編號	5651029011 交通及運輸設備	預算金額	1,700
-----------	--------------------	------	-------

計畫內容：
汰換已逾使用年限車輛。

預期成果：
加強行車安全。

分支計畫及用途別科目	金額	承辦單位	說明
01 交通及運輸設備	1,700	森林管理科、秘書室	汰換7-9人座四輪傳動客貨兩用車1輛1,700千元。
3000 設備及投資	1,700		
3025 運輸設備費	1,700		

**農業部林業及自然保育署屏東分署
各項費用彙計表**

中華民國114年度

單位：新臺幣千元

工作計畫名稱及編號 第一、二級用途別 科目名稱及編號	5651020100 一般行政	5651021000 林業管理	5651021100 林業發展	5651029011 交通及運輸設備		合 計
合 計	277,046	12,830	810,434	1,700		1,102,010
1000 人事費	255,881	-	-	-		255,881
1015 法定編制人員待遇	85,528	-	-	-		85,528
1020 約聘僱人員待遇	37,674	-	-	-		37,674
1025 技工及工友待遇	39,438	-	-	-		39,438
1030 獎金	36,134	-	-	-		36,134
1035 其他給與	9,044	-	-	-		9,044
1040 加班費	14,563	-	-	-		14,563
1050 退休離職儲金	13,530	-	-	-		13,530
1055 保險	19,970	-	-	-		19,970
2000 業務費	14,811	3,970	192,530	-		211,311
2003 教育訓練費	40	-	1,062	-		1,102
2006 水電費	1,295	-	2,663	-		3,958
2009 通訊費	180	-	1,849	-		2,029
2012 土地租金	-	-	4,655	-		4,655
2015 權利使用費	-	-	13	-		13
2018 資訊服務費	203	-	1,117	-		1,320
2021 其他業務租金	1	-	3,517	-		3,518
2024 稅捐及規費	553	-	3,680	-		4,233
2027 保險費	298	-	761	-		1,059
2033 約用人員酬金	1,200	-	10,573	-		11,773
2036 按日按件計資酬金	62	240	3,340	-		3,642
2039 委辦費	-	1,880	66,670	-		68,550
2045 國內組織會費	-	-	40	-		40
2051 物品	2,692	-	9,050	-		11,742
2054 一般事務費	5,235	1,300	54,812	-		61,347
2063 房屋建築養護費	1,555	-	800	-		2,355
2066 車輛及辦公器具養護費	1,275	-	-	-		1,275
2069 設施及機械設備養護費	100	-	3,675	-		3,775
2072 國內旅費	90	550	19,086	-		19,726

農業部林業及自然保育署屏東分署
各項費用彙計表

中華民國114年度

單位：新臺幣千元

工作計畫名稱及編號 第一、二級用途別 科目名稱及編號	5651020100 一般行政	5651021000 林業管理	5651021100 林業發展	5651029011 交通及運輸設備	合計
2081 運費	-	-	5,167	-	5,167
2093 特別費	32	-	-	-	32
3000 設備及投資	5,400	100	279,067	1,700	286,267
3010 房屋建築及設備費	5,100	-	-	-	5,100
3015 公共建設及設施費	-	-	267,390	-	267,390
3020 機械設備費	-	-	3,725	-	3,725
3025 運輸設備費	-	-	4,970	1,700	6,670
3030 資訊軟硬體設備費	250	-	1,807	-	2,057
3035 雜項設備費	50	100	1,175	-	1,325
4000 獎補助費	954	8,760	338,837	-	348,551
4005 對直轄市政府之補助	-	2,960	21,750	-	24,710
4010 對各縣市政府之補助	-	5,800	47,657	-	53,457
4030 對特種基金之補助	-	-	3,300	-	3,300
4040 對國內團體之捐助	-	-	32,720	-	32,720
4080 損失及賠償	-	-	157,667	-	157,667
4085 獎勵及慰問	954	-	74,143	-	75,097
4090 其他補助及捐助	-	-	1,600	-	1,600

農業部林業及自然保育署屏東分署
人事費彙計表

中華民國114年度

單位：新臺幣千元

人 事 費 別	金 額	說 明
一、民意代表待遇	-	
二、政務人員待遇	-	
三、法定編制人員待遇	85,528	
四、約聘僱人員待遇	37,674	
五、技工及工友待遇	39,438	
六、獎金	36,134	
七、其他給與	9,044	
八、加班費	14,563	
九、退休退職給付	-	
十、退休離職儲金	13,530	
十一、保險	19,970	
十二、調待準備	-	
合 計	255,881	

農業部林業及自然
預算員額
中華民國

科				目		員 額 (單位：											
款 項 目 節 名 稱				職 員		警 察		法 警		駐 警		工 友		技 工		駕 駛	
				本 年 度	上 年 度	本 年 度	上 年 度	本 年 度	上 年 度	本 年 度	上 年 度	本 年 度	上 年 度	本 年 度	上 年 度	本 年 度	上 年 度
16	2	2	0051000000 農業部主管														
			0051020000 林業及自然保育署 及所屬	112	112	-	-	-	-	-	-	4	4	74	80	2	2
			5651020100 一般行政	112	112	-	-	-	-	-	-	4	4	74	80	2	2

保育署屏東分署
明細表
114年度

單位：新臺幣千元

人								年 需 經 費			說 明
聘 用		約 僱		駐外雇員		合 計		本 年 度	上 年 度	比 較	
本 年 度	上 年 度	本 年 度	上 年 度	本 年 度	上 年 度	本 年 度	上 年 度				
-	-	80	70	-	-	272	268	241,318	236,778	4,540	1. 本年度272人較上年度268人減列技工6人，增列約僱10人。 2. 本年度非以人事費支付約用人員支出，包括： (1) 一般行政計畫預計進用3人，經費1,200千元。 (2) 林業發展計畫預計進用19人，經費10,573千元。 3. 本年度非以人事費支付勞務承攬支出，包括： (1) 一般行政計畫預計運用3人，經費1,250千元。 (2) 林業發展計畫預計運用56人，經費26,919千元。
-	-	80	70	-	-	272	268	241,318	236,778	4,540	

**農業部林業及自然保育署屏東分署
公務車輛明細表**

中華民國114年度

單位：新臺幣千元

車輛數	車 輛 種 類	乘客人數 不含司機	購置 年月	汽缸總 排氣量 (立方公分)	油料費			養護費	其 他	備 註
					數量(公升)	單價(元)	金額			
1	現有車輛： 小客車及小客貨兩 用車	7	97.11	2,500	834	27.00	23	4	18	0070-QH。 屏東分署(預 計114年7月汰 換四輪傳動客 貨兩用車)
1	小客車及小客貨兩 用車	4	101.05	2,400	1,668	31.00	52	26	21	4199-J8。 屏東分署(預 計114年7月汰 換四輪傳動客 貨兩用車，截 至113年6月底 行駛公里數21 5,631公里)
1	小客車及小客貨兩 用車	4	101.05	2,400	1,668	31.00	52	26	21	4200-J8。 屏東分署(預 計114年7月汰 換四輪傳動客 貨兩用車，截 至113年6月底 行駛公里數19 1,922公里)
1	小客車及小客貨兩 用車	4	109.12	2,000	1,668	31.00	52	34	21	BKL-8323。 屏東分署
1	小客車及小客貨兩 用車	4	109.12	2,000	1,668	31.00	52	34	21	BKL-8331。 屏東分署
1	小客車及小客貨兩 用車	4	109.12	2,000	1,668	31.00	52	34	21	BKL-8351。 屏東分署
1	小客車及小客貨兩 用車	4	110.06	2,400	1,668	31.00	52	26	21	BKT-6790。 屏東分署
1	小客車及小客貨兩 用車	4	110.12	2,000	1,668	31.00	52	26	21	BNU-5232。 屏東分署
1	小客車及小客貨兩 用車	4	111.10	2,400	1,668	31.00	52	26	21	BQU-1890。 屏東分署
1	小客車及小客貨兩 用車	4	111.10	2,400	1,668	31.00	52	26	21	BQU-1892。 屏東分署
1	小客車及小客貨兩 用車	4	111.11	2,500	1,668	31.00	52	26	26	BQZ-0961。 屏東分署
1	小客車及小客貨兩 用車	4	111.11	2,500	1,668	31.00	52	26	26	BQZ-0962。 屏東分署
1	小客車及小客貨兩 用車	4	111.11	2,500	1,668	31.00	52	26	26	BQZ-0967。 屏東分署
1	小客車及小客貨兩 用車	4	112.09	2,400	1,668	31.00	52	9	20	BTU-3990。 屏東分署
1	小客車及小客貨兩 用車	4	112.09	2,400	1,668	31.00	52	9	20	BTU-3992。 屏東分署
	小客車及小客貨兩									BTU-3995。

**農業部林業及自然保育署屏東分署
公務車輛明細表**

中華民國114年度

單位：新臺幣千元

車輛數	車 輛 種 類	乘客人數 不含司機	購置 年月	汽缸總 排氣量 (立方公分)	油料費			養護費	其 他	備 註
					數量(公升)	單價(元)	金額			
1	用車	4	112.09	2,400	1,668	31.00	52	9	20	屏東分署
1	小貨車	1	98.04	1,200	1,668	31.00	52	51	11	8439-UZ。 屏東分署
1	小貨車	2	99.04	2,400	1,668	31.00	52	51	16	8403-ZQ。 屏東分署
1	小貨車	1	106.07	2,400	1,668	31.00	52	51	16	ATD-3573。 屏東分署
1	小貨車	1	109.12	1,500	1,668	31.00	52	34	12	BKL-9753。 屏東分署
1	小貨車	1	109.12	1,500	1,668	31.00	52	34	12	BKL-9755。 屏東分署
1	小貨車	1	110.05	1,488	1,668	31.00	52	26	12	BKT-6173。 屏東分署
1	小貨車	1	111.08	1,488	1,668	31.00	52	26	12	BQS-8972。 屏東分署
1	小貨車	1	112.09	1,488	1,668	31.00	52	9	12	BJM-2630。 屏東分署
1	小貨車	1	113.05	2,000	1,668	31.00	52	9	15	新購002。 屏東分署。預計113年5月購置。
3	機車	1	91.05	125	936	31.00	29	5	3	屏：NG2-687、NG2-693、NG2-695。(預計113年7月汰換燃油機車3輛)
4	機車	1	91.06	125	1,248	31.00	39	7	5	屏：NG2-685、NG2-689、NG2-696、NG2-698。(預計113年7月汰換燃油機車4輛)
2	機車	1	91.08	125	624	31.00	19	3	2	屏：NH2-331、NH2-332。(預計113年7月汰換燃油機車2輛)
1	機車	1	98.07	150	312	31.00	10	4	1	屏：551-HHL。(預計113年7月汰換燃油機車1輛)
5	機車	1	99.04	125	624	31.00	19	3	2	屏：685-HJQ、686-HJQ、687-HJQ、688-HJQ、690-HJQ。(預計113年

**農業部林業及自然保育署屏東分署
公務車輛明細表**

中華民國114年度

單位：新臺幣千元

車輛數	車 輛 種 類	乘客人數 不含司機	購置 年月	汽缸總 排氣量 (立方公分)	油料費			養護費	其 他	備 註
					數量(公升)	單價(元)	金額			
1	機車	1	99.04	150	0	31.00	0	0	0	7月汰換燃油機車2輛)
2	機車	1	100.08	150	0	31.00	0	0	0	屏：766-EPY。
2	機車	1	100.09	150	624	31.00	19	7	3	屏：520-LYF、528-LYF。
										屏：959-LYG、961-LYG。(預計113年7月汰換燃油機車2輛)
1	機車	1	101.04	125	0	31.00	0	0	0	屏：215-MQV。
2	機車	1	101.04	150	0	31.00	0	0	0	屏：220-MQV、221-MQV。
5	機車	1	102.09	125	624	31.00	19	3	2	屏：620-PMC、621-PMC、AEE-7307、AEE-7308、AEE-7309。(預計於113年7月汰換燃油機車2輛)
2	機車	1	104.09	125	0	31.00	0	0	0	屏：MBW-2381、MBW-2382。
3	機車	1	105.06	125	936	31.00	29	11	3	屏：MFJ-7278、MFJ-7280、MFJ-7281。
3	機車	1	106.09	125	936	31.00	29	11	3	屏：MSP-2923、MSP-2925、MSP-2926。
1	機車	1	107.01	0	0	0.00	0	2	1	屏：EMP-1015。
9	機車	1	107.09	125	2,808	31.00	87	32	10	屏：MSW-2873、MSW-2875、MSW-2876、MSW-2877、MSW-2878、MSW-2879、MSW-2880、MSW-2881、MSW-2882。
7	機車	1	108.07	125	2,184	31.00	68	25	8	屏：MWM-2272、MWM-2273、MWM-2275、MWM-2276、MWM-2278、MWM-2279、MWM-2280。
15	機車	1	109.07	125	4,680	31.00	145	53	17	屏：NEM-7987

**農業部林業及自然保育署屏東分署
公務車輛明細表**

中華民國114年度

單位：新臺幣千元

車輛數	車 輛 種 類	乘客人數 不含司機	購置 年月	汽缸總 排氣量 (立方公分)	油料費			養護費	其 他	備 註
					數量(公升)	單價(元)	金額			
17	機車	1	110.11	149	5,304	31.00	164	60	22	、NEM-7988、 NEM-7990、NE M-7991、NEM- 7992、NEM-79 93、NEM-7995 、NEM-7996、 NEM-7997、NE M-7998、NEM- 8001、NEM-80 02、NEM-8003 、NEM-8005、 NEM-8006。 屏：NPU-7638 、NPU-7639、 NPU-7650、NP U-7651、NPU- 7652、NPU-76 53、NPU-7655 、NPU-7656、 NPU-7657、NP U-7658、NPU- 7659、NPU-76 60、NPU-7661 、NPU-7662、 NPU-7663、NP U-7665、NPU- 7667。
6	機車	1	111.08	149	1,872	31.00	58	21	8	屏：NPX-7950 、NPX-7951、 NPX-7952、NP X-7953、NPX- 7955、NPX-79 56。
10	機車	1	112.08	125	3,120	31.00	97	35	12	屏：NPQ-5138 、NPQ-5139、 NPQ-5150、NP Q-5151、NPQ- 5152、NPQ-51 53、NPQ-5157 、NPQ-5159、 NPQ-5160、NP Q-5161。
34	機車	1	112.09	150	10,608	31.00	329	119	45	屏：NPQ-6578 、NPQ-6579、 NPQ-6580、NP Q-6581、NPQ- 6582、NPQ-65 83、NPQ-6585 、NPQ-6586、 NPQ-6587、NP Q-6589、NPQ- 6590、NPQ-65 91、NPQ-6592

**農業部林業及自然保育署屏東分署
公務車輛明細表**

中華民國114年度

單位：新臺幣千元

車輛數	車 輛 種 類	乘客人數 不含司機	購置 年月	汽缸總 排氣量 (立方公分)	油料費			養護費	其 他	備 註
					數量(公升)	單價(元)	金額			
										、NPQ-6593、 NPQ-6595、NP Q-6596、NPQ- 6597、NPQ-65 98、NPQ-6601 、NPQ-6602、 NPQ-6603、NP Q-6605、NPQ- 6606、NPQ-66 07、NPQ-6608 、NPQ-6609、 NPQ-6610、NP Q-6611、NPQ- 6612、NPQ-66 13、NPQ-6615 、NPQ-6616、 NPQ-6617、NP Q-5063。
1	特種車－消防車	1	112.11	4,009	2,280	27.00	62	9	24	KER-8262。 屏東分署
1	本年度新增車輛： 小客車及小客貨兩 用車	4	114.07	2,500	834	31.00	26	4	19	新購005。 屏東分署。預 計114年7月購 置四輪傳動客 貨兩用車。
1	小貨車	1	114.07	2,000	834	31.00	26	4	13	新購007。 屏東分署。預 計114年7月購 置。
5	機車	1	114.07	150	780	31.00	24	9	5	屏東分署。預 計114年7月購 置燃油機車。
	合 計				83,034		2,562	1,074	673	

附錄八、農業部林業及自然保育署臺東分署

農業部林業及自然保育署臺東分署
目 次
中華民國 114 年度

	頁 次
一、歲出計畫提要及分支計畫概況表-----	387-398
二、各項費用彙計表-----	399-400
三、人事費彙計表-----	401
四、預算員額明細表-----	402-403
五、公務車輛明細表-----	404-407

農業部林業及自然保育署臺東分署 歲出計畫提要及分支計畫概況表

經資門併計

中華民國114年度

單位：新臺幣千元

工作計畫名稱及編號	5651020100 一般行政	預算金額	211,025
-----------	-----------------	------	---------

計畫內容：
辦理本分署各項人事費用、經常性業務、資訊應用與管理等。

預期成果：
維持本分署各項業務正常運作，完成良好機關管理工作。

分支計畫及用途別科目	金額	承辦單位	說明
01 人員維持	196,142	人事室	本分支計畫包括職員91人，技工63人，駕駛2人，工友4人，約僱人員44人，合計204人，共需人事費如列數。
1000 人事費	196,142		
1015 法定編制人員待遇	73,802		
1020 約聘僱人員待遇	18,990		
1025 技工及工友待遇	32,397		
1030 獎金	30,031		
1035 其他給與	6,148		
1040 加班費	7,825		
1050 退休離職儲金	11,787		
1055 保險	15,162		
02 基本行政工作維持	14,883	秘書室、經營企劃科	本分支計畫係辦理一般性行政事務工作等所需之經常性維持經費，其內容包括：
2000 業務費	10,492		
2003 教育訓練費	10		1.員工教育訓練費10千元。
2006 水電費	1,108		2.水電費1,108千元。
2009 通訊費	220		3.郵資、電話、網路通訊等220千元。
2018 資訊服務費	553		4.資訊安全防護、公文管理及薪資管理系統等資訊操作維護費及軟體使用費553千元。
2021 其他業務租金	7		5.郵政信箱租金等7千元。
2024 稅捐及規費	425		6.公務車輛牌照稅、汽車燃料使用費、房屋稅等425千元。
2027 保險費	254		7.公務車輛及辦公廳舍等保險費254千元。
2033 約用人員酬金	862		8.雇用約用人員協辦業務862千元。
2036 按日按件計資酬金	52		9.審查委員出席費、辦理環境教育、性別主流化、廉政倫理、全民國防教育、個人資料保護及其他政策性訓練等各項講習訓練之講師鐘點費等52千元。
2051 物品	2,083		10.公務車輛油料、文具紙張及碳粉匣等2,083千元。
2054 一般事務費	3,056		11.印刷、保全、環境維護及辦理員工文康活動等3,056千元。
2063 房屋建築養護費	773		12.辦公廳舍及其他建築修繕維護等費用773千元。
2066 車輛及辦公器具養護費	960		13.公務車輛及辦公器具等維護費960千元。
2069 設施及機械設備養護費	35		14.冷氣機、影印機等設備養護費35千元。
2072 國內旅費	62		15.國內旅費62千元。
2093 特別費	32		16.分署長特別費32千元。
3000 設備及投資	3,995		17.行政大樓無障礙設施改善工程3,600千元，其中工程管理費103千元，係按施工費3,600千元，扣除營造工程保險費及營業稅等後為3,4
3010 房屋建築及設備費	3,600		
3030 資訊軟硬體設備費	235		
3035 雜項設備費	160		
4000 獎補助費	396		
4085 獎勵及慰問	396		

農業部林業及自然保育署臺東分署
歲出計畫提要及分支計畫概況表

經資門併計

中華民國114年度

單位：新臺幣千元

工作計畫名稱及編號	5651020100 一般行政		預算金額	211,025
分支計畫及用途別科目	金額	承辦單位	說明	
			18千元提列(計算方式：3,418千元*3%≒103千元)，依中央政府各機關工程管理費支用要點規定估算，並配合工程結算總價覈實於得提列數額內執行。 18.汰換電腦硬體設備等235千元。 19.汰購防潮櫃、影印機、碎紙機、數位相機等事務設備160千元。 20.退休人員三節慰問金396千元。	

農業部林業及自然保育署臺東分署
歲出計畫提要及分支計畫概況表

經資門併計

中華民國114年度

單位：新臺幣千元

工作計畫名稱及編號	5651021000 林業管理	預算金額	14,253
-----------	-----------------	------	--------

計畫內容：
辦理野生動物危害農業處理與防治補助、調查監測及防治技術研發、鼓勵民眾通報受傷瀕臨絕種野生動物、教育宣導、訓練等工作。

預期成果：
辦理架設電牧器圍網防治野生動物危害補助、監測調查、防治技術研發，有效防治野生動物危害農業，保障農民收益；鼓勵民眾通報受傷瀕臨絕種野生動物、教育宣導、訓練等工作，降低野生動物遭受傳統陷阱誤捕，兼顧野生動物保育，促進生產、生活及生態的三生農業的均衡發展。

分支計畫及用途別科目	金額	承辦單位	說明
02 化解野生動物危害農業及瀕危物種與人衝突	14,253	自然保育科	1. 本分支計畫工作係辦理野生動物危害農業處理與防治補助、調查監測及防治技術研發、鼓勵民眾通報受傷瀕臨絕種野生動物、教育宣導、訓練等工作。
2000 業務費	10,978		2. 業務費10,978千元
2003 教育訓練費	100		(1) 瀕危物種救援相關教育訓練費、水電費、通訊費、東部救傷中心租金、資訊服務、專家學者出席費、講師鐘點費等637千元。
2006 水電費	60		(2) 委託專業團隊辦理野生動物危害農業防治輔導、危害農業現況調查及監測、防治技術研發及精進、複合式防治方式推廣、人與瀕臨絕種野生動物衝突管理及宣導等5,600千元。
2009 通訊費	84		(3) 購置公務用文具紙張、物品、印刷、勞務承攬、設備修繕、國內旅費及運費等4,741千元。
2012 土地租金	200		
2018 資訊服務費	78		
2036 按日按件計資酬金	115		
2039 委辦費	5,600		
2051 物品	641		
2054 一般事務費	3,080		
2069 設施及機械設備養護費	345		
2072 國內旅費	625		
2081 運費	50		
3000 設備及投資	275		3. 設備及投資275千元
3030 資訊軟硬體設備費	206		(1) 汰換電腦、購置繪圖軟體等設備206千元。
3035 雜項設備費	69		(2) 購置及汰換數位相機及單槍投影機等設備69千元。
4000 獎補助費	3,000		4. 獎補助費3,000千元，係補助各地方政府擴大辦理野生動物危害農業防治計畫。
4010 對各縣市政府之補助	3,000		

農業部林業及自然保育署臺東分署 歲出計畫提要及分支計畫概況表

經費門併計

中華民國114年度

單位：新臺幣千元

工作計畫名稱及編號	5651021100 林業發展	預算金額	420,276
計畫內容：		預期成果：	
<ol style="list-style-type: none"> 執行森林永久樣區複查，建立森林資源長期監測體系。 加強林野護管及森林火災防救，保護國家森林資源，招募森林監測志工及登山團體等民間力量，並結合社區加強森林保護工作；辦理租地改正造林輔導、國有林地產籍管理、暫准放租林地檢討解編事宜及國有林租地補償收回；辦理國有林地占用排除，宣導及推廣林業及自然保育相關業務，鼓勵全民參與自然保育、造林綠美化等林業、保育及環境教育之推廣；管理經營保安林，逐年辦理保安林檢訂、清查，並適時依環境狀況擴編保安林；辦理海岸線保安林之環境整理，提供民眾森林療癒、環境教育與休憩之空間，使全國保安林得獲完整維護。 辦理國有林復育造林及人工林中後期撫育工作，厚植森林資源並提升林木形質，提高木材價值；辦理海岸區外保安林及離島地區造林及定砂工作，構築濱海綠色廊道；創新林產科技研發，提升國產木竹材附加價值及國際競爭力；重整加強國有林竹林經營管理、竹材生產質量管控、省工機械採伐模組化流程建立。 推動平原地區之短期經濟林及公有地造林綠化工作，持續加強撫育平地造林地，以營造優質綠色生態環境。加強輔導公私有林經營與管理技術及造林後續輔導措施，建構木材生產技術體系，輔導林業生產合作社，媒合林農與林產加工業者合作，建立林業產業鏈。加強林木疫病、蟲害防治，確保林木健康管理，推動樹木保護工作，輔導公私有林林農增加竹林經營面積。 於轄管國有林地內，依集水區整體治理原則，依據國有林集水區危險度評估結果，檢討轉化為「高、中、低」治理順序後，以安全為基礎，優先針對中、高危險集水區加強治理，辦理防砂工程及崩場地復育，保障民眾生命財產安全，並建立治理工程生態友善機制，加強治理工程對生態保育措施。加速推動林道道路上下邊坡崩塌處理、地層滑動整治、排水設施改善、路基及鋪面改善、設置安全設施，以及生態通道規劃設置等工作，提供國人森林旅遊與林業經營管理安全之道路。 以國有林大規模崩塌潛勢區判釋成果為基礎，持續追蹤判釋，並辦理監測分析及調查規劃工作，建立防災應變機制，以安全為基礎，分年分期辦理處理改善工程，降低大規模崩塌發生風險。 整合自然步道、國家森林遊樂區及生態教育館等森林遊憩場域，充實各項必要且具公益性質之公共設施，以提供自然學習、環境教育、遊憩體驗的優質場所，發揮在地特色，並結合各項遊憩場域、周邊農業及社區營造等產業，發展多樣化遊程及行銷推廣活動。 健全陸域自然保護區經營管理架構，辦理陸域有效保育地(OECMs)規劃及推動，加強保護區相關國際交流，建立合作模式和聯繫管道；推動社區居民參與林業工作，建置原住民族獵捕、宰殺或利用野生動物之管理體系；完成陸域野生物資源調查、分析與評估，與國內外保育組織、學術團體合作建立夥伴關係，建置維護野生動物緊急救援處置空間，執行關鍵陸域外來種防除。 建置與維護國土生態保育綠色網絡，串聯東西向河川、綠帶，連結山脈至海岸，編織「森、川、里、海」廊道成為國土生物安全網；提升淺山、平原、濕地及海岸的生態棲地功能及生物多樣性涵養力，及透過社會一生態一生產地景與海景的保全活用來營造和串聯韌性社區，以促進永續發展。 		<ol style="list-style-type: none"> 完成年度經營施政等計畫之編擬、建立森林資源長期監測體系，以掌握森林動態變化，適時調整森林經營策略。 護管國家森林資源，結合民間力量加強林野巡護，並加強科技器材應用，防範森林火災、盜伐、濫墾及人為破壞等林政案件之發生，達到降低危害、減少損失目標，以維護國家森林資源之完整。加強經管林地產籍管理，健全出租林地管理，降低違約使用發生率，有效維護國家財產；收回出租造林地，更新造林，恢復林地生態之完整性，達穩定地質、國土保安等公益效能；宣導林業、環境教育及保育相關政策，喚起民眾對自然保育之意識。隨時保持海岸線保安林地之清潔及美觀，避免廢棄物影響保安林木之生長，確保海岸保安林地之完整，發揮海岸保安林之防風、定砂、防止潮害之功能，提供民眾優良之休憩場所。 加強國有林造林，營造複層林相提高生物多樣性，成為生物良好棲息場所，發揮竹、木材對二氧化碳吸存之功能，增加水源涵養及國土保安等效益；加強林木經營區內人工林中、後期撫育工作，建造優質經濟林，提高國產竹木材生產量；海岸林帶形成，可增強海岸脆弱地區形成綠色防護網，減緩飛砂、季節風、鹽霧及潮浪對沿海地區的危害。 從地景角度結合公、私有地造林及綠化，建構多元、健康、優質森林，以營造臺灣優質環境，推動短期經濟林、公有地造林及綠化工作，並持續加強撫育平地造林地。公私有林經營輔導，強化營林技術，培育優質竹、木材，提高國內竹、木材之自給率。促進森林經營與產銷接軌，媒合農民、合作社伐採及林產加工等產業，發展特色林產業，創新發展多元與高值化之林產品。加強林木疫病蟲害防治，確保林木健康之管理，以人工除蔓方式防除小花蔓澤蘭等入侵植物，維護環境生態，推動樹木保護工作，維護具有保存價值之樹木及其生長環境。 防止國有林地沖蝕崩塌，調節土石下移避免淤高河道，減緩洪水及土砂災害，並保護下游公共設施與人民生命財產之安全。辦理所轄林道之改善與維護，以維持林道暢通並確保林業經營人員、當地居民及遊客行車安全，提供原住民地區居民通行、觀光旅遊、山區農林產品等民生物資便捷之運輸交通，提升行車安全。 降低國有林大規模崩塌潛勢區土石下移，減緩崩塌土砂災害，強化防災應變能力，增進森林水土資源保育，並保障周邊保全對象之安全，完成大規模崩塌潛勢區監測及預警機制。 辦理森林遊憩場域內之公共服務設施整建及改善工程，有效提升遊憩品質；建立公眾參與良好管道，增強與各森林遊憩場域鄰近社區與產業策略聯盟關係；發展多樣化遊程、辦理環境解說活動及在地培力，藉此促進當地產業及經濟永續發展，活絡綠資源之產業生機；強化環境及木材教育，發揮森林多功能效益及生態價值。 進行陸域各類型保護區經營管理效能評量，辦理陸域保護區域各項野生動植物資源調查、監測資料，持續加強陸域保護區巡護工作；推動陸域有效保育地(OECMs)的認證，擴增臺灣的棲地保育範圍。補助社區林業計畫，促進社區、部落共同參與林業經營工作，從森林生態維護產出的效益上獲得經濟收益，辦理原住民森林相關傳統文化調查及森林經營與自然資源共管，達到野生動物資源永續利用及管理之效。調查分析陸域野生動物資源，建立完整的生態資料庫，提供未來保育政策和決策的 	

農業部林業及自然保育署臺東分署 歲出計畫提要及分支計畫概況表

經資門併計

中華民國114年度

單位：新臺幣千元

工作計畫名稱及編號	5651021100 林業發展	預算金額	420,276
-----------	-----------------	------	---------

科學基礎，建立穩定的國內外夥伴生態合作網絡，有助於保育工作的合作，建置野生動物復育地將提供野生種的關鍵基地。緊急救援處置空間的設立將能快速應對野生動物的危機情況，提高救援成功率。持續辦理關鍵陸域外來入侵動物之防治及移除，以維護臺灣生態環境，降低對經濟、社會之衝擊。

9. 落實淺山生態保育，擴大中央山脈生態保育廊道周邊土地的保護效應；建立跨部門、跨空間之合作關係，強化橫向與縱向整合及各權益關係者之參與；研擬與推動高生態風險地區之保育策略，以提升生態系服務功能與生物多樣性涵養力，進而提升臺灣本島沿海與離島地區生態系之韌性；營造人與自然和諧共生的友善生產與農業環境，增進社區韌性；以東西向河川、綠帶連結山脈、平原至海岸，增進自然地區、鄉村地區和都市地區的連結性和互惠關係，編織成具韌性和調適能力的「森、川、里、海」國土生物安全網。

分支計畫及用途別科目	金額	承辦單位	說明
01 森林生態系經營	6,018	經營企劃科、秘書室	本分支計畫辦理項目及內容如下：
2000 業務費	5,205		1. 執行森林資源長期監測體系之設置、永久樣區複查等相關工作，並辦理森林永續經營規劃等相關工作。
2003 教育訓練費	36		2. 業務費5,205千元
2009 通訊費	300		(1) 員工教育訓練費、電話及網路通訊費等336千元。
2018 資訊服務費	891		(2) 辦理資訊安全管理制度維護、機房、電腦及網路委外服務、入口網站維護、生態調查資料庫系統維運、地理資訊系統等所需經費891千元。
2021 其他業務租金	10		(3) 辦理森林資源樣區調查租用車輛、保險、約用人員、專家學者出席費等1,143千元。
2027 保險費	13		(4) 委託辦理國有林森林驗證體系導入工作等640千元。
2033 約用人員酬金	1,080		(5) 購置物品、勞務承攬、保全、清潔維護、國內旅費等2,195千元。
2036 按日按件計資酬金	40		3. 設備及投資813千元，係購置航攝影像判釋設備及汰換資訊相關軟硬體設備等。
2039 委辦費	640		本分支計畫辦理項目及內容如下：
2051 物品	20		1. 依據行政院109年8月3日院臺農字第1090021149號函及113年3月21日院臺農字第1131004762號函核定「國有林出租造林地補償收回計畫(110-115年)」辦理，本年度編列經費51,183千元。
2054 一般事務費	1,895		2. 依據行政院112年9月23日院臺交字第1121036151號函核定「向海致敬-海岸清潔維護計畫(113-116年)」辦理，本年度編列經費8,549千元。
2072 國內旅費	280		
3000 設備及投資	813		
3030 資訊軟硬體設備費	813		
02 森林保護與林地管理	82,233	森林管理科	
2000 業務費	24,350		
2003 教育訓練費	180		
2006 水電費	26		
2009 通訊費	625		
2018 資訊服務費	50		
2021 其他業務租金	530		
2024 稅捐及規費	865		
2027 保險費	40		
2036 按日按件計資酬金	790		

**農業部林業及自然保育署臺東分署
歲出計畫提要及分支計畫概況表**

經資門併計

中華民國114年度

單位：新臺幣千元

工作計畫名稱及編號		預算金額	
5651021100 林業發展		420,276	
分支計畫及用途別科目	金額	承辦單位	說明
2039 委辦費	1,400		3.辦理強化國有林地護管、加強林野巡護工作，防救森林火災，取締及防範盜伐、濫墾等林政案件發生，招募森林監測志工，搭配登山團體等民間力量，並結合社區加強森林保護工作。
2051 物品	2,028		
2054 一般事務費	14,133		
2069 設施及機械設備養護費	195		4.辦理國有林地產籍管理、出租林地管理及暫准放租林地檢討解編事宜、土地鑑界複丈等申請地政業務及區外保安林地地籍登記及保安林經營管理。
2072 國內旅費	2,858		
2081 運費	630		
3000 設備及投資	3,471		5.辦理林業宣導及保育、環教推廣等工作。
3020 機械設備費	1,610		
3025 運輸設備費	1,360		
3030 資訊軟硬體設備費	100		6.辦理濫墾地續辦清理計畫及國有林地占用排除等工作。
3035 雜項設備費	401		
4000 獎補助費	54,412		
4040 對國內團體之捐助	4,174		7.辦理臨海保安林之環境清潔並巡護監控執行情形，保持海岸線保安林地之清潔及美觀。
4080 損失及賠償	50,238		
			8.業務費24,350千元
			(1)員工教育訓練費、水電費、電話及網路通訊費等831千元。
			(2)林政業務管理等系統維護費、租用車輛、地價稅、地政規費、保險等1,485千元。
			(3)法律諮詢顧問費、邀請專家學者出席會議出席費、辦理課程講座鐘點費等790千元。
			(4)委託辦理植樹月系列活動、河川及出海口沿岸廢棄物快篩調查等1,400千元。
			(5)購置文具紙張、碳粉匣、電腦用品、耗材、警示帶、噴漆、小型手工具、手套、蒐證用攝影監控器材等2,028千元。
			(6)辦理海岸保安林環境清潔維護工作、勞務承攬及印刷等費用14,133千元(其中辦理媒體政策及業務宣導相關經費120千元)。
			(7)設備修繕等195千元。
			(8)國內旅費、運費等3,488千元。
			9.設備及投資3,471千元
			(1)數位無線電建置、改善及森林護管員所需無線電1,610千元。
			(2)汰購保林機車1,360千元。
			(3)汰換電腦等100千元。
			(4)汰購森林巡護用GPS、消防設備、購置林道監控設備及微型攝影機、防火鍊鋸、割草機等401千元。
			10.獎補助費54,412千元
			(1)補助社區、登山團體協助巡護工作、捐助民間團體辦理林業相關活動等4,174千元。
			(2)國有林出租造林地收回之補償經費50,238

**農業部林業及自然保育署臺東分署
歲出計畫提要及分支計畫概況表**

經資門併計

中華民國114年度

單位：新臺幣千元

工作計畫名稱及編號		預算金額	
5651021100 林業發展		420,276	
分支計畫及用途別科目	金額	承辦單位	說明
03 厚植森林資源	56,488	經營企劃科	千元。
2000 業務費	11,778		本分支計畫辦理項目及內容如下：
2003 教育訓練費	50		1.依據行政院111年12月8日院臺農字第1110017454號函核定「新興竹產業發展計畫(111至114年)」辦理，其中本科目編列6,505千元。
2006 水電費	40		2.依據行政院113年7月30日院臺農字第1131017541號函核定「強勢外來入侵種移除防治及復育計畫(114-117年)」辦理，其中本科目編列6,205千元。
2009 通訊費	24		3.辦理國有林造林及人工林撫育工作，於國有林地之崩場地、濫墾收回地、退化林地等辦理造林復育作業，並針對已成林地加強中後期撫育工作，營造優質、健康及永續生產之森林。
2021 其他業務租金	76		4.辦理加強海岸區外保安林之砂丘地、草生地、低窪地、濫墾地收回、火災跡地及衰退林地復育造林作業，營造多層次林相，減緩飛砂、季節風、鹽霧及潮浪危害。
2024 稅捐及規費	102		5.辦理國有林竹林更新工作。
2027 保險費	10		6.辦理強勢外來入侵種植物移除、復育造林與監測調查工作。
2033 約用人員酬金	513		7.業務費11,778千元
2036 按日按件計資酬金	305		(1)員工教育訓練費、水電費、電話及網路通訊費、租用車輛、規費、保險等302千元。
2039 委辦費	3,595		(2)雇用約用人員協辦業務、邀請專家學者出席會議出席費、辦理課程講座鐘點費等818千元。
2051 物品	1,101		(3)委託辦理殼斗科菌根菌群落結構分析、刺軸含羞木移除復育作業監測、卑南溪口林地生物監測等所需經費3,595千元。
2054 一般事務費	2,694		(4)購置文具紙張、碳粉匣、電腦用品、耗材、業務用消耗品等1,101千元。
2063 房屋建築養護費	100		(5)辦理印刷、環境佈置、清潔、勞務承攬等2,694千元。
2069 設施及機械設備養護費	320		(6)辦公房舍及設備修繕等420千元。
2072 國內旅費	2,488		(7)國內旅費及運費等2,848千元。
2081 運費	360		8.設備及投資40,055千元
3000 設備及投資	40,055		(1)辦理國有林造林、人工林撫育、疏伐、海岸林造林、國有林老化竹林更新撫育等經費38,700千元。
3015 公共建設及設施費	38,700		(2)汰換客貨兩用車、空拍機、電腦及事務性設備、苗圃圍籬、監視器、鏈鋸等1,355千元。
3025 運輸設備費	910		
3030 資訊軟硬體設備費	175		
3035 雜項設備費	270		
4000 獎補助費	4,655		
4010 對各縣市政府之補助	4,655		

農業部林業及自然保育署臺東分署
歲出計畫提要及分支計畫概況表

經資門併計

中華民國114年度

單位：新臺幣千元

工作計畫名稱及編號		預算金額	
5651021100 林業發展		420,276	
分支計畫及用途別科目	金額	承辦單位	說明
04 公私有林經營及林產發展	61,151	經營企劃科	9.獎補助費4,655千元，係補助各地方政府辦理刺軸含羞木移除及復造林等。
2000 業務費	19,017		本分支計畫辦理項目及內容如下：
2003 教育訓練費	200		1.依據行政院111年12月8日院臺農字第1110017454號函核定「新興竹產業發展計畫(111至114年)」辦理，其中本科目編列782千元。
2006 水電費	233		2.辦理各地方政府、機關、學校及團體輔導公私有林經營、技術講習、示範觀摩、建構林產產銷平臺等業務。
2009 通訊費	32		3.辦理開發創新林產品、竹林經營輔導及產業發展等業務。
2012 土地租金	147		4.辦理轄管各地(含離島)公有地造林、綠化、私有地平地造林等業務。
2018 資訊服務費	110		5.辦理轄管各地(含離島)疫病、蟲害及入侵植物防治、受保護樹木普查等業務。
2021 其他業務租金	58		6.業務費19,017千元
2027 保險費	52		(1)員工教育訓練費、水電費、電話及網路通訊費、苗圃租金、電腦及資訊作業系統維護費、保險等832千元。
2036 按日按件計資酬金	470		(2)邀請專家學者出席會議出席費、辦理課程講座鐘點費等470千元。
2039 委辦費	5,250		(3)委託辦理平地造林檢測、林下經濟政策推廣等5,250千元。
2045 國內組織會費	10		(4)參加中華民國環境綠化協會會費、購置文具紙張、碳粉匣、電腦用品、耗材、業務用消耗品、印刷、環境佈置、勞務承攬及房屋及設施養護費等6,790千元。
2051 物品	554		(5)國內旅費、運費等5,675千元。
2054 一般事務費	6,190		7.設備及投資13,414千元
2063 房屋建築養護費	20		(1)辦理公有地造林、綠化等12,752千元。
2069 設施及機械設備養護費	16		(2)汰換監視設備、電腦及事務性設備等662千元。
2072 國內旅費	1,256		8.獎補助費28,720千元
2081 運費	4,419		(1)補助各地方政府辦理受保護樹木維護5,270千元。
3000 設備及投資	13,414		(2)捐助國內團體辦理公私有林經營輔導、樹木保護3,400千元。
3015 公共建設及設施費	12,752		(3)平地造林私有農地獎勵金20,050千元。
3030 資訊軟硬體設備費	182		本分支計畫辦理項目及內容如下：
3035 雜項設備費	480		1.執行國有林地整體治山防災工作，以安全為基礎，生態為導向，辦理國有林地內之崩塌地處理、防砂工程、維護與緊急處理及整體調查規
4000 獎補助費	28,720		
4010 對各縣市政府之補助	5,270		
4040 對國內團體之捐助	3,400		
4085 獎勵及慰問	20,050		
05 國有林整體治山防災及林道維護	65,648	集水區治理科	
2000 業務費	4,988		
2051 物品	480		

**農業部林業及自然保育署臺東分署
歲出計畫提要及分支計畫概況表**

經資門併計

中華民國114年度

單位：新臺幣千元

工作計畫名稱及編號		預算金額	
5651021100 林業發展		420,276	
分支計畫及用途別科目	金額	承辦單位	說明
2054 一般事務費	1,835		劃等工作，並建立治理工程生態友善機制，加強治理工程對生態保育措施。 2.辦理林道改善與林道道路上下邊坡崩坍處理、地層滑動整治、排水系統改善、鋪面改善、設置安全設施、加強水土保持、植生綠美化，以及生態通道規劃設置、工程用地之取得等。 3.業務費4,988千元，係購置物品、辦理國有林治山及林道各項會議所需印刷、餐費及環境佈置、宣導品製作出版、野外安全裝備、國內旅費等。 4.設備及投資60,660千元 (1)係辦理國有林地內之土砂抑制工程，坡面基礎工程、坡面植生、坡面排水等崩塌地處理工程與緊急維護處理工程及整體調查規劃，並辦理林道改善與維護工程等工作所需經費。其中工程管理費1,366千元，係按施工費59,900千元，扣除營造工程保險費及營業稅等後為56,905千元提列(計算方式：34,143千元*3%+22,762千元*1.5%=1,366千元)，依中央政府各機關工程管理費支用要點規定估算，並配合工程結算總價覈實於得提列數額內執行。 (2)購置及汰換國有林治山防災災害勘查、工程規劃測量或設計、督辦或監工、督導公務車輛等760千元。
2072 國內旅費	2,673		
3000 設備及投資	60,660		
3015 公共建設及設施費	59,900		
3025 運輸設備費	760		
06 國有林大規模崩塌防災治理	3,254	集水區治理科	本分支計畫辦理項目及內容如下： 1.依據行政院109年4月17日院臺忠字第1090170374號函及111年11月18日院臺忠字第1110193111號函核定「氣候變遷下大規模崩塌及不安定土砂防減災計畫(第二期)(110年至115年)」辦理，本年度編列3,254千元。 2.以國有林大規模崩塌潛勢區判釋成果為基礎，持續追蹤判釋，並辦理監測分析及調查規劃工作，建立防災應變機制。 3.業務費3,254千元 (1)評選、審查會議所需委員出席費等60千元。 (2)委託國內學術及專業機構辦理國有林大規模崩塌潛勢區監測調查等所需經費3,050千元。 (3)參加計畫相關會議、工程查核、現勘、旅費等所需經費144千元。
2000 業務費	3,254		
2036 按日按件計資酬金	60		
2039 委辦費	3,050		
2072 國內旅費	144		

農業部林業及自然保育署臺東分署
歲出計畫提要及分支計畫概況表

經資門併計

中華民國114年度

單位：新臺幣千元

工作計畫名稱及編號		預算金額	
5651021100 林業發展		420,276	
分支計畫及用途別科目	金額	承辦單位	說明
07 森林遊憩場域發展與推動	73,100	森林育樂科	本分支計畫辦理項目及內容如下：
2000 業務費	24,400		1.辦理國家森林遊樂區計畫檢討、志工推廣業務及設施整建維護工作、生態教育館之經營管理，並發揮在地特色，透過多元推廣活動，推動自然學習及環境解說等工作。
2003 教育訓練費	80		2.辦理國有林自然步道之經營管理及環境維護、山屋整建維護工作，結合民間團體推動公私合作共同維護步道及活絡步道活動。
2006 水電費	264		3.業務費24,400千元
2009 通訊費	48		(1)業務人員及志工教育訓練、森林遊憩場域之水電、通訊、權利使用費、租金、規費、公共意外責任險、會議出席費、辦理訓練講座鐘點費等2,492千元。
2015 權利使用費	30		(2)委託辦理手作步道及工作假期推動、生態旅遊發展、步道設施及環境監測、山海圳國家綠道推動工作等12,550千元。
2021 其他業務租金	331		(3)購置物品、辦理森林遊憩場域清潔與保全及業務宣導、建物養護、自然步道路體及沿線之設備養護修繕等7,882千元(其中辦理媒體政策及業務宣導相關經費60千元)。
2024 稅捐及規費	505		(4)國內旅費、運費等1,476千元。
2027 保險費	311		4.設備及投資47,150千元
2036 按日按件計資酬金	923		(1)整建及充實轄管國家森林遊樂區、生態教育館之各項公共服務設施、辦理自然步道、山屋之整建及維護景觀改善等工程46,900千元。其中工程管理費1,337千元，係按施工費46,900千元，扣除營造工程保險費及營業稅等後為44,555千元提列(計算方式：44,555千元*3%=1,337千元)，依中央政府各機關工程管理費支用要點規定估算，並配合工程結算總價覈實於得提列數額內執行。
2039 委辦費	12,550		(2)汰換機車、電腦、飲水機、水塔抽水馬達及高海拔自然步道醫療器材等250千元。
2051 物品	1,738		5.獎補助費1,550千元，係捐助國內團體推動社區林業等。
2054 一般事務費	3,894		
2063 房屋建築養護費	2,150		
2069 設施及機械設備養護費	100		
2072 國內旅費	1,464		
2081 運費	12		
3000 設備及投資	47,150		
3015 公共建設及設施費	46,900		
3025 運輸設備費	170		
3030 資訊軟硬體設備費	25		
3035 雜項設備費	55		
4000 獎補助費	1,550		
4040 對國內團體之捐助	1,550		
08 棲地及野生動物保育管理	34,830	自然保育科	本分支計畫辦理項目及內容如下：
2000 業務費	20,800		1.依據行政院113年7月30日院臺農字第1131017541號函核定「強勢外來入侵種移除防治及復育計畫(114-117年)」辦理，其中本科目編列900千元。
2003 教育訓練費	180		2.健全陸域自然保護區域經營管理架構，辦理各
2006 水電費	194		
2009 通訊費	156		
2018 資訊服務費	96		

農業部林業及自然保育署臺東分署
歲出計畫提要及分支計畫概況表

經資門併計

中華民國114年度

單位：新臺幣千元

工作計畫名稱及編號		預算金額	
5651021100 林業發展		420,276	
分支計畫及用途別科目	金額	承辦單位	說明
2021 其他業務租金	100		項野生動植物資源調查、監測及巡護工作；辦理陸域有效保育地(OECMs)規劃及推動。 3.推動社區居民參與林業工作，落實社區參與建立夥伴關係，協助社區、部落從森林生態維護產出效益上獲得經濟收益；建置原住民民族獵捕、宰殺或利用野生動物之管理體系。 4.完成陸域野生生物資源調查、分析與評估，與國內外保育組織、學術團體合作建立夥伴關係，建置維護野生動物復育地和緊急救援處置空間。 5.執行關鍵陸域外來種防除。 6.捕蜂捉蛇為民服務業務。 7.野豬及野生動物族群監測。 8.外來入侵種埃及聖與綠鬣蜥移除。 9.業務費20,800千元 (1)執行各類型保護區之棲地巡護及取締盜伐盜獵等保育業務之教育訓練、水電、通訊、資訊系統維護、權利、租賃車輛、會議出席費、辦理訓練講座鐘點費等965千元。 (2)委託辦理各項野生動植物資源調查、棲地經營管理、關鍵陸域外來入侵種動物調查評估防治、生物多樣性相關研究、保護區資源監測調查、生物多樣性特展暨系列活動、埃及聖移除、推動生物多樣性、蒐集及野生動物輸出入審查、野生動物族群調查及捕蜂捉蛇為民服務工作等13,368千元。 (3)參加專業組織會費、購置文具紙張、碳粉匣、電腦用品、耗材、海報、摺頁、文宣印刷、勞務承攬等4,893千元。 (4)國內旅費1,574千元。 10.設備及投資2,120千元，係購置保護區環境監測與經營管理所需儀器與設備等。 11.獎補助費11,910千元 (1)補助各地方政府執行保護區及自然地景經營管理計畫及生物多樣性保育及陸域入侵種動物管理計畫，保護區經營管理評估、綠鬣蜥移除、野生動物救援、違反野生動物保育法案件查緝及查核工作、捕蜂捉蛇為民服務等7,790千元。 (2)捐助國內團體推動社區林業等4,100千元。
2036 按日按件計資酬金	239		
2039 委辦費	13,368		
2045 國內組織會費	30		
2051 物品	1,328		
2054 一般事務費	3,408		
2069 設施及機械設備養護費	127		
2072 國內旅費	1,574		
3000 設備及投資	2,120		
3030 資訊軟硬體設備費	540		
3035 雜項設備費	1,580		
4000 獎補助費	11,910		
4010 對各縣市政府之補助	7,790		
4040 對國內團體之捐助	4,100		
4085 獎勵及慰問	20		

**農業部林業及自然保育署臺東分署
歲出計畫提要及分支計畫概況表**

經資門併計

中華民國114年度

單位：新臺幣千元

工作計畫名稱及編號		預算金額	
5651021100 林業發展		420,276	
分支計畫及用途別科目	金額	承辦單位	說明
09 國土生態保育綠色網絡建置計畫	37,554	自然保育科、經營企劃科、森林管理科	(3)社區林業特優獎勵金所需經費20千元。 本分支計畫辦理項目及內容如下：
2000 業務費	23,558		1.依據行政院110年7月6日院臺農字第1100017358號函核定「國土生態保育綠色網絡建置計畫(111-114年)」辦理，本年度編列經費37,554千元。
2003 教育訓練費	84		2.健全國土生態綠網藍圖。
2006 水電費	683		3.生態植被復育與入侵種移除。
2009 通訊費	167		4.生態廊道串連與動物通道建置。
2015 權利使用費	30		5.高風險地區與瀕危物種保育。
2018 資訊服務費	198		6.友善生產環境之營造。
2021 其他業務租金	74		7.里山倡議與地景保育推動。
2024 稅捐及規費	16		8.公眾參與及國土綠網環境教育推廣。
2027 保險費	13		9.業務費23,558千元
2033 約用人員酬金	513		(1)辦理各項工作所需教育訓練、水電費、通訊、權利使用費、資訊處理費、租用車輛、場地租金、規費、保險、約用人員、會議出席費、講座鐘點費等2,206千元。
2036 按日按件計資酬金	428		(2)委託執行國土生態綠網藍圖定期檢討與區域資料整合、國土綠網圖資檢討整合與開放、生態廊道串連、友善生物棲地個案輔導、瀕危物種保育、友善環境生態造林、生態植被復育作業之監測及效益評估、國土生態綠網關注區域公私協力經營管理及教育推廣等所需經費15,377千元。
2039 委辦費	15,377		(3)會費、購買文具紙張、碳粉匣、電腦用品、耗材、印刷、房舍及設備修繕、國內旅費、運費等5,975千元。
2045 國內組織會費	50		10.設備及投資11,496千元
2051 物品	2,283		(1)辦理生態造林工作等5,992千元。
2054 一般事務費	2,577		(2)汰換8-9人座公務車輛910千元。
2069 設施及機械設備養護費	110		(3)汰購電腦軟硬體設備等340千元。
2072 國內旅費	918		(4)汰換自動影印機、數位相機、購置單槍投影機、移動布幕、移動式大型照養籠及設置解說牌等4,254千元。
2081 運費	37		11.獎補助費2,500千元，係補助各地方政府及捐助民間團體，辦理生物通道與生態廊道建置、結合社區加強國土生態綠色網絡關注區域經營管理、生態植被復育等。
3000 設備及投資	11,496		
3015 公共建設及設施費	5,992		
3025 運輸設備費	910		
3030 資訊軟硬體設備費	340		
3035 雜項設備費	4,254		
4000 獎補助費	2,500		
4010 對各縣市政府之補助	1,500		
4040 對國內團體之捐助	1,000		

農業部林業及自然保育署臺東分署
各項費用彙計表

中華民國114年度

單位：新臺幣千元

工作計畫名稱及編號 第一、二級用途別 科目名稱及編號	5651020100 一般行政	5651021000 林業管理	5651021100 林業發展			合 計
合 計	211,025	14,253	420,276			645,554
1000 人事費	196,142	-	-			196,142
1015 法定編制人員待遇	73,802	-	-			73,802
1020 約聘僱人員待遇	18,990	-	-			18,990
1025 技工及工友待遇	32,397	-	-			32,397
1030 獎金	30,031	-	-			30,031
1035 其他給與	6,148	-	-			6,148
1040 加班費	7,825	-	-			7,825
1050 退休離職儲金	11,787	-	-			11,787
1055 保險	15,162	-	-			15,162
2000 業務費	10,492	10,978	137,350			158,820
2003 教育訓練費	10	100	810			920
2006 水電費	1,108	60	1,440			2,608
2009 通訊費	220	84	1,352			1,656
2012 土地租金	-	200	147			347
2015 權利使用費	-	-	60			60
2018 資訊服務費	553	78	1,345			1,976
2021 其他業務租金	7	-	1,179			1,186
2024 稅捐及規費	425	-	1,488			1,913
2027 保險費	254	-	439			693
2033 約用人員酬金	862	-	2,106			2,968
2036 按日按件計資酬金	52	115	3,255			3,422
2039 委辦費	-	5,600	55,230			60,830
2045 國內組織會費	-	-	90			90
2051 物品	2,083	641	9,532			12,256
2054 一般事務費	3,056	3,080	36,626			42,762
2063 房屋建築養護費	773	-	2,270			3,043
2066 車輛及辦公器具養護費	960	-	-			960
2069 設施及機械設備養護費	35	345	868			1,248
2072 國內旅費	62	625	13,655			14,342

農業部林業及自然保育署臺東分署
各項費用彙計表

中華民國114年度

單位：新臺幣千元

工作計畫名稱及編號 第一、二級用途別 科目名稱及編號	5651020100 一般行政	5651021000 林業管理	5651021100 林業發展			合 計
2081 運費	-	50	5,458			5,508
2093 特別費	32	-	-			32
3000 設備及投資	3,995	275	179,179			183,449
3010 房屋建築及設備費	3,600	-	-			3,600
3015 公共建設及設施費	-	-	164,244			164,244
3020 機械設備費	-	-	1,610			1,610
3025 運輸設備費	-	-	4,110			4,110
3030 資訊軟硬體設備費	235	206	2,175			2,616
3035 雜項設備費	160	69	7,040			7,269
4000 獎補助費	396	3,000	103,747			107,143
4010 對各縣市政府之補助	-	3,000	19,215			22,215
4040 對國內團體之捐助	-	-	14,224			14,224
4080 損失及賠償	-	-	50,238			50,238
4085 獎勵及慰問	396	-	20,070			20,466

農業部林業及自然保育署臺東分署
人事費彙計表

中華民國114年度

單位：新臺幣千元

人 事 費 別	金 額	說 明
一、民意代表待遇	-	
二、政務人員待遇	-	
三、法定編制人員待遇	73,802	
四、約聘僱人員待遇	18,990	
五、技工及工友待遇	32,397	
六、獎金	30,031	
七、其他給與	6,148	
八、加班費	7,825	
九、退休退職給付	-	
十、退休離職儲金	11,787	
十一、保險	15,162	
十二、調待準備	-	
合 計	196,142	

農業部林業及自然
預算員額
中華民國

科				目		員 額 (單位：											
款 項 目 節 名 稱				職 員		警 察		法 警		駐 警		工 友		技 工		駕 駛	
				本 年 度	上 年 度	本 年 度	上 年 度	本 年 度	上 年 度	本 年 度	上 年 度	本 年 度	上 年 度	本 年 度	上 年 度	本 年 度	上 年 度
16	2	2	0051000000 農業部主管														
			0051020000 林業及自然保育署 及所屬	91	91	-	-	-	-	-	-	4	4	63	69	2	2
			5651020100 一般行政	91	91	-	-	-	-	-	-	4	4	63	69	2	2

保育署臺東分署
明細表
114年度

單位：新臺幣千元

人								年 需 經 費			說 明
聘 用		約 僱		駐外雇員		合 計		本 年 度	上 年 度	比 較	
本年度	上年度	本年度	上年度	本年度	上年度	本年度	上年度				
-	-	44	30	-	-	204	196	188,317	169,746	18,571	1. 本年度204人較上年度196人，減列技工6人，增列約僱14人。 2. 本年度非以人事費支付約用人員支出，包括： (1) 一般行政計畫預計進用2人，經費862千元。 (2) 林業發展計畫預計進用4人，經費2,106千元。 3. 本年度非以人事費支付勞務承攬支出，包括： (1) 一般行政計畫預計運用5人，經費2,609千元。 (2) 林業管理計畫預計運用5人，經費2,080千元。 (3) 林業發展計畫預計運用47人，經費19,982千元。
-	-	44	30	-	-	204	196	188,317	169,746	18,571	

**農業部林業及自然保育署臺東分署
公務車輛明細表**

中華民國114年度

單位：新臺幣千元

車輛數	車 輛 種 類	乘客人數 不含司機	購置 年月	汽缸總 排氣量 (立方公分)	油料費			養護費	其 他	備 註
					數量(公升)	單價(元)	金額			
1	現有車輛： 小客車及小客貨兩用車	7	97.11	2,500	834	27.00	23	4	24	0073-QH。 臺東分署(預計114年6月汰換8-9人座燃油小客車)。
1	小客車及小客貨兩用車	4	101.05	2,400	1,668	31.00	52	51	21	4201-J8。 臺東分署。
1	小客車及小客貨兩用車	4	101.05	2,400	1,668	31.00	52	26	21	4202-J8。 臺東分署(預計114年6月汰換四輪傳動客貨兩用車，截至113年6月底行駛公里數226,264公里)。
1	小客車及小客貨兩用車	4	107.07	3,200	1,668	27.00	45	51	37	AXG-9739。 臺東分署。
1	小客車及小客貨兩用車	4	109.12	2,000	1,668	31.00	52	34	20	BKL-8390。 臺東分署。
1	小客車及小客貨兩用車	4	109.12	2,000	1,668	31.00	52	34	20	BKL-8391。 臺東分署。
1	小客車及小客貨兩用車	4	110.11	2,000	1,668	31.00	52	26	20	BNU-1321。 臺東分署。
1	小客車及小客貨兩用車	4	110.11	2,000	1,668	31.00	52	26	20	BNU-1322。 臺東分署。
1	小客車及小客貨兩用車	4	111.11	2,500	1,140	31.00	35	26	25	BQZ-0970。 臺東分署，油電混合動力車。
1	小客車及小客貨兩用車	6	112.07	2,000	1,668	31.00	52	9	20	BNG-1692。 臺東分署。
1	小客車及小客貨兩用車	6	113.02	2,000	1,668	31.00	52	9	20	BNG-6517。 臺東分署。
1	小客車及小客貨兩用車	4	113.06	2,400	1,668	31.00	52	9	20	BNG-9061。 臺東分署。
1	小貨車	1	98.04	1,200	0	31.00	0	0	7	8438-UZ。 臺東分署。
1	小貨車	1	99.04	1,200	0	31.00	0	0	7	4420-WV。 臺東分署。
1	小貨車	1	109.12	1,500	1,668	31.00	52	34	12	BKL-9761。 臺東分署。
1	小貨車	1	109.12	1,500	1,668	31.00	52	34	12	BKL-9762。 臺東分署。
1	小貨車	1	109.12	1,500	1,668	31.00	52	34	12	BKL-9771。 臺東分署。

**農業部林業及自然保育署臺東分署
公務車輛明細表**

中華民國114年度

單位：新臺幣千元

車輛數	車 輛 種 類	乘客人數 不含司機	購置 年月	汽缸總 排氣量 (立方公分)	油料費			養護費	其 他	備 註
					數量(公升)	單價(元)	金額			
1	小貨車	1	109.12	1,500	1,668	31.00	52	34	12	BKL-9772。 臺東分署。
1	小貨車	1	110.12	2,497	1,668	27.00	45	26	15	BPB-5193。 臺東分署。
1	機車	1	100.09	125	0	31.00	0	0	0	東:120-LXJ。
2	機車	1	101.04	150	156	31.00	5	1	2	東:063-LXP 、068-LXP(預 計114年9月汰 換燃油機車2 輛)。
1	機車	1	102.06	125	78	31.00	2	0	1	東:AEC-3656 (預計於114年 9月汰換燃油 機車1輛)。
1	機車	1	102.06	150	0	31.00	0	0	0	東:AEC-3720 。
6	機車	1	107.07	150	1,872	31.00	58	21	8	東:MSM-5775 、MSM-5776 、MSM-5777、 MSM-5778、M SM-5779、MSM -5780。(預計 113年8月汰換 燃油機車6輛)
10	機車	1	108.08	125	3,120	31.00	97	22	12	東:MZN-1725 、MZN-1726、 MZN-1727、MZ N-1728、MZN- 1729、MZN-17 30、MZN-1731 、MZN-1732、 MZN-1733、MZ N-1735(預計1 14年9月汰換 燃油機車8輛) 。
17	機車	1	109.09	150	5,304	31.00	164	60	22	東:NEK-9555 、NEK-9556、 NEK-9557、NE K-9558、NEK- 9560、NEK-95 61、NEK-9568 、NEK-9569、 NEK-9570、N EK-9571、NEK -9572、NEK-9 573、NEK-956 2、NEK-9563 、NEK-9565、 NEK-9566、NE

**農業部林業及自然保育署臺東分署
公務車輛明細表**

中華民國114年度

單位：新臺幣千元

車輛數	車 輛 種 類	乘客人數 不含司機	購置 年月	汽缸總 排氣量 (立方公分)	油料費			養護費	其 他	備 註
					數量(公升)	單價(元)	金額			
35	機車	1	110.07	150	10,920	31.00	339	112	46	K-9567。 東：NKD-0176、NKD-0179、NKD-0180、NKD-0181、NKD-0182、NKD-0183、NKD-0136、NKD-0137、NKD-0138、NKD-0139、NKD-0150、NKD-0151、NKD-0152、NKD-0153、NKD-0155、NKD-0156、NKD-0158、NKD-0159、NKD-0160、NKD-0161、NKD-0162、NKD-0163、NKD-0165、NKD-0166、NKD-0167、NKD-0169、NKD-0170、NKD-0171、NKD-0172、NKD-0173、NKD-0175、NCG-9338、NCG-9339、NCG-9350、NCG-9351。
18	機車	1	111.08	125	5,616	31.00	174	50	21	東：NHZ-2890、NHZ-2891、NHZ-2892、NHZ-2893、NHZ-2895、NHZ-2896、NHZ-2897、NHZ-2898、NHZ-2900、NHZ-2901、NHZ-2903、NHZ-2905、NHZ-2906、NHZ-2907、NHZ-2908、NHZ-2909、NHZ-2910、NHZ-2911。 東：NHZ-8807。
1	機車	1	112.02	125	312	31.00	10	2	1	東：NHZ-8807。
18	機車	1	112.08	125	5,616	31.00	174	59	21	東：NPK-5072、NPK-5073、NPK-5076、NPK-5077、NPK-

**農業部林業及自然保育署臺東分署
公務車輛明細表**

中華民國114年度

單位：新臺幣千元

車輛數	車 輛 種 類	乘客人數 不含司機	購置 年月	汽缸總 排氣量 (立方公分)	油料費			養護費	其 他	備 註
					數量(公升)	單價(元)	金額			
										5078、NPK-5080、NPK-5081、NPK-5082、NPK-5083、NPK-5086、NPK-5087、NPK-5089、NPK-5090、NPK-5091、NPK-5092、NPK-5093、NPK-5075、NPK-5095。
3	機車	1	112.09	125	936	31.00	29	5	3	東：NTD-1038、NTD-1039、NTD-1050。
3	機車	1	113.07	150	936	31.00	29	7	4	東：預計於113年7月購置燃油機車。
1	特種車－消防車	1	112.12	4,009	1,668	27.00	45	9	19	KEM-8596。 臺東分署。
9	本年度新增車輛： 機車	1	114.09	150	702	31.00	22	7	7	臺東分署。預計114年9月購置燃油機車。
合 計					64,230		1,968	819	511	

本頁空白

附錄九、農業部林業及自然保育署花蓮分署

目次

中華民國 114 年度

	頁次
一、歲出計畫提要及分支計畫概況表-----	409-421
二、各項費用彙計表-----	422-423
三、人事費彙計表-----	425
四、預算員額明細表-----	426-427
五、公務車輛明細表-----	428-431

農業部林業及自然保育署花蓮分署 歲出計畫提要及分支計畫概況表

經資門併計

中華民國114年度

單位：新臺幣千元

工作計畫名稱及編號	5651020100 一般行政	預算金額	257,639
-----------	-----------------	------	---------

計畫內容：
辦理本分署各項人事費用、經常性業務、資訊應用與管理等。

預期成果：
維持本分署各項業務正常運作，完成良好機關管理工作。

分支計畫及用途別科目	金額	承辦單位	說明
01 人員維持	236,789	人事室	本分支計畫包括職員123人，工友6人，技工40人，駕駛2人，約僱人員77人，合計248人，共需人事費如列數。
1000 人事費	236,789		
1015 法定編制人員待遇	94,582		
1020 約聘僱人員待遇	34,577		
1025 技工及工友待遇	21,229		
1030 獎金	35,768		
1035 其他給與	7,833		
1040 加班費	9,643		
1050 退休離職儲金	15,774		
1055 保險	17,383		
02 基本行政工作維持	20,850	經營企劃科、秘書室	本分支計畫係辦理一般性行政事務工作等所需之經常性維持經費，其內容包括：
2000 業務費	12,274		
2003 教育訓練費	10		1.員工教育訓練費10千元。
2006 水電費	1,367		2.水電費1,367千元。
2009 通訊費	280		3.郵資、電話、網路通訊等280千元。
2018 資訊服務費	389		4.資訊安全防護、差勤系統及會議室視訊系統等維護費389千元。
2024 稅捐及規費	432		5.公務車輛牌照稅、汽機車燃料使用費、定檢費、土地及房屋稅等432千元。
2027 保險費	341		6.公務車輛及辦公廳舍保險費等341千元。
2036 按日按件計資酬金	40		7.聘請講師或專家學者之鐘點費及出席費等40千元。
2051 物品	2,163		8.公務車輛油料、文具紙張及碳粉匣等2,163千元。
2054 一般事務費	3,804		9.印刷、保全、環境維護及辦理員工文康活動等3,804千元。
2063 房屋建築養護費	2,140		10.辦公廳舍及宿舍等修繕維護費用2,140千元。
2066 車輛及辦公器具養護費	1,186		11.公務車輛及辦公器具等維護費1,186千元。
2069 設施及機械設備養護費	40		12.冷氣機及機電設備養護等40千元。
2072 國內旅費	50		13.國內旅費50千元。
2093 特別費	32		14.分署長特別費32千元。
3000 設備及投資	7,100		15.玉里工作站辦公廳舍及職務宿舍整修等工程經費7,000千元，其中工程管理費166千元，係按施工費5,799千元，扣除營造工程保險費及營業稅等後為5,523千元提列(計算方式：5,523千元*3%÷166千元)，依中央政府各機關工程管理費支用要點規定估算，並配合工程結算總價覈實於得提列數額內執行。
3010 房屋建築及設備費	7,000		
3030 資訊軟硬體設備費	50		
3035 雜項設備費	50		
4000 獎補助費	1,476		16.汰換電腦硬體設備及檔案室影像掃描器等50
4085 獎勵及慰問	1,476		

**農業部林業及自然保育署花蓮分署
歲出計畫提要及分支計畫概況表**

經資門併計

中華民國114年度

單位：新臺幣千元

工作計畫名稱及編號	5651020100 一般行政		預算金額	257,639
分支計畫及用途別科目	金額	承辦單位	說明	
			千元。	
			17.汰購冷氣機、影印機、飲水機等事務設備50千元。	
			18.退休人員三節慰問金1,476千元。	

農業部林業及自然保育署花蓮分署
歲出計畫提要及分支計畫概況表

經資門併計

中華民國114年度

單位：新臺幣千元

工作計畫名稱及編號	5651021000 林業管理	預算金額	14,000
-----------	-----------------	------	--------

計畫內容：
辦理野生動物危害農業處理與防治補助、調查監測及防治技術研發、鼓勵民眾通報受傷瀕臨絕種野生動物、教育宣導、訓練等工作。

預期成果：
辦理架設電牧器圍網防治野生動物危害補助、監測調查、防治技術研發，有效防治野生動物危害農業，保障農民收益；鼓勵民眾通報受傷瀕臨絕種野生動物、教育宣導、訓練等工作，降低野生動物遭受傳統陷阱誤捕，兼顧野生動物保育，促進生產、生活及生態的三生農業的均衡發展。

分支計畫及用途別科目	金額	承辦單位	說明
02 化解野生動物危害農業及瀕危物種與人衝突	14,000	自然保育科	1. 本分支計畫係辦理野生動物危害農業處理與防治補助、調查監測及防治技術研發、鼓勵民眾通報受傷瀕臨絕種野生動物、訓練等工作。
2000 業務費	5,900		2. 業務費5,900千元
2003 教育訓練費	10		(1) 員工教育訓練費、水電費、電話及網路通訊費、資訊作業相關系統維護費、租用車輛、專家學者出席費、講師鐘點費等709千元。
2006 水電費	84		
2009 通訊費	36		
2018 資訊服務費	34		
2021 其他業務租金	300		
2036 按日按件計資酬金	245		(2) 委託專業團隊辦理黑熊野放監測追蹤及黑熊保育與教育推動、人與瀕臨絕種野生動物衝突管理等4,572千元。
2039 委辦費	4,572		
2051 物品	480		(3) 購置公務用文具紙張、物品、印刷、房舍修繕、國內旅費及運費等619千元。
2054 一般事務費	40		
2063 房屋建築養護費	20		
2072 國內旅費	49		3. 設備及投資6,000千元
2081 運費	30		(1) 黑熊短期照養收容空間建置等經費5,000千元。
3000 設備及投資	6,000		(2) 購置黑熊短期照養收容空間冷氣機、手術台、照明設備、藥品儲藏櫃及其他照養所需設備等1,000千元。
3010 房屋建築及設備費	5,000		
3035 雜項設備費	1,000		
4000 獎補助費	2,100		4. 獎補助費2,100千元，係補助地方政府辦理化解野生動物危害農業及瀕危物種與人衝突計畫。
4010 對各縣市政府之補助	2,100		

農業部林業及自然保育署花蓮分署 歲出計畫提要及分支計畫概況表

經資門併計

中華民國114年度

單位：新臺幣千元

工作計畫名稱及編號	5651021100 林業發展	預算金額	610,038
計畫內容：		預期成果：	
<ol style="list-style-type: none"> 執行森林永久樣區複查，建立森林資源長期監測體系。 加強林野護管及森林火災防救，保護國家森林資源，招募森林監測志工及登山團體等民間力量，並結合社區加強森林保護工作；辦理租地改正造林輔導、國有林地產籍管理、暫准放租林地檢討解編事宜及國有林租地補償收回；辦理國有林地占用排除，並宣導及推廣林業及自然保育相關業務，鼓勵全民參與自然保育、造林綠美化等林業、保育及環境教育之推廣；管理經營保安林，逐年辦理保安林檢訂、清查，並適時依環境狀況擴編保安林；辦理海岸線保安林之環境整理，提供民眾森林療癒、環境教育與休憩之空間，使轄區保安林得獲完整維護。 辦理國有林復育造林及人工林中後期撫育工作，厚植森林資源並提升林木形質，提高木材價值；辦理海岸區外保安林及離島地區造林及定砂工作，構築濱海綠色廊道；創新林產科技研發，提升國產木竹材附加價值及國際競爭力；重整加強國有林竹林經營管理、竹材生產質量管控、省工機械採伐模組化流程建立。 推動平原地區之短期經濟林及公有地造林綠化工作，持續加強撫育平地造林地，以營造優質綠色生態環境。加強輔導私有林經營與管理技術及造林後續輔導措施，建構木材生產技術體系，輔導林業生產合作社，媒合林農與林產加工業者合作，建立林業產業鏈。依「森林以外之樹木普查方法及受保護樹木認定標準」進行受保護樹木全面普查，建立受保護樹木清冊、辦理樹木保護專業人員培訓；加強林木疫病、蟲害防治，抑制外來入侵種蔓延，強化樹木保護與林木健康管理，營造健全生態環境；持續辦理天然災害漂流木之整備及緊急應變、原生植物產業應用之推廣與宣導。 於轄區國有林地內，依集水區整體治理原則，依據國有林集水區危險度評估結果，檢討轉化為「高、中、低」治理順序後，以安全為基礎，優先針對中、高危險集水區加強治理，辦理防砂工程及崩場地復育，保障民眾生命財產安全，並建立治理工程生態友善機制，加強治理工程對生態保育措施。加速推動林道道路上下邊坡崩塌處理、地層滑動整治、排水設施改善、路基及鋪面改善、設置安全設施，以及生態通道規劃設置等工作，提供國人森林旅遊與林業經營管理安全之道路。 以國有林大規模崩塌潛勢區判釋成果為基礎，持續追蹤判釋，並辦理監測分析及調查規劃工作，建立防災應變機制，以安全為基礎，分年分期辦理處理改善工程，降低大規模崩塌發生風險。 整合自然步道、國家森林遊樂區、平地森林園區、林業文化園區及生態教育館等森林遊憩場域，活化與保存林業文化資源，發揮在地特色，充實各項必要且具公益性質之公共設施，以提供自然學習、環境教育及戶外遊憩體驗的優質場所，並結合各項遊憩場域、周邊農業及社區營造等產業，發展多樣化遊程及行銷推廣活動。 健全陸域自然保護區經營管理架構，辦理陸域有效保育地(OECMs)規劃及推動，加強保護區相關國際交流，建立合作模式和聯繫管道；推動社區居民參與林業工作，建置原住民族獵捕、宰殺或利用野生動物之管理體系；完成陸域野生動物資源調查、分析與評估，與國內外保育組織、學術團體合作建立夥伴關係，建置維護野生動物復育地和緊急救援處置空間。 落實淺山生態保育，擴大中央山脈生態保育廊道周邊土地的保護效應；建立跨部門、跨空間之合作關係，強化 		<ol style="list-style-type: none"> 完成年度經營施政等計畫之編擬、建立森林資源長期監測體系，以掌握森林動態變化，適時調整森林經營策略。 護管國家森林資源，結合民間力量加強林野巡護，並加強科技器材應用，防範森林火災、盜伐、濫墾及人為破壞等林政案件之發生，達到降低危害、減少損失目標，以維護國家森林資源之完整。加強經管林地產籍管理，健全出租林地管理，降低違約使用發生率，有效維護國家財產；收回出租造林地，更新造林，恢復林地生態之完整性，達穩定地質、國土保安等公益效能；宣導林業、環境教育及保育相關政策，喚起民眾對自然保育之意識。管理經營轄區保安林，隨時保持海岸線保安林地之清潔及美觀，避免廢棄物影響保安林木之生長，確保海岸保安林地之完整，發揮海岸保安林之防風、定砂、防止潮害之功能，提供民眾優良之休憩場所。 加強國有林造林，營造複層林相提高生物多樣性，成為生物良好棲息場所，發揮竹、木材對二氧化碳吸存之功能，增加水源涵養及國土保安等效益；加強林木經營區內人工林中、後期撫育工作，建造優質經濟林，提高國產竹木材生產量；海岸林帶形成，可增強海岸脆弱地區形成綠色防護網，減緩飛砂、季節風、鹽霧及潮浪對沿海地區的危害。 從地景角度結合公、私有地造林及綠化，建構多元、健康、優質森林，以營造臺灣優質環境，推動短期經濟林、檳榔廢園造林、公有地造林及綠化工作，並持續加強撫育平地造林地。公私有林經營輔導，強化營林技術，培育優質竹、木材，提高國內竹木材之自給率。促進森林經營與產銷接軌，媒合農民、合作社伐採及林產加工等產業，發展特色林產業，創新發展多元與高值化之林產品。逐步建立受保護樹木清冊並完成樹木保護專業人員培訓；以人工除蔓方式防除小花蔓澤蘭，促進環境生態維護並進行小花蔓澤蘭收購，鼓勵民眾參與防除作業，藉以提升私有土地防除效益；強化樹木保護與林木健康管理，營造健全生態環境；持續辦理天然災害漂流木之整備及相關應變措施、原生植物之推廣與宣導。 防止國有林地沖蝕崩塌，調節土石下移避免淤高河道，減緩洪水及土砂災害，並保護下游公共設施與人民生命財產之安全。辦理所轄林道之改善與維護，以維持林道暢通並確保林業經營人員、當地居民及遊客行車安全，提供原住民地區居民通行、觀光旅遊、軍事基地補給、山區農林產品等民生物資便捷之運輸交通，提升行車安全。 降低國有林大規模崩塌潛勢區土石下移，減緩崩塌土砂災害，強化防災應變能力，增進森林水土資源保育，並保障周邊保全對象之安全，完成大規模崩塌潛勢區監測及預警機制。 辦理森林遊憩場域內之公共服務設施整建及改善工程，有效提升遊憩品質。整合林業文化資源、建構保存系統網絡，完善保存維護與經營管理工作。建立公眾參與良好管道，增強與各森林遊憩場域鄰近社區與產業策略聯盟關係。發展多樣化遊程、辦理環境解說活動及在地培力，藉此促進當地產業及經濟永續發展，活絡綠資源之產業生機，並提升民眾森林保育及林業文化之認知。 進行陸域各類型保護區經營管理效能評量，辦理陸域保護區域各項野生動植物資源調查、監測資料，持續加強陸域保護區巡護工作；推動陸域有效保育地(OECMs)的認證，擴增臺灣的棲地保育範圍。補助社區林業計畫， 	

農業部林業及自然保育署花蓮分署 歲出計畫提要及分支計畫概況表

經資門併計

中華民國114年度

單位：新臺幣千元

工作計畫名稱及編號	5651021100 林業發展	預算金額	610,038
-----------	-----------------	------	---------

橫向與縱向整合及各權益關係者之參與；營造人與自然和諧共生的友善生產與農業環境，增進社區韌性；以東西向河川、綠帶連結山脈、平原至海岸，增進自然地區、鄉村地區和都市地區的連結性和互惠關係，編織成具韌性和調適能力的「森、川、里、海」國土生物安全網。

促進社區、部落共同參與林業經營工作，從森林生態維護產出的效益上獲得經濟收益，辦理原住民森林相關傳統文化調查及森林經營與自然資源共管，達到野生動物資源永續利用及管理之效。調查分析陸域野生動物資源，建立完整的生態資料庫，提供未來保育政策和決策的科學基礎，建立穩定的國內外夥伴生態合作網絡，有助於保育工作的合作，建置野生動物復育地將提供野生種的關鍵基地。緊急救援處置空間的設立將能快速應對野生動物的危機情況，提高救援成功率；持續辦理關鍵陸域外來入侵動物之防治及移除，以維護臺灣生態環境，降低對經濟、社會之衝擊。

- 健全國土生態綠網空間規劃，增補建置淺山平原地區土地利用、管理及發展規劃所需圖資，發展跨機關合作機制，強化橫向與縱向整合；辦理在地原生與特色樹種採種育苗、高灘地與劣化地生態植被復育，營造綠帶生態廊道；推動綠色保育及友善生產，輔導提升友善農地面積，增進棲地連結性；推動里山里海地景保育及地質公園，發展企業投入生物多樣性相關指引及案例實作，促進公眾參與及環境教育。

分支計畫及用途別科目	金額	承辦單位	說明
01 森林生態系經營	11,919	經營企劃科、秘書室	本分支計畫辦理項目及內容如下：
2000 業務費	5,055		1. 依據行政院113年6月5日院臺經字第1131009540號函核定「打造永續共好地方創生計畫(114至117年)」辦理，本年度編列經費6,000千元。
2003 教育訓練費	181		2. 執行森林資源長期監測體系之設置、永久樣區複查等相關工作，並辦理森林永續經營規劃。
2006 水電費	11		3. 配合國家發展委員會地方創生計畫，捐助轄內民間團體辦理多元森林產業、輔導建置林業剩餘資材循環場域及營運、林下經濟、輔導森林育樂及生態保育相關綠色產業發展等。
2009 通訊費	317		4. 業務費5,055千元
2018 資訊服務費	80		(1) 員工教育訓練費、水電費、電話及網路通訊費、資訊系統維護等589千元。
2027 保險費	69		(2) 保險、專家學者出席費、聘請講師或專家學者之出席費及鐘點費等149千元。
2036 按日按件計資酬金	80		(3) 委託辦理FSC年審經費1,220千元。
2039 委辦費	1,220		(4) 購置文具紙張、碳粉匣、耗材、保全、勞務承攬、資源調查儀器設備維護、國內旅費等3,097千元。
2051 物品	231		5. 設備及投資864千元，係購置航攝影像判釋設備及汰換電腦相關設備。
2054 一般事務費	2,376		6. 獎補助費6,000千元，係捐助民間團體辦理打造永續共好地方創生計畫。
2069 設施及機械設備養護費	18		
2072 國內旅費	472		
3000 設備及投資	864		
3030 資訊軟硬體設備費	864		
4000 獎補助費	6,000		
4040 對國內團體之捐助	6,000		
02 森林保護與林地管理	42,789	森林管理科	本分支計畫辦理項目及內容如下：
2000 業務費	25,923		1. 依據行政院109年8月3日院臺農字第1090021149號函及113年3月21日院臺農字第1131004762
2003 教育訓練費	145		

**農業部林業及自然保育署花蓮分署
歲出計畫提要及分支計畫概況表**

經資門併計

中華民國114年度

單位：新臺幣千元

工作計畫名稱及編號		預算金額	
5651021100 林業發展		610,038	
分支計畫及用途別科目	金額	承辦單位	說明
2006 水電費	27		號函核定「國有林出租造林地補償收回計畫（110至115年）」辦理，本年度編列經費8,579千元。
2009 通訊費	350		
2018 資訊服務費	300		2.依據行政院112年9月23日院臺交字第1121036151號函核定「向海致敬-海岸清潔維護計畫(113-116年)」辦理，本年度編列經費8,331千元。
2021 其他業務租金	560		
2024 稅捐及規費	1,470		3.辦理強化國有林地護管、加強林野巡護工作，防救森林火災，取締及防範盜伐、濫墾等林政案件發生，招募森林監測志工，搭配登山團體等民間力量，並結合社區加強森林保護工作。
2027 保險費	47		
2036 按日按件計資酬金	691		4.辦理國有林地產籍管理、出租林地管理及暫准放租林地檢討解編事宜、土地鑑界複丈等申請地政業務及區外保安林地地籍登記及保安林經營管理。
2051 物品	1,957		
2054 一般事務費	17,164		5.辦理林業宣導及保育、環教推廣等工作。
2069 設施及機械設備養護費	165		
2072 國內旅費	2,597		6.辦理濫墾地續辦清理計畫及國有林地占用排除等工作。
2081 運費	450		
3000 設備及投資	7,802		7.辦理臨海保安林之環境清潔並巡護監控執行情形，保持海岸線保安林地之清潔及美觀。
3020 機械設備費	3,550		
3025 運輸設備費	2,148		8.業務費25,923千元
3030 資訊軟硬體設備費	450		
3035 雜項設備費	1,654		(1)員工教育訓練費、水電費、電話及網路通訊費、系統維護費等822千元。
4000 獎補助費	9,064		(2)租用車輛、地價稅、地政規費、鑑界費、訴訟裁判費、保險、法律諮詢顧問費、邀請專家學者出席會議出席費、辦理課程講座鐘點費等2,768千元。
4040 對國內團體之捐助	640		(3)購置文具紙張、碳粉匣、耗材、法律書籍、報章雜誌、雨衣、雨鞋、護管員工作服及森林救火所需裝備物品等1,957千元。
4080 損失及賠償	8,424		(4)辦理海岸保安林環境清潔維護工作、勞務承攬、環境佈置、印刷及取締盜伐與濫墾訓練會議茶水雜支等17,164千元(其中辦理媒體政策及業務宣導相關經費60千元)。
			(5)防火器材鏈鋸幫浦及數位無線基地台設備修繕等165千元。
			(6)國內旅費、運費等3,047千元。
			9.設備及投資7,802千元
			(1)無線電通訊設備、防範與取締盜伐設備器材及監視系統等3,550千元。
			(2)汰購保林機車、小貨車及8-9人座小客車等2,148千元。

**農業部林業及自然保育署花蓮分署
歲出計畫提要及分支計畫概況表**

經資門併計

中華民國114年度

單位：新臺幣千元

工作計畫名稱及編號		預算金額	
5651021100 林業發展		610,038	
分支計畫及用途別科目	金額	承辦單位	說明
			(3)汰購電腦等450千元。 (4)汰換車牌辨識系統建置機組、護管員巡護任務所需GPS等1,654千元。
			10.獎補助費9,064千元 (1)捐助民間團體協助巡護工作640千元。 (2)國有林出租造林地收回之補償經費8,424千元。
03 厚植森林資源	49,152	經營企劃科	本分支計畫辦理項目及內容如下：
2000 業務費	14,192		1.依據行政院111年12月8日院臺農字第1110017454號函核定「新興竹產業發展計畫(111至114年)」辦理，其中本科目編列5,740千元。
2003 教育訓練費	170		2.依據行政院113年7月30日院臺農字第1131017541號函核定「強勢外來入侵種移除防治及復育計畫(114-117年)」辦理，其中本科目編列3,805千元。
2006 水電費	198		3.辦理國有林造林及人工林撫育工作，於國有林地之崩塌地、濫墾收回地、退化林地等辦理造林復育作業，並針對已成林地加強中後期撫育工作，營造優質、健康及永續生產之森林。
2009 通訊費	300		4.辦理加強海岸區外保安林之砂丘地、草生地、低窪地、濫墾地收回、火災跡地及衰退林地復育造林作業，營造多層次林相，減緩飛砂、季節風、鹽霧及潮浪危害。
2018 資訊服務費	150		5.辦理推動永續林業生產作業技術，建立人工林收穫專業技術核心能力。
2021 其他業務租金	60		6.業務費14,192千元 (1)員工教育訓練費、水電費、電話及網路通訊費、電腦及資訊作業系統維護費等818千元。
2027 保險費	50		(2)租用車輛、保險、邀請專家學者出席會議出席費、辦理課程講座鐘點費等450千元。
2036 按日按件計資酬金	340		(3)委託辦理小花蔓澤蘭分布監測、育林及育苗作業技術相關工作等3,500千元。
2039 委辦費	3,500		(4)購置文具紙張、碳粉匣、電腦用品、耗材、業務用物品等1,506千元。
2051 物品	1,506		(5)辦理印刷、環境佈置、清潔、保全、勞務承攬等3,612千元。
2054 一般事務費	3,612		(6)苗圃溫室及設備修繕等700千元。
2063 房屋建築養護費	100		(7)國內旅費、運費等3,606千元。
2069 設施及機械設備養護費	600		
2072 國內旅費	2,506		
2081 運費	1,100		
3000 設備及投資	34,960		7.設備及投資34,960千元 (1)辦理國有林造林、人工林撫育、疏伐、育苗、海岸林造林、國有林老化竹林更新撫
3015 公共建設及設施費	34,080		
3025 運輸設備費	308		
3030 資訊軟硬體設備費	300		
3035 雜項設備費	272		

**農業部林業及自然保育署花蓮分署
歲出計畫提要及分支計畫概況表**

經資門併計

中華民國114年度

單位：新臺幣千元

工作計畫名稱及編號		預算金額	
5651021100 林業發展		610,038	
分支計畫及用途別科目	金額	承辦單位	說明
04 公私有林經營及林產發展	111,554	經營企劃科	<p>育等34,080千元。</p> <p>(2)汰購8-9人座小客車308千元。</p> <p>(3)汰購電腦、繪圖及文書軟體、事務性設備等572千元。</p> <p>本分支計畫辦理項目及內容如下：</p> <p>1.依據行政院111年12月8日院臺農字第1110017454號函核定「新興竹產業發展計畫(111至114年)」辦理，其中本科目編列4,014千元。</p> <p>2.辦理公有地造林、綠化、普查受保護樹木、疫病、蟲害及入侵植物防治等業務。</p> <p>3.辦理各地方政府、機關、學校及團體輔導公私有林經營、技術講習、示範觀摩、建構林產產銷平臺、開發創新林產品、竹林經營輔導及產業發展等業務。</p> <p>4.業務費28,277千元</p> <p>(1)員工教育訓練費、水電費、電話及網路通訊費、苗圃租金等937千元。</p> <p>(2)租用車輛、保險、邀請專家學者出席會議出席費、辦理課程講座鐘點費等588千元。</p> <p>(3)委託辦理國產材相關林產品開發、平地造林、平地後續輔導、竹商品開發、竹林經營技術與碳匯專業服務、新興竹產業輔導及竹林旅遊產業鏈等19,934千元。</p> <p>(4)參加中華民國環境綠化協會會費、購置文具紙張、碳粉匣、電腦用品、耗材、業務用物品、印刷、環境佈置、勞務承攬等1,524千元。</p> <p>(5)國產竹材推廣中心富里工作站房屋修繕、苗圃資材室房舍及設備修繕等608千元。</p> <p>(6)國內旅費、運費等4,686千元。</p> <p>5.設備及投資41,625千元</p> <p>(1)辦理公有地造林及綠美化、平地後續計畫棲地優化作業等41,150千元。</p> <p>(2)汰購貯木場監視設備等150千元。</p> <p>(3)汰購電腦、影印機及印表機等325千元。</p> <p>6.獎補助費41,652千元</p> <p>(1)補助地方政府辦理漂流木清運計畫、入侵植物防治及林木疫病蟲害防治、受保護樹木維護管理及推廣等所需經費3,780千元。</p> <p>(2)捐助國內團體辦理公私有林經營輔導等1,000千元。</p> <p>(3)平地造林私有農地獎勵金、檳榔廢園及轉</p>
2000 業務費	28,277		
2003 教育訓練費	90		
2006 水電費	146		
2009 通訊費	101		
2012 土地租金	600		
2021 其他業務租金	80		
2027 保險費	133		
2036 按日按件計資酬金	375		
2039 委辦費	19,934		
2045 國內組織會費	10		
2051 物品	635		
2054 一般事務費	879		
2063 房屋建築養護費	380		
2069 設施及機械設備養護費	228		
2072 國內旅費	1,159		
2081 運費	3,527		
3000 設備及投資	41,625		
3015 公共建設及設施費	41,150		
3020 機械設備費	150		
3030 資訊軟硬體設備費	75		
3035 雜項設備費	250		
4000 獎補助費	41,652		
4010 對各縣市政府之補助	3,780		
4040 對國內團體之捐助	1,000		
4085 獎勵及慰問	36,872		

農業部林業及自然保育署花蓮分署
歲出計畫提要及分支計畫概況表

中華民國114年度

單位：新臺幣千元

工作計畫名稱及編號		5651021100 林業發展		預算金額	610,038
分 支 計 畫 及 用 途 別 科 目		金 額	承 辦 單 位	說 明	
05 國有林整體治山防災及林道維護		138,026	集水區治理科	作方案之造林補貼、平地後續輔導計畫私有農地獎勵金等36,872千元。 本分支計畫辦理項目及內容如下：	
2000 業務費		4,418		1.執行國有林地整體治山防災工作，以安全為基礎，生態為導向，辦理國有林地內之崩場地處理、防砂工程、維護與緊急處理及整體調查規劃等工作，並建立治理工程生態友善機制，加強治理工程對生態保育措施。	
2051 物品		480			
2054 一般事務費		1,265			
2072 國內旅費		2,673			
3000 設備及投資		133,608		2.辦理林道改善與維護工作，係辦理林道道路上	
3015 公共建設及設施費		133,300		下邊坡崩坍處理、地層滑動整治、排水系統改善、鋪面改善、設置安全設施、加強水土保持、植生綠美化，以及生態通道規劃設置等。	
3025 運輸設備費		308		3.業務費4,418千元，係辦理國有林治山及林道各項業務所需物品、印刷、餐費及環境佈置、宣導品製作出版、勞務承攬、國內旅費等。	
				4.設備及投資133,608千元	
				(1)辦理國有林地內之土砂抑制工程，坡面基礎工程、坡面植生、坡面排水等崩場地處理工程與緊急維護處理工程及整體調查規劃，並辦理林道改善與維護工程等工作所需經費133,300千元，其中工程管理費3,039千元，係按施工費133,300千元，扣除營造工程保險費及營業稅等後為126,635千元提列(計算方式：75,981千元*3%+50,654千元*1.5%=3,039千元)，依中央政府各機關工程管理費支用要點規定估算，並配合工程結算總價覈實於得提列數額內執行。	
				(2)汰購8-9人座小客車308千元。	
06 國有林大規模崩塌防災治理		5,804	集水區治理科	本分支計畫辦理項目及內容如下：	
2000 業務費		5,804		1.依據行政院109年4月17日院臺忠字第1090170374號函及111年11月18日院臺忠字第1110193111號函核定「氣候變遷下大規模崩塌及不安定土砂防減災計畫(第二期)(110年至115年)」辦理，本年度編列經費5,804千元。	
2036 按日按件計資酬金		60			
2039 委辦費		5,600		2.以國有林大規模崩塌潛勢區判釋成果為基礎，持續追蹤判釋，並辦理監測分析及調查規劃工作，建立防災應變機制。	
2072 國內旅費		144		3.業務費5,804千元	
				(1)評選、審查會議所需委員出席費等60千元。	
				(2)委託國內學術及專業機構辦理國有林大規模崩塌水土保持區安全監測、國有林大規	

**農業部林業及自然保育署花蓮分署
歲出計畫提要及分支計畫概況表**

經資門併計

中華民國114年度

單位：新臺幣千元

工作計畫名稱及編號		預算金額	
5651021100 林業發展		610,038	
分支計畫及用途別科目	金額	承辦單位	說明
			模崩塌潛勢區監測調查等5,600千元。
			(3)國內旅費144千元。
07 森林遊憩場域發展與推動	192,422	森林育樂科	本分支計畫辦理項目及內容如下：
2000 業務費	64,509		1.辦理國家森林遊樂區計畫檢討、志工推廣業務及設施整建維護工作、生態教育館之經營管理，並發揮在地特色，透過多元推廣活動，推動自然學習及環境解說等工作。
2003 教育訓練費	750		2.辦理國有林自然步道之經營管理及環境維護，結合民間團體推動公私合作共同維護步道及活絡步道活動。
2006 水電費	1,030		3.辦理大農大富平地森林園區、林田山林業文化園區及歷史建築之整建及管理維護工作，活化與保存林業文化資源，並促進周邊社區產業發展。
2009 通訊費	312		4.業務費64,509千元
2012 土地租金	1,335		(1)業務人員及志工教育訓練、森林遊憩場域之水電、通訊、土地租金、資訊系統維護、租用車輛及AED、稅捐規費、公共意外責任險、會議出席費、辦理訓練講座鐘點費等5,707千元。
2018 資訊服務費	210		(2)委託辦理步道整體規劃與管理維護、步道設施及環境檢測、步道生態旅遊推廣與人才培力、生態教育館之整合發展、育樂場域生態旅遊推廣、林田山林業文化園區活動駐館專業服務等34,256千元(其中辦理媒體政策及業務宣導相關經費100千元)。
2021 其他業務租金	388		(3)購置物品、印刷、森林遊憩場域清潔與保全及業務宣導、餐費、環境佈置、建物養護、自然步道路體與沿線、平地森林園區及生態教育館之設備養護修繕等所需經費23,119千元(其中辦理媒體政策及業務宣導相關經費20千元)。
2024 稅捐及規費	15		(4)國內旅費、運費等1,427千元。
2027 保險費	592		5.設備及投資127,913千元
2036 按日按件計資酬金	1,075		(1)辦理林田山房舍修復及再利用第二期工程、林田山林業文化園區遊客中心、檜林保線所整修工程及歷史建築菁華林苑修復再利用工程、自然步道整修及景觀改善工程、生態教育館設施改善工程、林田山林業文化園區景觀工程等127,325千元，其中工程管理費3,066千元，係按施工費127,325千元，扣除營造工程保險費及營業稅等後
2039 委辦費	34,256		
2051 物品	972		
2054 一般事務費	18,127		
2063 房屋建築養護費	1,760		
2069 設施及機械設備養護費	2,260		
2072 國內旅費	1,397		
2081 運費	30		
3000 設備及投資	127,913		
3010 房屋建築及設備費	54,325		
3015 公共建設及設施費	73,000		
3020 機械設備費	50		
3025 運輸設備費	308		
3035 雜項設備費	230		

**農業部林業及自然保育署花蓮分署
歲出計畫提要及分支計畫概況表**

經資門併計

中華民國114年度

單位：新臺幣千元

工作計畫名稱及編號		預算金額	
5651021100 林業發展		610,038	
分支計畫及用途別科目	金額	承辦單位	說明
08 棲地及野生動物保育管理	26,805	自然保育科	<p>為120,959千元提列(計算方式：83,462千元*3%+37,497千元*1.5%=3,066千元)，依中央政府各機關工程管理費支用要點規定估算，並配合工程結算總價覈實於得提列數額內執行。</p> <p>(2)林田山林業文化園區監視系統設備擴充50千元。</p> <p>(3)汰購8-9人座小客車308千元。</p> <p>(4)汰購冷氣機、除濕機、投影機等230千元。</p>
2000 業務費	11,660		本分支計畫辦理項目及內容如下：
2003 教育訓練費	80		1.依據行政院113年7月30日院臺農字第1131017541號函核定「強勢外來入侵種移除防治及復育計畫(114-117年)」辦理，其中本科目編列500千元。
2006 水電費	75		2.建置保護區經營管理架構，並辦理臺灣自然保護區域內各項野生動植物資源調查、監測及巡護工作；推動社區居民參與林業工作；執行外來入侵動物監測及移除工作。
2009 通訊費	24		3.落實野生動物保育法執行，辦理查緝、查核工作；野生動物及其產製品鑑識及輸出入審查管理；野生動物人工飼養族群管理及繁殖場查證；辦理野生動物族群調查及經營管理，野生動物保育教育宣導活動。
2036 按日按件計資酬金	140		4.外來入侵種埃及聖移除。
2039 委辦費	7,739		5.捕蜂捉蛇為民服務業務。
2045 國內組織會費	20		6.業務費11,660千元
2051 物品	1,550		(1)員工教育訓練費、水電費、電話及網路通訊費、會議出席費、辦理訓練講座鐘點費等319千元。
2054 一般事務費	392		(2)委託辦理七彩湖周邊及丹大野生動物重要棲息環境動物資源調查與建立監測機制、自然保護區地籍盤查圖資更新、社區林業同心圓陪伴計畫、陸域野生動物棲地營造、生態資源盤點與復育行動可行性分析、外來入侵種動物監測及移除工作等7,739千元。
2072 國內旅費	1,615		(3)會費、購置文具紙張、碳粉匣、電腦用品、耗材、業務用物品、勞務承攬等1,962千元。
2081 運費	25		(4)國內旅費、運費等1,640千元。
3000 設備及投資	595		7.設備及投資595千元
3030 資訊軟硬體設備費	200		(1)汰購電腦等200千元。
3035 雜項設備費	395		
4000 獎補助費	14,550		
4010 對各縣市政府之補助	7,030		
4040 對國內團體之捐助	7,500		
4085 獎勵及慰問	20		

**農業部林業及自然保育署花蓮分署
歲出計畫提要及分支計畫概況表**

經資門併計

中華民國114年度

單位：新臺幣千元

工作計畫名稱及編號		預算金額	
5651021100 林業發展		610,038	
分支計畫及用途別科目	金額	承辦單位	說明
			(2)汰購保護區環境監測與經營管理所需儀器與設備等395千元。
			8.獎補助費14,550千元
			(1)補助地方政府辦理陸域野生生物資源保育、推動野生動植物合理利用之管理模式、生物多樣性保育及入侵種管理、捕蜂捉蛇為民服務計畫等7,030千元。
			(2)捐助國內團體辦理社區林業等7,500千元。
			(3)社區林業特優社區獎勵金等20千元。
09 國土生態保育綠色網絡建置計畫	31,567	自然保育科、經營企劃科、森林管理科	本分支計畫辦理項目及內容如下：
2000 業務費	21,032		1.依據行政院110年7月6日院臺農字第1100017358號函核定「國土生態保育綠色網絡建置計畫(111-114年)」辦理，本年度編列經費31,567千元。
2003 教育訓練費	96		2.健全國土生態綠網藍圖。
2006 水電費	150		3.生態植被復育與入侵種移除。
2009 通訊費	138		4.生態廊道串連與動物通道建置。
2018 資訊服務費	70		5.高風險地區與瀕危物種保育。
2021 其他業務租金	60		6.友善生產環境之營造。
2027 保險費	12		7.里山倡議與地景保育推動。
2036 按日按件計資酬金	617		8.公眾參與及國土綠網環境教育推廣。
2039 委辦費	17,335		9.業務費21,032千元
2045 國內組織會費	20		(1)辦理各項工作所需教育訓練、水電費、通訊費、電腦維修費用、租用車輛、保險、會議出席費、教育訓練所需講座鐘點費等1,143千元。
2051 物品	758		(2)委託辦理區域生態綠網發展及效益評估、區域綠網瀕危及重要農田植物調查、國土綠網及保育業務專業服務、瀕危物種保育、國土生態綠網關注區域公私協力經營管理及教育推廣、生態教育館駐館解說、生態調查監測及保育宣導等17,335千元。
2054 一般事務費	100		(3)會費、購置文具紙張、碳粉匣、電腦用品、耗材、業務用物品、印刷、勞務承攬、餐費等878千元。
2069 設施及機械設備養護費	140		(4)自動相機及苗圃設施修繕等140千元。
2072 國內旅費	1,466		(5)國內旅費、運費等1,536千元。
2081 運費	70		10.設備及投資5,735千元
3000 設備及投資	5,735		(1)辦理生態造林及改善生態廊道濕地排水功能等4,817千元。
3015 公共建設及設施費	4,817		(2)汰購8-9人座小客車308千元。
3025 運輸設備費	308		(3)汰購電腦等135千元。
3030 資訊軟硬體設備費	135		
3035 雜項設備費	475		
4000 獎補助費	4,800		
4010 對各縣市政府之補助	2,300		
4030 對特種基金之補助	1,500		
4040 對國內團體之捐助	1,000		

**農業部林業及自然保育署花蓮分署
歲出計畫提要及分支計畫概況表**

經資門併計

中華民國114年度

單位：新臺幣千元

工作計畫名稱及編號	5651021100 林業發展		預算金額	610,038
分支計畫及用途別科目	金額	承辦單位	說明	
			(4)購置單筒望遠鏡、熱感應顯像儀、保安林標示或解說牌設置等475千元。 11.獎補助費4,800千元，係補助地方政府、民間團體、機關學校，辦理高風險地區與瀕危物種保育、地質公園推動、結合社區加強國土生態綠色網絡關注區域經營管理、生態植被復育等所需經費。	

**農業部林業及自然保育署花蓮分署
各項費用彙計表**

中華民國114年度

單位：新臺幣千元

工作計畫名稱及編號 第一、二級用途別 科目名稱及編號	5651020100 一般行政	5651021000 林業管理	5651021100 林業發展			合 計
合 計	257,639	14,000	610,038			881,677
1000 人事費	236,789	-	-			236,789
1015 法定編制人員待遇	94,582	-	-			94,582
1020 約聘僱人員待遇	34,577	-	-			34,577
1025 技工及工友待遇	21,229	-	-			21,229
1030 獎金	35,768	-	-			35,768
1035 其他給與	7,833	-	-			7,833
1040 加班費	9,643	-	-			9,643
1050 退休離職儲金	15,774	-	-			15,774
1055 保險	17,383	-	-			17,383
2000 業務費	12,274	5,900	180,870			199,044
2003 教育訓練費	10	10	1,512			1,532
2006 水電費	1,367	84	1,637			3,088
2009 通訊費	280	36	1,542			1,858
2012 土地租金	-	-	1,935			1,935
2018 資訊服務費	389	34	810			1,233
2021 其他業務租金	-	300	1,148			1,448
2024 稅捐及規費	432	-	1,485			1,917
2027 保險費	341	-	903			1,244
2036 按日按件計資酬金	40	245	3,378			3,663
2039 委辦費	-	4,572	89,584			94,156
2045 國內組織會費	-	-	50			50
2051 物品	2,163	480	8,089			10,732
2054 一般事務費	3,804	40	43,915			47,759
2063 房屋建築養護費	2,140	20	2,240			4,400
2066 車輛及辦公器具養護費	1,186	-	-			1,186
2069 設施及機械設備養護費	40	-	3,411			3,451
2072 國內旅費	50	49	14,029			14,128
2081 運費	-	30	5,202			5,232
2093 特別費	32	-	-			32

農業部林業及自然保育署花蓮分署
各項費用彙計表

中華民國114年度

單位：新臺幣千元

工作計畫名稱及編號 第一、二級用途別 科目名稱及編號	5651020100 一般行政	5651021000 林業管理	5651021100 林業發展			合 計
3000 設備及投資	7,100	6,000	353,102			366,202
3010 房屋建築及設備費	7,000	5,000	54,325			66,325
3015 公共建設及設施費	-	-	286,347			286,347
3020 機械設備費	-	-	3,750			3,750
3025 運輸設備費	-	-	3,380			3,380
3030 資訊軟硬體設備費	50	-	2,024			2,074
3035 雜項設備費	50	1,000	3,276			4,326
4000 獎補助費	1,476	2,100	76,066			79,642
4010 對各縣市政府之補助	-	2,100	13,110			15,210
4030 對特種基金之補助	-	-	1,500			1,500
4040 對國內團體之捐助	-	-	16,140			16,140
4080 損失及賠償	-	-	8,424			8,424
4085 獎勵及慰問	1,476	-	36,892			38,368

本頁空白

農業部林業及自然保育署花蓮分署
人事費彙計表

中華民國114年度

單位：新臺幣千元

人 事 費 別	金 額	說 明
一、民意代表待遇	-	
二、政務人員待遇	-	
三、法定編制人員待遇	94,582	
四、約聘僱人員待遇	34,577	
五、技工及工友待遇	21,229	
六、獎金	35,768	
七、其他給與	7,833	
八、加班費	9,643	
九、退休退職給付	-	
十、退休離職儲金	15,774	
十一、保險	17,383	
十二、調待準備	-	
合 計	236,789	

農業部林業及自然
預算員額
中華民國

科				目		員												額 (單位：	
款	項	目	節	名	稱	職 員		警 察		法 警		駐 警		工 友		技 工		駕 駛			
						本 年 度	上 年 度	本 年 度	上 年 度	本 年 度	上 年 度	本 年 度	上 年 度	本 年 度	上 年 度	本 年 度	上 年 度	本 年 度	上 年 度		
16	2		2	0051000000 農業部主管																	
				0051020000 林業及自然保育署 及所屬		123	124	-	-	-	-	-	-	6	6	40	43	2	2		
				5651020100 一般行政		123	124	-	-	-	-	-	-	6	6	40	43	2	2		

保育署花蓮分署
明細表

114年度

單位：新臺幣千元

人								年 需 經 費			說 明
聘 用		約 僱		駐外雇員		合 計		本 年 度	上 年 度	比 較	
本 年 度	上 年 度	本 年 度	上 年 度	本 年 度	上 年 度	本 年 度	上 年 度				
-	-	77	68	-	-	248	243	227,146	217,767	9,379	1. 本年度248人較上年度243人，減列職員1人，減列技工3人，增列約僱9人。 2. 本年度非以人事費支付勞務承攬支出，包括： (1) 一般行政計畫預計運用9人，經費3,379千元。 (2) 林業發展計畫預計運用57人，經費27,155千元。
-	-	77	68	-	-	248	243	227,146	217,767	9,379	

**農業部林業及自然保育署花蓮分署
公務車輛明細表**

中華民國114年度

單位：新臺幣千元

車輛數	車 輛 種 類	乘客人數 不含司機	購置 年月	汽缸總 排氣量 (立方公分)	油料費			養護費	其 他	備 註
					數量(公升)	單價(元)	金額			
1	現有車輛： 小客車及小客貨兩 用車	7	97.11	2,500	1,390	27.00	38	7	22	0072-QH。 花蓮分署(預 計114年3月汰 換8-9人座燃 油小客車)。
1	小客車及小客貨兩 用車	4	98.04	2,000	0	29.50	0	0	18	9251-UZ。 花蓮分署
1	小客車及小客貨兩 用車	4	102.05	2,400	1,668	31.00	52	51	21	AAE-7883。 花蓮分署
1	小客車及小客貨兩 用車	4	105.06	2,400	1,668	33.00	55	51	21	AJL-7072。 花蓮分署
1	小客車及小客貨兩 用車	4	105.06	2,400	1,668	33.00	55	51	21	AJL-7075。 花蓮分署
1	小客車及小客貨兩 用車	4	109.12	2,000	1,668	31.00	52	34	21	BKL-7822。 花蓮分署
1	小客車及小客貨兩 用車	4	109.12	2,000	1,668	31.00	52	34	21	BKL-7825。 花蓮分署
1	小客車及小客貨兩 用車	4	109.12	2,000	1,668	31.00	52	34	21	BKL-7830。 花蓮分署
1	小客車及小客貨兩 用車	4	110.10	2,400	1,668	31.00	52	26	20	BKV-2102。 花蓮分署
1	小客車及小客貨兩 用車	4	111.11	2,500	1,668	31.00	52	26	25	BQZ-0971。 花蓮分署
1	小客車及小客貨兩 用車	4	111.11	2,500	1,668	31.00	52	26	25	BQZ-0972。 花蓮分署
1	小客車及小客貨兩 用車	4	112.04	2,000	1,668	31.00	52	9	20	BST-8303。 花蓮分署
1	小客車及小客貨兩 用車	6	112.06	2,000	1,668	31.00	52	9	20	BNG-1676。 花蓮分署
1	小貨車	1	99.04	1,200	1,668	31.00	52	51	11	3483-VQ。 花蓮分署
1	小貨車	1	109.12	1,500	1,668	31.00	52	34	12	BKL-9773。 花蓮分署
1	小貨車	1	109.12	1,500	1,668	31.00	52	34	12	BKL-9781。 花蓮分署
1	小貨車	1	109.12	1,500	1,668	31.00	52	34	12	BKL-9791。 花蓮分署
1	小貨車	1	110.11	2,000	1,668	27.00	45	26	12	BNU-2163。 花蓮分署
1	小貨車	1	111.08	1,500	1,668	31.00	52	26	12	BQS-8951。 花蓮分署
1	小貨車	1	111.08	1,500	1,668	31.00	52	26	12	BQS-8953。 花蓮分署

**農業部林業及自然保育署花蓮分署
公務車輛明細表**

中華民國114年度

單位：新臺幣千元

車輛數	車 輛 種 類	乘客人數 不含司機	購置 年月	汽缸總 排氣量 (立方公分)	油料費			養護費	其 他	備 註
					數量(公升)	單價(元)	金額			
1	小貨車	1	111.08	1,500	1,668	31.00	52	26	12	BQS-8971。 花蓮分署
1	小貨車	1	113.07	1,500	1,668	31.00	52	9	12	新購004。 花蓮分署，預計113年7月購置。
1	機車	1	102.09	150	156	31.00	5	2	1	花：AER-9100 (預計114年7月汰換燃油機車1輛)。
5	機車	1	103.04	150	1,560	31.00	48	18	7	花：068-NEE、301-NEE、302-NEE、303-NEE、305-NEE (預計113年7月汰換燃油機車5輛)。
1	機車	1	105.05	150	312	31.00	10	4	1	花：MBC-8319 (預計114年7月汰換燃油機車1輛)。
2	機車	1	106.08	125	624	31.00	19	7	2	花：MHP-9011、MHP-9012 (預計114年7月汰換燃油機車2輛)。
5	機車	1	107.07	125	1,560	31.00	48	18	6	花：MPW-2819、MPW-2820、MPW-2821、MPW-2822、MPW-2823 (預計114年7月汰換燃油機車1輛)。
12	機車	1	108.05	125	3,744	31.00	116	42	14	花：MUU-7270、MUU-7271、MUU-7272、MUU-7273、MUU-7275、MUU-7276、MUU-7277、MUU-7278、MUU-7279、MUU-7280、MUU-7281、MUU-7282。
23	機車	1	109.09	150	7,176	31.00	222	81	30	花：NDD-0391、NDD-0392、NDD-0393、NDD-0395、NDD-0396、NDD-0397、NDD-0398

**農業部林業及自然保育署花蓮分署
公務車輛明細表**

中華民國114年度

單位：新臺幣千元

車輛數	車 輛 種 類	乘客人數 不含司機	購置 年月	汽缸總 排氣量 (立方公分)	油料費			養護費	其 他	備 註
					數量(公升)	單價(元)	金額			
27	機車	1	110.09	150	8,424	31.00	261	95	35	、NDD-0399、 NDD-0501、ND D-0502、NDD- 0506、NDD-05 07、NDD-0508 、NDD-0509、 NDD-0510、ND D-0511、NDD- 0512、NDD-05 16、NDD-0517 、NDD-0518、 NDD-0519、ND D-0521、NDD- 0522。 花：NLM-6332 、NLM-6333、 NLM-6335、NL M-6338、NLM- 6350、NLM-63 51、NLM-6352 、NLM-6353、 NLM-6355、NL M-6361、NLM- 6362、NLM-63 65、NLM-6370 、NLM-6371、 NLM-6372、NL M-6373、NLM- 6375、NLM-63 76、NLM-6377 、NLM-6378、 NLM-6379、NL M-6380、NLM- 6381、NLM-63 82、NLM-6383 、NLM-6385、 NLM-6386。
14	機車	1	111.07	150	4,368	31.00	135	49	18	花：NLP-7282 、NLP-7283、 NLP-7285、NL P-7287、NLP- 7290、NLP-72 91、NLP-7292 、NLP-7293、 NLP-7295、NL P-7296、NLP- 7297、NLP-72 98、NLP-7299 、NLP-7300。
6	機車	1	112.06	150	1,872	31.00	58	21	8	花：NRW-0230 、NRW-0231、 NRW-0232、NR W-0233、NRW- 0235、NRW-02

**農業部林業及自然保育署花蓮分署
公務車輛明細表**

中華民國114年度

單位：新臺幣千元

車輛數	車 輛 種 類	乘客人數 不含司機	購置 年月	汽缸總 排氣量 (立方公分)	油料費			養護費	其 他	備 註
					數量(公升)	單價(元)	金額			
1	本年度新增車輛： 小貨車	1	114.07	1,500	834	31.00	26	4	10	36。 新購008。 花蓮分署，預計114年7月購置。
9	機車	1	114.07	150	1,404	31.00	44	16	9	花蓮分署，預計114年7月購置燃油機車。
	合 計				66,784		2,065	976	523	

本頁空白

附錄十、農業部林業及自然保育署
航測及遙測分署

農業部林業及自然保育署航測及遙測分署
目次
中華民國 114 年度

	頁次
一、歲出計畫提要及分支計畫概況表-----	433-435
二、各項費用彙計表-----	436-437
三、人事費彙計表-----	439
四、預算員額明細表-----	440-441
五、公務車輛明細表-----	442

農業部林業及自然保育署航測及遙測分署 歲出計畫提要及分支計畫概況表

經資門併計

中華民國114年度

單位：新臺幣千元

工作計畫名稱及編號	5651020100 一般行政	預算金額	80,385
-----------	-----------------	------	--------

計畫內容：
辦理本分署各項人事費用、經常性業務、資訊應用與管理等。

預期成果：
維持本分署各項業務正常運作，完成良好機關管理工作。

分支計畫及用途別科目	金額	承辦單位	說明
01 人員維持	74,621	人事室	本分支計畫包括職員54人，技工1人，駕駛2人，工友2人，共計59人，計需人事費如列數。
1000 人事費	74,621		
1015 法定編制人員待遇	46,304		
1025 技工及工友待遇	2,292		
1030 獎金	11,542		
1035 其他給與	1,994		
1040 加班費	2,469		
1045 退休退職給付	0		
1050 退休離職儲金	5,484		
1055 保險	4,536		
02 基本行政工作維持	5,764	各科室	本分支計畫係辦理一般性行政事務工作等所需之經常性維持經費，其內容包括： 1.員工教育訓練費40千元。 2.水電費2,329千元。 3.郵資、電話、網路通訊等412千元。 4.資訊作業相關設備保養、維修及操作等100千元。 5.郵政信箱租金1千元。 6.公務車輛牌照稅、汽車燃料使用費等90千元。 7.公務車輛及辦公廳舍保險費等81千元。 8.聘請講師或專家學者之鐘點費及出席費等40千元。 9.公務車輛油料、文具紙張及碳粉匣等292千元。 10.印刷、勞務承攬、辦理員工文康活動等1,709千元。 11.辦公廳舍及其他建築修繕維護費用3千元。 12.公務車輛及辦公器具等維護費198千元。 13.廣播系統等設備養護費71千元。 14.國內旅費40千元。 15.分署長特別費32千元。 16.汰換電腦及相關軟硬體設備等50千元。 17.汰購影印機等事務設備90千元。 18.退休人員三節慰問金186千元。
2000 業務費	5,438		
2003 教育訓練費	40		
2006 水電費	2,329		
2009 通訊費	412		
2018 資訊服務費	100		
2021 其他業務租金	1		
2024 稅捐及規費	90		
2027 保險費	81		
2036 按日按件計資酬金	40		
2051 物品	292		
2054 一般事務費	1,709		
2063 房屋建築養護費	3		
2066 車輛及辦公器具養護費	198		
2069 設施及機械設備養護費	71		
2072 國內旅費	40		
2093 特別費	32		
3000 設備及投資	140		
3030 資訊軟硬體設備費	50		
3035 雜項設備費	90		
4000 獎補助費	186		
4085 獎勵及慰問	186		

農業部林業及自然保育署航測及遙測分署 歲出計畫提要及分支計畫概況表

經費門併計

中華民國114年度

單位：新臺幣千元

工作計畫名稱及編號	5651021100 林業發展	預算金額	301,020
-----------	-----------------	------	---------

計畫內容：

1. 辦理臺灣全區航遙測影像之時序空間資訊建置及應用服務發展等國土資訊建置工作。
2. 建置與維護國土生態保育綠色網絡，串聯東西向河川、綠帶，連結山脈至海岸，編織「森、川、里、海」廊道成為國土生物安全網。
3. 為滿足各機關施政規劃所需，規劃推動航遙測飛機更新，計畫以融資租賃方式取得2架飛機，租約期間7年，由承辦廠商負責提供飛機、飛行員及維護等服務，租約期滿後，飛機由民間業者無償移轉政府所有。

預期成果：

1. 蒐集擴充臺灣全區航遙測時序影像並強化流通服務效能，供應生物多樣性保育、國土規劃、環境監測及防救災空間分析應用。
2. 健全國土生態綠網空間規劃，增補建置淺山平原地區土地利用、管理及發展規劃所需圖資。
3. 完成本計畫租機採購程序，依融資租賃契約，承攬廠商啟動辦理飛機改裝認證等作業，俾利執行航攝任務，持續以公務單位能自主且機動執行航攝任務等多元化業務，提升我國航遙測運作能量，增加防救災資訊蒐集，強化防救災體系。

分支計畫及用途別科目	金額	承辦單位	說明
01 森林生態系經營	123,334	各科室	本分支計畫辦理項目及內容如下：
2000 業務費	97,224		1. 依據行政院109年10月12日院臺農字第1090029137號函核定「擴大國家航空影像服務暨農業生態時空資訊多元應用」辦理，本年度編列經費69,094千元。
2003 教育訓練費	120		2. 辦理森林資源調查影像圖資製作及農林資源航測調查與航空攝影等相關工作。
2009 通訊費	1,538		3. 辦理臺灣全區航遙測影像之時序空間資訊建置及應用服務發展等國土資訊建置工作。
2018 資訊服務費	50,709		4. 高解析度DMCIII航攝影像產製及導入機械學習AI技術輔助本署林型土地覆蓋型判釋更新之效能。
2021 其他業務租金	50		5. 業務費97,224千元
2027 保險費	1,179		(1)員工教育訓練費、電話及網路通訊費等1,658千元。
2036 按日按件計資酬金	95		(2)辦理資訊安全管理制度維護、機房及電腦與網路應用服務維護、入口網站維護、地理資訊系統及空間資料倉儲維護、航遙測圖資供應平臺優化及資訊設備維護等50,709千元。
2039 委辦費	15,343		(3)調查外業所需車輛租金、製圖專業貴重儀器設備保險費、專家學者出席費等1,324千元。
2045 國內組織會費	40		(4)委託辦理航空攝影與福衛影像供應工作、圖資處理及發布、航攝影像色調調整改善等15,343千元(其中辦理媒體政策及業務宣導相關經費560千元)。
2051 物品	1,410		(5)參加地理資訊學會等團體會費、業務用消耗品及測量外業用油料等1,450千元。
2054 一般事務費	18,841		(6)航攝影像圖資供應業務承攬、保全、清潔維護等18,841千元(其中辦理媒體政策及業務宣導相關經費200千元)。
2069 設施及機械設備養護費	5,720		(7)圖資輸出相關設備維護、控制點測量工作
2072 國內旅費	2,179		
3000 設備及投資	25,930		
3030 資訊軟硬體設備費	25,930		
4000 獎補助費	180		
4040 對國內團體之捐助	180		

農業部林業及自然保育署航測及遙測分署
歲出計畫提要及分支計畫概況表

經資門併計

中華民國114年度

單位：新臺幣千元

工作計畫名稱及編號		預算金額	
5651021100 林業發展		301,020	
分支計畫及用途別科目	金額	承辦單位	說明
			國內旅費等7,899千元。
			6.設備及投資25,930千元，係辦理機房設備、伺服器作業系統升級，購置軟體、汰換電腦設備，擴充及汰換圖資判釋相關設備等所需經費。
			7.獎補助費180千元，係捐助民間團體辦理測繪製圖及空間資訊等相關學術研討會活動等。
09 國土生態保育綠色網絡建置計畫	4,750	影像應用科	本分支計畫辦理項目及內容如下：
2000 業務費	4,550		1.依據行政院110年7月6日院臺農字第1100017358號函核定「國土生態保育綠色網絡建置計畫(111-114年)」辦理，本年度編列經費4,750千元。
2018 資訊服務費	150		
2027 保險費	400		
2039 委辦費	3,500		2.辦理健全國土生態綠網藍圖。
2072 國內旅費	500		3.業務費4,550千元，係辦理影像處理軟體維護、無人機保險、無人機委外拍攝、國內旅費等。
3000 設備及投資	200		
3030 資訊軟硬體設備費	200		4.設備及投資200千元，係汰換影像拍攝處理設備等。
10 國家航遙測飛機更新計畫	172,936	航空攝影科	本分支計畫辦理項目及內容如下：
2000 業務費	93,363		1.依據行政院108年4月19日院臺農字第1080011533號函及111年5月30日院臺農字第1110016087號函核定「國家航遙測飛機更新計畫(109-118年)」辦理，本年度編列經費172,936千元。
2039 委辦費	81,871		2.辦理航遙測飛機融資租賃等工作。
2069 設施及機械設備養護費	11,484		3.業務費93,363千元，係持續委託辦理航遙測飛機融資租賃履約督導作業，以及融資租賃模式辦理國家航遙測飛機更新採購案履約等。
2072 國內旅費	8		
3000 設備及投資	79,573		4.設備及投資79,573千元，係為因應國家航遙測飛機更新計畫推動，蒐集多元航遙測影像所需，購置影像處理相關設備，以及融資租賃模式辦理國家航遙測飛機更新採購案履約所需相關經費。
3025 運輸設備費	79,563		
3035 雜項設備費	10		

**農業部林業及自然保育署航測及遙測分署
各項費用彙計表**

中華民國114年度

單位：新臺幣千元

工作計畫名稱及編號 第一、二級用途別 科目名稱及編號	5651020100 一般行政	5651021100 林業發展				合 計
合 計	80,385	301,020				381,405
1000 人事費	74,621	-				74,621
1015 法定編制人員待遇	46,304	-				46,304
1025 技工及工友待遇	2,292	-				2,292
1030 獎金	11,542	-				11,542
1035 其他給與	1,994	-				1,994
1040 加班費	2,469	-				2,469
1045 退休退職給付	-	-				-
1050 退休離職儲金	5,484	-				5,484
1055 保險	4,536	-				4,536
2000 業務費	5,438	195,137				200,575
2003 教育訓練費	40	120				160
2006 水電費	2,329	-				2,329
2009 通訊費	412	1,538				1,950
2018 資訊服務費	100	50,859				50,959
2021 其他業務租金	1	50				51
2024 稅捐及規費	90	-				90
2027 保險費	81	1,579				1,660
2036 按日按件計資酬金	40	95				135
2039 委辦費	-	100,714				100,714
2045 國內組織會費	-	40				40
2051 物品	292	1,410				1,702
2054 一般事務費	1,709	18,841				20,550
2063 房屋建築養護費	3	-				3
2066 車輛及辦公器具養護費	198	-				198
2069 設施及機械設備養護費	71	17,204				17,275
2072 國內旅費	40	2,687				2,727
2093 特別費	32	-				32
3000 設備及投資	140	105,703				105,843
3025 運輸設備費	-	79,563				79,563

各項費用彙計表

單位：新臺幣千元

[illegible]

本頁空白

農業部林業及自然保育署航測及遙測分署
人事費彙計表

中華民國114年度

單位：新臺幣千元

人 事 費 別	金 額	說 明
一、民意代表待遇	-	
二、政務人員待遇	-	
三、法定編制人員待遇	46,304	
四、約聘僱人員待遇	-	
五、技工及工友待遇	2,292	
六、獎金	11,542	
七、其他給與	1,994	
八、加班費	2,469	
九、退休退職給付	-	
十、退休離職儲金	5,484	
十一、保險	4,536	
十二、調待準備	-	
合 計	74,621	

農業部林業及自然保
預算員額
中華民國

科				目		員 額 (單位：												
款	項	目	節	名 稱	職 員		警 察		法 警		駐 警		工 友		技 工		駕 駛	
					本年度	上年度	本年度	上年度	本年度	上年度	本年度	上年度	本年度	上年度	本年度	上年度	本年度	上年度
16				0051000000 農業部主管														
	2			0051020000 林業及自然保育署 及所屬	54	54	-	-	-	-	-	-	2	2	1	1	2	2
		2		5651020100 一般行政	54	54	-	-	-	-	-	-	2	2	1	1	2	2

育署航測及遙測分署 明細表

114年度

單位：新臺幣千元

人								年 需 經 費			說 明
聘 用		約 僱		駐外雇員		合 計		本 年 度	上 年 度	比 較	
本 年 度	上 年 度	本 年 度	上 年 度	本 年 度	上 年 度	本 年 度	上 年 度				
-	-	-	-	-	-	59	59	72,152	70,278	1,874	1. 本年度59人與上年度同。 2. 本年度非以人事費支付勞務承攬支出，包括： (1) 一般行政計畫預計運用3人，經費1,500千元。 (2) 林業發展計畫預計運用36人，經費26,429千元。
-	-	-	-	-	-	59	59	72,152	70,278	1,874	

**農業部林業及自然保育署航測及遙測分署
公務車輛明細表**

中華民國114年度

單位：新臺幣千元

車輛數	車 輛 種 類	乘客人數 不含司機	購置 年月	汽缸總 排氣量 (立方公分)	油料費			養護費	其 他	備 註
					數量(公升)	單價(元)	金額			
1	現有車輛： 小客車及小客貨兩用車	4	101.05	2,400	1,668	31.00	52	51	21	4196-J8。 航遙測分署
1	小客車及小客貨兩用車	4	107.07	2,400	1,668	31.00	52	51	21	AXF-8015。 航遙測分署
1	小客車及小客貨兩用車	6	113.06	2,500	1,668	33.00	55	9	25	BUS-8725。 航遙測分署
1	小貨車	1	110.10	2,378	1,668	31.00	52	26	16	BKV-7621。 航遙測分署
1	機車	1	111.08	8	0	0.00	0	2	1	測：EPU-3825。 。
2	機車	1	112.05	8	0	0.00	0	3	1	測：EPV-5092 、EPV-5093。
	合 計				6,672		210	141	85	

附錄十一、農業部林業及自然保育署阿里山
林業鐵路及文化資產管理處

農業部林業及自然保育署阿里山林業鐵路及文化資產管理處
目 次
中華民國 114 年度

	頁 次
一、歲出計畫提要及分支計畫概況表-----	443-445
二、各項費用彙計表-----	446-447
三、人事費彙計表-----	449
四、預算員額明細表-----	450-451
五、公務車輛明細表-----	452

農業部林業及自然保育署阿里山林業鐵路及文化資產管理處
歲出計畫提要及分支計畫概況表

經資門併計

中華民國114年度

單位：新臺幣千元

工作計畫名稱及編號	5651020100 一般行政	預算金額	68,054
-----------	-----------------	------	--------

計畫內容：
辦理本處各項人事費用、經常性業務、資訊應用與管理等。

預期成果：
維持本處各項業務正常運作，完成良好機關管理工作。

分支計畫及用途別科目	金額	承辦單位	說明
01 人員維持	60,244	人事室	本分支計畫包括職員47人，共需人事費如列數。
1000 人事費	60,244		
1015 法定編制人員待遇	38,249		
1030 獎金	9,582		
1035 其他給與	739		
1040 加班費	3,631		
1050 退休離職儲金	4,520		
1055 保險	3,523		
02 基本行政工作維持	7,810	秘書室、人事室	本分支計畫係辦理一般性行政事務工作等所需之經常性維持經費，其內容包括：
2000 業務費	7,408		1.員工教育訓練費40千元。
2003 教育訓練費	40		2.水電費744千元。
2006 水電費	744		3.郵資、電話、網路通訊等400千元。
2009 通訊費	400		4.資訊安全防護、公文管理及薪資管理系統維護及軟體使用費等343千元。
2018 資訊服務費	343		5.郵政信箱租金2千元。
2021 其他業務租金	2		6.公務車輛牌照稅、汽車燃料使用費、土地及房屋稅等35千元。
2024 稅捐及規費	35		7.公務車輛及辦公廳舍保險費等101千元。
2027 保險費	101		8.聘請講師或專家學者鐘點費及出席費等40千元。
2036 按日按件計資酬金	40		9.公務車輛油料、文具紙張及碳粉匣等228千元。
2051 物品	228		10.印刷、保全、環境維護及辦理員工文康活動等3,615千元及員工協助方案相關經費24千元，合計3,639千元。
2054 一般事務費	3,639		11.辦公廳舍及其他建築修繕維護等費用1,571千元。
2063 房屋建築養護費	1,571		12.公務車輛及辦公器具等維護費83千元。
2066 車輛及辦公器具養護費	83		13.電力系統、冷氣機及印表機等設備養護費100千元。
2069 設施及機械設備養護費	100		14.國內旅費50千元。
2072 國內旅費	50		15.處長特別費32千元。
2093 特別費	32		16.汰換電腦設備等190千元。
3000 設備及投資	390		17.汰購冷氣機、影印機、飲水機等事務設備200千元。
3030 資訊軟硬體設備費	190		18.退休人員三節慰問金12千元。
3035 雜項設備費	200		
4000 獎補助費	12		
4085 獎勵及慰問	12		

農業部林業及自然保育署阿里山林業鐵路及文化資產管理處
歲出計畫提要及分支計畫概況表

經資門併計

中華民國114年度

單位：新臺幣千元

工作計畫名稱及編號	5651021100 林業發展	預算金額	486,876
-----------	-----------------	------	---------

計畫內容：

整合林業軌道森林遊憩場域，充實各項必要且具公益性質之公共設施，以提供自然學習、環境教育、遊憩體驗的優質場所，活化與完備林業鐵路，發揮在地特色，並發展多樣化遊程及行銷推廣活動；藉由阿里山鐵路軸帶建設縫合區域遊憩網絡，打造區域亮點，帶動地方聚落發展，形塑阿里山林業鐵路百年風貌。

預期成果：

辦理阿里山林業鐵路公共服務設施整建及改善工程，有效提升遊憩品質；整合林業文化資源、建構保存文化資產，完善維護與經營管理工作；發展多樣化遊程、辦理環境解說活動及在地培力，藉此促進當地產業及經濟永續發展，活絡綠資源之產業生機；強化環境教育，發揮森林多功能效益及生態價值；優化林業鐵路設備，整合遊憩資源打造林業鐵路亮點，建設國際級遊憩帶。

分支計畫及用途別科目	金額	承辦單位	說明
07 森林遊憩場域發展與推動	486,876	綜合企劃科	本分支計畫辦理項目及內容如下：
2000 業務費	75,779		1. 依據行政院112年9月1日院臺農字第1121030611號函核定「大阿里山軸帶百年躍升建設計畫(第一期113-116年)」辦理，本年度編列經費486,876千元。
2006 水電費	698		2. 以阿里山鐵路百年文化歷史與建設為基礎並考量嘉義地區整體區域發展，跨機關合作辦理軸帶整合規劃與行銷推廣、大阿里山森林遊憩建設、林業鐵路運行優化暨林業文化景觀建設、風貌再造及阿里山軸帶縫合等工作項目。
2009 通訊費	420		3. 業務費75,779千元
2018 資訊服務費	900		(1) 水電、通訊、資訊系統維運、公共意外責任險、會議出席費及辦理訓練講座鐘點費等5,589千元。
2021 其他業務租金	90		(2) 委託專業機構辦理林鐵處轄內工程生態檢核與追蹤調查、邊坡監測作業及路線改善規劃、阿里山林鐵軸帶文化路徑規劃、景觀建物3D建模、大專學校計畫出版品與教育推廣、影片拍攝與製作等33,220千元(其中辦理媒體政策及業務宣導相關經費1,000千元)。
2024 稅捐及規費	920		(3) 購置物品、印刷、清潔、鐵道設備養護等所需經費35,407千元。
2027 保險費	391		(4) 國內旅費1,563千元。
2036 按日按件計資酬金	2,170		4. 設備及投資402,457千元
2039 委辦費	33,220		(1) 整建及充實嘉義製材所、林業村及檜意森活村等公共服務設施、辦理林業鐵路隧道、邊坡治理工程及橋樑維修、阿里山軸帶旅運服務中心空間及周邊景觀改善等工程所需經費402,357千元，其中工程管理費9,689千元，係按施工費402,357千元，扣除營造工程保險費及營業稅等後為382,240千元提列(計算方式：263,746千元*3%+118,494*1.5%=9,689千元)，依中央政府各機關工程管理費支用要點規定估算，並配合工
2051 物品	844		
2054 一般事務費	10,263		
2069 設施及機械設備養護費	24,300		
2072 國內旅費	1,563		
3000 設備及投資	402,457		
3015 公共建設及設施費	402,357		
3035 雜項設備費	100		
4000 獎補助費	8,640		
4010 對各縣市政府之補助	8,640		

農業部林業及自然保育署阿里山林業鐵路及文化資產管理處
歲出計畫提要及分支計畫概況表

經資門併計

中華民國114年度

單位：新臺幣千元

工作計畫名稱及編號	5651021100 林業發展		預算金額	486,876
分支計畫及用途別科目	金額	承辦單位	說明	
			<p>程結算總價覈實於得提列數額內執行。</p> <p>(2)汰購事務性設備等100千元。</p> <p>5.獎補助費8,640千元，係補助地方政府辦理木都風貌再造等經費。</p>	

農業部林業及自然保育署阿里山林業鐵路及文化資產管理處
各項費用彙計表

中華民國114年度

單位：新臺幣千元

工作計畫名稱及編號 第一、二級用途別 科目名稱及編號	5651020100 一般行政	5651021100 林業發展				合 計
合 計	68,054	486,876				554,930
1000 人事費	60,244	-				60,244
1015 法定編制人員待遇	38,249	-				38,249
1030 獎金	9,582	-				9,582
1035 其他給與	739	-				739
1040 加班費	3,631	-				3,631
1050 退休離職儲金	4,520	-				4,520
1055 保險	3,523	-				3,523
2000 業務費	7,408	75,779				83,187
2003 教育訓練費	40	-				40
2006 水電費	744	698				1,442
2009 通訊費	400	420				820
2018 資訊服務費	343	900				1,243
2021 其他業務租金	2	90				92
2024 稅捐及規費	35	920				955
2027 保險費	101	391				492
2036 按日按件計資酬金	40	2,170				2,210
2039 委辦費	-	33,220				33,220
2051 物品	228	844				1,072
2054 一般事務費	3,639	10,263				13,902
2063 房屋建築養護費	1,571	-				1,571
2066 車輛及辦公器具養護費	83	-				83
2069 設施及機械設備養護費	100	24,300				24,400
2072 國內旅費	50	1,563				1,613
2093 特別費	32	-				32
3000 設備及投資	390	402,457				402,847
3015 公共建設及設施費	-	402,357				402,357
3030 資訊軟硬體設備費	190	-				190
3035 雜項設備費	200	100				300
4000 獎補助費	12	8,640				8,652

各項費用彙計表

單位：新臺幣千元

工作計畫名稱及編號 第一、二級用途別 科目名稱及編號	5651020100 一般行政	5651021100 林業發展				合 計
4010 對各縣市政府之補助	-	8,640				8,640
4085 獎勵及慰問	12	-				12

本頁空白

農業部林業及自然保育署阿里山林業鐵路及文化資產管理處

人事費彙計表

中華民國114年度

單位：新臺幣千元

人 事 費 別	金 額	說 明
一、民意代表待遇	-	
二、政務人員待遇	-	
三、法定編制人員待遇	38,249	
四、約聘僱人員待遇	-	
五、技工及工友待遇	-	
六、獎金	9,582	
七、其他給與	739	
八、加班費	3,631	
九、退休退職給付	-	
十、退休離職儲金	4,520	
十一、保險	3,523	
十二、調待準備	-	
合 計	60,244	

農業部林業及自然保育署阿里
預算員額
中華民國

[illegible]

山林業鐵路及文化資產管理處
明細表
114年度

單位：新臺幣千元

人								年 需 經 費			說 明
聘 用		約 僱		駐外雇員		合 計		本 年 度	上 年 度	比 較	
本年度	上年度	本年度	上年度	本年度	上年度	本年度	上年度				
-	-	-	-	-	-	47	47	56,613	54,087	2,526	1. 本年度47人與上年度同。 2. 本年度非以人事費支付勞務承攬支出，包括： (1) 一般行政計畫預計運用8人，經費3,350千元。 (2) 林業發展計畫預計運用9人，經費4,924千元。
-	-	-	-	-	-	47	47	56,613	54,087	2,526	

農業部林業及自然保育署阿里山林業鐵路及文化資產管理處
公務車輛明細表

中華民國114年度

單位：新臺幣千元

車輛數	車 輛 種 類	乘 客 人 數 不 含 司 機	購 置 年 月	汽 缸 總 排 氣 量 (立 方 公 分)	油 料 費			養 護 費	其 他	備 註
					數 量 (公 升)	單 價 (元)	金 額			
1	現有車輛： 小客車及小客貨兩 用車	4	111.09	2,000	1,668	31.00	52	26	20	BQS-5932。 林鐵處
1	小客車及小客貨兩 用車	6	113.06	2,500	1,668	31.00	52	9	20	BUS-8732。 林鐵處